



00000 11

Señor

**JUEZ CIVIL DEL CIRCUITO MONTERREY - CASANARE**

E.

S.

D.



Ref: Solicitud Especial de Reorganización de Pasivos

Demandante: **WILSON VEGA BUITRAGO**

Demandados: **BBVA y JUNTA ACCION COMUNAL DE LA VEREDA GARRABAL**

**FREDY ALBERTO ROJAS RUSINQUE**, mayor de edad, vecino, residente y domiciliado en la ciudad de Tunja, identificado con la cédula de ciudadanía No 7'174.429 expedida en la ciudad de Tunja, Abogado en ejercicio portador de la tarjeta profesional No. 232.541 expedida por el Consejo Superior de la Judicatura, actuando como apoderado especial del Señor **WILSON VEGA BUITRAGO**, mayor de edad, vecino, residente y domiciliado en el Municipio de Villanueva - Casanare, identificado con la cédula de ciudadanía No. 7.231.354 expedida en el municipio de Monterrey - Casanare, quien encontrándose en estado de insolvencia ante la imposibilidad de pagar sus obligaciones civiles como consecuencia de calamidades económicas sufridas en el desarrollo de su actividad comercial, se presenta, a través del suscrito, para interponer por medio del presente escrito **SOLICITUD ESPECIAL DE REORGANIZACIÓN DE PASIVOS** contemplado en la Ley 1116 de 2006 y Ley 1429 de 2011, con citación de todos y cada uno de sus acreedores los Señores: **BANCO BBVA** identificado con el número de identificación tributaria 860.003.020 - 1, **JUNTA DE ACCIÓN COMUNAL DE LA VEREDA GARRABAL** identificada con el número de identificación tributaria 900.308.771-9, conforme a los preceptos legales, para dar fundamento a la presente solicitud, pongo en su conocimiento los siguientes:

## **CAPITULO I**

### **PERSONA NATURAL COMERCIANTE QUE PRESENTA LA SOLICITUD DE REORGANIZACIÓN EMPRESARIAL**

La persona comerciante que solicita la **REORGANIZACION EMPRESARIAL** del Señor **WILSON VEGA BUITRAGO**, mayor de edad, vecino, residente y domiciliado en el Municipio de Villanueva - Casanare, identificado con la cédula de ciudadanía No. 7.231.354 expedida en el municipio de Monterrey - Casanare, con número de identificación tributaria 7231354-9 y registrado en la Cámara de Comercio de Casanare, el día siete (07) de Diciembre del año dos mil dieciséis (2016), con matrícula No. 00125164, con domicilio principal en la Carrera 9 No. 16- 32 de Villanueva - Casanare.

b.



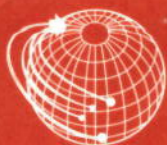

0000002

El Señor **WILSON VEGA BUITRAGO**, es una persona natural comerciante que realiza negocios de forma profesional y permanente en Todo el territorio Nacional desde el año 1999 y no se encuentra excluida por el artículo 2° de La ley 1116 del año 2006 que a la letra contempla:

...(...)... **“ARTÍCULO 2o. AMBITO DE APLICACIÓN.** Estarán sometidas al régimen de **insolvencia las personas naturales comerciantes y las jurídicas no excluidas de la aplicación del mismo**, que realicen negocios permanentes en el territorio nacional, de carácter privado o mixto. Así mismo, estarán sometidos al régimen de insolvencia las sucursales de sociedades extranjeras y los patrimonios autónomos afectos a la realización de actividades empresariales”... (...)... (Subrayo fuera de texto).

## **CAPITULO II**

### **CALIDAD DE COMERCIANTE DEL SOLICITANTE**

Teniendo en cuenta la línea jurisprudencial de la Corte Suprema de Justicia en cuanto al análisis de todos y cada uno de los medios probatorios anexos a la solicitud de apertura del proceso, procedo a relacionar la normatividad comercial aplicable, presunciones y pruebas que indican la calidad de comerciante de mi representado de la siguiente manera:

**A. Actividad económica:** Actividad del Rut con lo que contiene cada actividad según CIIU, actividad de la Cámara de comercio con lo que contiene cada actividad según CIIU.

#### **ACTIVIDADES COMERCIALES DESARROLLADAS COMO PERSONA NATURAL COMERCIANTE:**

Actividad Principal No.4111 (construcción de edificios residenciales); Actividad Secundaria No.0162 (actividades de apoyo a la ganadería); actividad adicional 1 No. 0161 (actividades de apoyo a la agricultura); actividad adicional 2 No. 4719 (comercio al por menor en establecimientos no especializados, con surtidos compuestos principalmente con productos diferentes de alimentos (víveres en general), bebidas y tabaco) **Lo anterior según Certificado de Matricula Mercantil expedido por la Cámara de Comercio de Casanare**; Actividad Principal No. 0162 (actividades de apoyo a la ganadería); actividad secundaria No. 0161 (actividades de apoyo a la agricultura); otras actividades 8299 (Otras actividades de servicio de apoyo a las empresas n.c.p.); 4923 (Transporte de carga por carretera) (**Lo anterior según Formulario del Registro Único Tributario**).

#### **ACTIVIDADES COMERCIALES SEGÚN RUT:**

➤ (...) **“0162 Actividades de apoyo a la ganadería”**. Esta clase incluye:





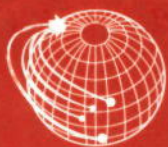

- 00000002

Las actividades agropecuarias realizadas a cambio de una retribución o por contrata, como:

- Actividades para mejorar la reproducción, el crecimiento y el rendimiento de los animales.
  - Servicios de inspección sanitaria, servicios de arreo y pastoreo de ganado, castración de aves de corral,
  - Limpieza de gallineros, etcétera.
  - Actividades relacionadas con la inseminación artificial.
  - Servicios de sementales.
  - Esquilado de ovejas.
  - Albergue y cuidado de animales de granja.
  - Actividades de herradores. ...(...)...
- (...) **“0161 Actividades de apoyo a la agricultura”**. Esta clase incluye:

Las actividades agrícolas a cambio de una retribución o por contrata, como:

- Acondicionamiento de terrenos.
- Plantación o siembra de cultivos.
- Tratamiento de cultivos.
- Fumigación de cultivos, incluida la fumigación aérea.
- Poda de árboles frutales y viñas.
- Trasplante de arroz, entresacado de la remolacha.
- Cosecha.
- Control de las plagas (incluidos los conejos) en relación con la agricultura.
- La explotación de equipo de riego agrícola.
- El suministro o alquiler de maquinaria agrícola con operadores y personal.
- El mantenimiento de tierras para usos agrícolas. ...(...)...





➤ (...) **“8299 Otras actividades de servicio de apoyo a las empresas n.c.p.”** Esta clase incluye:

Las actividades de apoyo tales como:

- La presentación de informes textuales y grabaciones con estenotipo en procedimientos legales y la transcripción posterior de los materiales grabados, como reportes de corte (judiciales) o servicios de grabación de estenotipia y servicios públicos de estenografía.
- La subtitulación en tiempo real (es decir, simultáneo) de reuniones y conferencias por televisión en vivo.
- Los servicios de dirección y codificación de códigos de barra.
- Los servicios de recaudación de fondos a cambio de una retribución o por contrata.
- Los servicios de preclasificación de correo.
- Los servicios de recaudo de monedas en parquímetros.
- Las actividades de subastadores independientes.
- La administración de programas de fidelidad.
- Otras actividades de soporte típicamente provistas a los negocios no clasificados en otra parte. ...(...)

➤ (...) **“4923 transporte de carga por carretera”** Esta clase incluye:

- Todas las operaciones de transporte de carga por carretera. Se incluye el transporte de una gran variedad
  - Troncos.
  - Ganado.
  - Productos refrigerados.
  - Carga pesada.
  - Carga a granel, incluso el transporte en camiones cisterna de líquidos (ejemplo: la leche que se recoge en las granjas, agua, etcétera).
  - Automóviles.
  - Los servicios de transporte de desperdicios y materiales de desecho, sin incluir el proceso de acopio ni eliminación.
- El alquiler de vehículos de carga (camiones) con conductor



THE UNIVERSITY OF CHICAGO  
LIBRARY

8



**ACTIVIDADES COMERCIALES SEGÚN CÁMARA DE COMERCIO:**

- (...) **“4111 Construcción de edificios residenciales”** Esta clase incluye:
- La construcción de todo tipo de edificios residenciales, tales como casas unifamiliares y edificios multifamiliares, incluidos edificios de muchos pisos.
  - El montaje y levantamiento in situ de construcciones prefabricadas.
  - La reforma o renovación de estructuras residenciales existentes.
  - El montaje de cubiertas metálicas, puertas, ventanas y demás elementos metálicos realizado por el constructor como parte del desarrollo de la construcción de edificaciones residenciales.
- (...) **“0162 Actividades de apoyo a la ganadería”**. Esta clase incluye:
- Las actividades agropecuarias realizadas a cambio de una retribución o por contrata, como:
    - Actividades para mejorar la reproducción, el crecimiento y el rendimiento de los animales.
    - Servicios de inspección sanitaria, servicios de arreo y pastoreo de ganado, castración de aves de corral, Limpieza de gallineros, etcétera.
    - Actividades relacionadas con la inseminación artificial.
    - Servicios de sementales.
    - Esquilado de ovejas.
    - Albergue y cuidado de animales de granja.
    - Actividades de herradores. ...(...)
- (...) **“0161 Actividades de apoyo a la agricultura”**. Esta clase incluye:
- Las actividades agrícolas a cambio de una retribución o por contrata, como:
    - Acondicionamiento de terrenos.
    - Plantación o siembra de cultivos.

2014-2015 ANNUAL REPORT

Report of the Board of Directors

1994-2000





- B.** Fecha de inicio real de la actividad y descripción de su ejercicio de manera profesional:

El Señor **WILSON VEGA BUITRAGO**, ejerce actividades de carácter comercial como persona natural comerciante, por lo que ha venido ejerciendo sus actividades económicas desde el año dos mil cinco (2005), lo ha hecho de manera profesional así:

CONFIDENTIAL PROFESSIONAL

CONFIDENTIAL PROFESSIONAL  
CONFIDENTIAL PROFESSIONAL  
CONFIDENTIAL PROFESSIONAL





## CONSULTORES PROFESIONALES

Calidad, Honestidad y Eficacia en el ejercicio del Derecho  
NIT: 0900346477-1



0000007

1. Se aportan documentos referentes a Factura de Venta No. 2151 realizada por **DISTRIBUIDORA DE CARNES MI PORVENIR** identificado con el número de identificación tributaria 37894404-2, a nombre del Señor **WILSON VEGA BUITRAGO**, de fecha veintiséis (26) de febrero de dos mil trece (2013), por valor de **CUATROCIENTOS CINCO MIL PESOS M/L** (\$405.000.00).
2. Se aportan documentos referentes a Factura de Venta No. 2152 realizada por **DISTRIBUIDORA DE CARNES MI PORVENIR** identificado con el número de identificación tributaria 37894404-2, a nombre del Señor **WILSON VEGA BUITRAGO**, por valor de **CUATROCIENTOS CUARENTA Y NUEVE MIL QUINIENTOS PESOS M/L** (\$449.500.00).
3. Se aportan documentos referentes a Factura de Venta No. 2153 realizada por **DISTRIBUIDORA DE CARNES MI PORVENIR** identificado con el número de identificación tributaria 37894404-2, a nombre del Señor **WILSON VEGA BUITRAGO**, de fecha dieciséis (16) de Abril de dos mil trece (2013), por valor de **CUATROCIENTOS DIECIOCHO MIL PESOS M/L** (\$418.000.00).
4. Se aportan documentos referentes a Factura de Venta No. 2154 realizada por **DISTRIBUIDORA DE CARNES MI PORVENIR** identificado con el número de identificación tributaria 37894404-2, de fecha dos (2) de Mayo de dos mil trece (2013), a nombre del Señor **WILSON VEGA BUITRAGO**, por valor de **TRECIENTOS SESENTA Y SIETE MIL PESOS M/L** (\$367.000.00).
5. Se aportan documentos referentes a Factura de Venta No. 2155 realizada por **DISTRIBUIDORA DE CARNES MI PORVENIR** identificado con el número de identificación tributaria 37894404-2, de fecha dieciséis (16) de Mayo de dos mil trece (2013), a nombre del Señor **WILSON VEGA BUITRAGO**, por valor de **SEISCIENTOS NOVENTA Y DOS MIL QUINIENTOS PESOS M/L** (\$692.500.00).
6. Se aportan documentos referentes a Factura de Venta No. 2155 realizada por **DISTRIBUIDORA DE CARNES MI PORVENIR** identificado con el número de identificación tributaria 37894404-2, de fecha trece (13) de junio de dos mil trece (2013), a nombre del Señor **WILSON VEGA BUITRAGO**, por valor de **QUINIENTOS OCHENTA Y SIETE MIL QUINIENTOS PESOS M/L** (\$587.500.00).
7. Se aporta acta de declaración extraproceso, de la Notaria Única del Circulo de Villanueva, donde el Señor **JHON KENNEDY HOLGUÍN MAHECHA**, identificado con cedula de ciudadanía No. 7.061.812 expedida en Villanueva-Cansare, manifiesta bajo la gravedad de juramento que le consta que el Señor **WILSON VEGA BUITRAGO**, se dedica a la compra y venta de ganado.
8. Se aporta acta de declaración extraproceso, de la Notaria Única del Circulo de Villanueva, donde el Señor **HECTOR NILSON SANCHEZ MARTINEZ**, identificado con cedula de ciudadanía No. 7.231.490 expedida en Monterrey-Casanare, manifiesta bajo la gravedad de

Dirección: Calle 22 No. 9 - 96 - Oficina 204 • Tunja, Boyacá

Cels.: 311 282 7066 - 310 333 8307 - 312 389 9871 - 320 837 3308

Telefax: (038) 7403814 • e-mail: consultoresprofesionalesltda@gmail.com

**Duitama:** Calle 16 No. 15 - 55 - Oficina 303, Edificio Carrillo - Cels. 321 265 2104 - 310 252 0430



3 140123 7789 23111112403

11110 10 00000 10 00000 10 00000 10 00000

1111111111 1111



juramento que le consta que el Señor **WILSON VEGA BUITRAGO**, se dedica al arrendamiento de bienes inmuebles.

9. Certificación de fecha veintiocho (28) de febrero del año dos mil diecisiete, expedida por **DISTRIBUIDORA DE CARNES MI PORVENIR** identificado con el número de identificación tributaria 37894404-2, mediante la cual certifica la venta de carne al Señor **WILSON VEGA BUITRAGO**.
10. Papeleta de venta No. 65388, Registro único de vacunación contra **AFTOSA-AFTOSARABIA-BRUCCELOSIS** No. 61-001039 de **FEDEGAN, ICA**, al Señor **WILSON VEGA BUITRAGO**, en fecha noviembre veintitrés (23) del año dos mil nueve (2009).
11. Papeleta de venta No. 67115, venta de diez (10) vacas, al Señor **WILSON VEGA BUITRAGO**, de fecha Julio catorce (14) del año dos mil diez (2010).
12. Contrato de arrendamiento de vivienda urbana, de fecha treinta (30) de Mayo de dos mil catorce (2014), actuando como arrendador el Señor **WILSON VEGA BUITRAGO** y siendo arrendatario el Señor **DIEGO ALEJANDRO SABOGAL**, identificado con cedula de ciudadanía No. 1.116.543.791, tomado en arriendo una casa ubicada en la Carrera 9 No. 16-3 de la Ciudad de Villanueva - Casanare.
13. Contrato de arrendamiento de vivienda urbana, de fecha nueve (09) de octubre del año dos mil trece (2013), actuando como arrendador del Señor **WILSON VEGA BUITRAGO**, y siendo arrendataria la Señora **NELSY JOHANA MARTINEZ**, identificada con cedula de ciudadanía No. 35.221.280, tomado en arriendo una casa ubicada en la Carrera 9 No. 16-32 del Barrio Horizonte de la Ciudad de Villanueva - Casanare.
14. Contrato de arrendamiento de vivienda urbana, de fecha nueve (09) de agosto del año dos mil quince (2015), actuando como arrendador el Señor **WILSON VEGA BUITRAGO**, y siendo arrendataria la Señora **YALILE JIMÉNEZ ALFONZO**, identificada con cedula de ciudadanía No. 33.605.150, tomado en arriendo una casa ubicada en la Carrera 9 No. 16-32, Barrio Horizonte de la Ciudad de Villanueva - Casanare.

**C. Ejercicio del comercio por interpuesta persona:** Mi representado ejerce sus actividades económicas, como persona natural comerciante a través de las siguientes personas jurídicas y naturales:

- **DISTRIBUIDORA DE CARNES MI PORVENIR**
- **FEDEGAN.**
- **ICA.**
- **DIEGO ALEJANDRO SABOGAL**
- **NELSY JOHANA MARTINEZ**
- **YALILE JIMÉNEZ ALFONZO**







**D. Aplicación de la ley comercial de manera residual:** A pesar que mi representado ejerce de manera permanente y profesional las actividades descritas en el literal A), es de advertir al Operador Judicial que las disposiciones legales a aplicar a las operaciones o actividades mercantiles por mandato del artículo 11 del Código de Comercio son las normas comerciales, lo que nos indica que a dichos actos, como son las obligaciones mercantiles adquiridas por mi representado con comerciantes debe dárseles el manejo contemplado en la ley 1116 de 2006.

**E. Registro mercantil:** El artículo 30 de la ley 1429 de 2010 modifico el artículo 10 de la Ley 1116 de 2006, en el sentido de suprimir el cumplimiento de las obligaciones de los comerciantes como presupuesto de admisión al régimen de reorganización empresarial, obligaciones dentro de las cuales se encuentra el registro mercantil (Numeral 1° artículo 19 del Código de Comercio), lo que nos indicaría que mi representado no estaría en la obligación de matricularse en el Registro Mercantil de la Cámara de Comercio de Casanare, toda vez que estamos frente a la aplicación y cumplimiento de una norma especial como es la ley 1429 de 2010 frente a una norma general que es el Código de Comercio.

Pero con el fin de evitar las sanciones descritas en el artículo 37 del Código de Comercio por ejercer profesionalmente el comercio sin estar inscrito, mi representado procede a cumplir su obligación de comerciante al tenor del Numeral 1° del artículo 19 del Código de Comercio registrándose en la Cámara de Comercio de Casanare el día siete (7) de Diciembre del año dos mil dieciséis (2016).

Lo anterior en el entendido que la calidad de comerciante se obtiene por el desarrollo de la actividad mercantil (Artículo 20 Código de Comercio), calidad que genera la obligación del registro, registro que cumple funciones de publicidad y oponibilidad más no de otorgar la condición de comerciante, pues la ausencia de registro no impide tener la condición de comerciante siendo esta condición y no la inscripción en el registro la que permite hacer uso del instrumento de salvamento de reorganización de pasivos dentro del régimen de insolvencia de la ley 1116 de 2006.

**F. Presunción del ejercicio del comercio:** Mi representado Señor **WILSON VEGA BUITRAGO**, con Matricula No. 000125164 del día siete (7) de Diciembre del año dos mil dieciséis (2016), ejerce el comercio conforme al Código de Comercio y demás normas concordantes y complementarias.

**G. Actos y operaciones mercantiles desarrollados:** Con el fin de comprobar la calidad de comerciante de mi representado procedo a exponer todas y cada una de las actividades mercantiles que desarrolla según el Artículo 20 del Código de Comercio:

CONSULTING PROJECTS

Office of the Secretary of the Department of the Interior

Washington, D.C. 20540





0000010

- La adquisición a título oneroso de bienes muebles con destino a arrendarlos; el arrendamiento de los mismos; el arrendamiento de toda clase de bienes para subarrendarlos, y el subarrendamiento de los mismos;
- La adquisición o enajenación, a título oneroso, de establecimientos de comercio, y la prenda, arrendamiento, administración y demás operaciones análogas relacionadas con los mismos;
- Las empresas de depósito de mercaderías, provisiones o suministros, espectáculos públicos y expendio de toda clase de bienes;
- Las empresas de obras o construcciones, reparaciones, montajes, instalaciones u ornamentaciones;
- Las empresas promotoras de negocios y las de compra, venta, administración, custodia o circulación de toda clase de bienes;
- Los demás actos y contratos regulados por la ley mercantil.

**H. Actos mercantiles por relación:** Los actos ejercidos por mi representado en cuanto a la adquisición, transformación, venta y comercialización de los productos agropecuarios se realizan con el fin de dar cumplimiento a todas y cada una de sus obligaciones comerciales al tenor del artículo 21 del Código de Comercio.

**I. Actos mercantiles mixtos:** Todos los actos realizados por mi representado en el ejercicio de su actividad económica, son efectuados con personas naturales y jurídicas comerciantes, por esta razón las normas a aplicar a cada uno de ellos son las normas mercantiles al tenor del Artículo 22 del Código de Comercio.

### **CAPITULO III**

## **COMPETENCIA DEL JUEZ CIVIL DEL CIRCUITO**

## **MONTERREY – CASANARE**

Como quiera que el Señor **WILSON VEGA BUITRAGO**, es una persona natural comerciante que realiza negocios en forma permanente en Colombia y que su domicilio principal es en la Carrera 9 No. 6-32 de la Ciudad de Villanueva (Casanare). La competencia es del Juez Civil del Circuito de Monterrey – Casanare, a quien se le está dirigiendo la presente demanda, lo anterior en aplicación del artículo 6° de la ley 1116 del año 2006 que a la letra contempla:

...(...)... **“ARTÍCULO 6o. COMPETENCIA.** Conocerán del proceso de insolvencia, como jueces del concurso:

---

Dirección: Calle 22 No. 9 - 96 - Oficina 204 • Tunja, Boyacá

Cels.: 311 282 7066 - 310 333 8307 - 312 389 9871 - 320 837 3308

Telefax: (038) 7403814 • e-mail: consultoresprofesionalesltda@gmail.com

**Duitama:** Calle 16 No. 15 - 55 - Oficina 303, Edificio Carrillo - Cels. 321 265 2104 - 310 252 0430



CONFIDENTIAL  
U.S. DEPARTMENT OF JUSTICE  
FEDERAL BUREAU OF INVESTIGATION  
WASHINGTON, D.C. 20535

1

2



0000011

La Superintendencia de Sociedades, en uso de facultades jurisdiccionales, de conformidad con lo dispuesto en el inciso 3o del artículo 116 de la Constitución Política, en el caso de todas las sociedades, empresas unipersonales y sucursales de sociedades extranjeras y, a prevención, tratándose de deudores personas naturales comerciantes.

El Juez Civil del Circuito del domicilio principal del deudor, en los demás casos, no excluidos del proceso"... (...)... (Subrayo fuera de texto)...

Es importante precisar estos conceptos para que el despacho tenga absoluta certeza que si es competente hoy para conocer de estos procesos de reorganización empresarial con fundamento en la Ley 1116 de 2006 modificada por la ley 1429 de 2010.

## CAPITULO IV PETICIONES AL JUEZ CIVIL DEL CIRCUITO DE MONTERREY - CASANARE

Ruego al Despacho que por la **URGENCIA** que establece la Ley 1116 en estos procesos proceda dentro del término de **TRES** (3) días siguientes a la presentación de la solicitud a su revisión para ser admitida al tenor del artículo 14 de la Ley 1116 de 2006 que a la letra contempla:

...(...)... **"ARTÍCULO 14. ADMISIÓN O RECHAZO DE LA SOLICITUD DE INICIO DEL PROCESO.** Recibida la solicitud de inicio de un proceso de reorganización, el juez del concurso verificará el cumplimiento de los supuestos y requisitos legales necesarios para su presentación y trámite, y si está ajustada a la ley, la aceptará dentro de los tres (3) días siguientes a su presentación

Si falta información exigida, el Juez del Concurso requerirá mediante oficio al solicitante para que, dentro de los diez (10) días siguientes, complete lo que haga falta o rinda las explicaciones a que haya lugar. Este requerimiento interrumpirá los términos para que las autoridades competentes decidan. Desde la fecha en que el interesado aporte nuevos documentos e informaciones para satisfacer el requerimiento, comenzarán a correr otra vez los términos.

Cuando el requerimiento no sea respondido oportunamente o la respuesta no contenga las informaciones o explicaciones pedidas, será rechazada la solicitud.

Si la solicitud es presentada por acreedores la autoridad competente requerirá al deudor para que, dentro de los treinta (30) días siguientes presente los documentos exigidos en la ley.

Si la información allegada por el deudor no cumple dichos requisitos se le requerirá para que dentro de los diez (10) días siguientes los allegue al proceso. Si este requerimiento no se cumple, se ordenará la apertura del proceso de liquidación judicial u ordenará la remoción inmediata de los administradores."...(...)...

Y con este término que impone la ley 1116 de 2006 se proceda a dictar providencia en los siguientes términos:

1. 2. 3. 4. 5. 6. 7. 8. 9. 10. 11. 12. 13. 14. 15. 16. 17. 18. 19. 20. 21. 22. 23. 24. 25. 26. 27. 28. 29. 30. 31. 32. 33. 34. 35. 36. 37. 38. 39. 40. 41. 42. 43. 44. 45. 46. 47. 48. 49. 50. 51. 52. 53. 54. 55. 56. 57. 58. 59. 60. 61. 62. 63. 64. 65. 66. 67. 68. 69. 70. 71. 72. 73. 74. 75. 76. 77. 78. 79. 80. 81. 82. 83. 84. 85. 86. 87. 88. 89. 90. 91. 92. 93. 94. 95. 96. 97. 98. 99. 100. 101. 102. 103. 104. 105. 106. 107. 108. 109. 110. 111. 112. 113. 114. 115. 116. 117. 118. 119. 120. 121. 122. 123. 124. 125. 126. 127. 128. 129. 130. 131. 132. 133. 134. 135. 136. 137. 138. 139. 140. 141. 142. 143. 144. 145. 146. 147. 148. 149. 150. 151. 152. 153. 154. 155. 156. 157. 158. 159. 160. 161. 162. 163. 164. 165. 166. 167. 168. 169. 170. 171. 172. 173. 174. 175. 176. 177. 178. 179. 180. 181. 182. 183. 184. 185. 186. 187. 188. 189. 190. 191. 192. 193. 194. 195. 196. 197. 198. 199. 200. 201. 202. 203. 204. 205. 206. 207. 208. 209. 210. 211. 212. 213. 214. 215. 216. 217. 218. 219. 220. 221. 222. 223. 224. 225. 226. 227. 228. 229. 230. 231. 232. 233. 234. 235. 236. 237. 238. 239. 240. 241. 242. 243. 244. 245. 246. 247. 248. 249. 250. 251. 252. 253. 254. 255. 256. 257. 258. 259. 260. 261. 262. 263. 264. 265. 266. 267. 268. 269. 270. 271. 272. 273. 274. 275. 276. 277. 278. 279. 280. 281. 282. 283. 284. 285. 286. 287. 288. 289. 290. 291. 292. 293. 294. 295. 296. 297. 298. 299. 300. 301. 302. 303. 304. 305. 306. 307. 308. 309. 310. 311. 312. 313. 314. 315. 316. 317. 318. 319. 320. 321. 322. 323. 324. 325. 326. 327. 328. 329. 330. 331. 332. 333. 334. 335. 336. 337. 338. 339. 340. 341. 342. 343. 344. 345. 346. 347. 348. 349. 350. 351. 352. 353. 354. 355. 356. 357. 358. 359. 360. 361. 362. 363. 364. 365. 366. 367. 368. 369. 370. 371. 372. 373. 374. 375. 376. 377. 378. 379. 380. 381. 382. 383. 384. 385. 386. 387. 388. 389. 390. 391. 392. 393. 394. 395. 396. 397. 398. 399. 400. 401. 402. 403. 404. 405. 406. 407. 408. 409. 410. 411. 412. 413. 414. 415. 416. 417. 418. 419. 420. 421. 422. 423. 424. 425. 426. 427. 428. 429. 430. 431. 432. 433. 434. 435. 436. 437. 438. 439. 440. 441. 442. 443. 444. 445. 446. 447. 448. 449. 450. 451. 452. 453. 454. 455. 456. 457. 458. 459. 460. 461. 462. 463. 464. 465. 466. 467. 468. 469. 470. 471. 472. 473. 474. 475. 476. 477. 478. 479. 480. 481. 482. 483. 484. 485. 486. 487. 488. 489. 490. 491. 492. 493. 494. 495. 496. 497. 498. 499. 500. 501. 502. 503. 504. 505. 506. 507. 508. 509. 510. 511. 512. 513. 514. 515. 516. 517. 518. 519. 520. 521. 522. 523. 524. 525. 526. 527. 528. 529. 530. 531. 532. 533. 534. 535. 536. 537. 538. 539. 540. 541. 542. 543. 544. 545. 546. 547. 548. 549. 550. 551. 552. 553. 554. 555. 556. 557. 558. 559. 560. 561. 562. 563. 564. 565. 566. 567. 568. 569. 570. 571. 572. 573. 574. 575. 576. 577. 578. 579. 580. 581. 582. 583. 584. 585. 586. 587. 588. 589. 590. 591. 592. 593. 594. 595. 596. 597. 598. 599. 600. 601. 602. 603. 604. 605. 606. 607. 608. 609. 610. 611. 612. 613. 614. 615. 616. 617. 618. 619. 620. 621. 622. 623. 624. 625. 626. 627. 628. 629. 630. 631. 632. 633. 634. 635. 636. 637. 638. 639. 640. 641. 642. 643. 644. 645. 646. 647. 648. 649. 650. 651. 652. 653. 654. 655. 656. 657. 658. 659. 660. 661. 662. 663. 664. 665. 666. 667. 668. 669. 670. 671. 672. 673. 674. 675. 676. 677. 678. 679. 680. 681. 682. 683. 684. 685. 686. 687. 688. 689. 690. 691. 692. 693. 694. 695. 696. 697. 698. 699. 700. 701. 702. 703. 704. 705. 706. 707. 708. 709. 710. 711. 712. 713. 714. 715. 716. 717. 718. 719. 720. 721. 722. 723. 724. 725. 726. 727. 728. 729. 730. 731. 732. 733. 734. 735. 736. 737. 738. 739. 740. 741. 742. 743. 744. 745. 746. 747. 748. 749. 750. 751. 752. 753. 754. 755. 756. 757. 758. 759. 760. 761. 762. 763. 764. 765. 766. 767. 768. 769. 770. 771. 772. 773. 774. 775. 776. 777. 778. 779. 780. 781. 782. 783. 784. 785. 786. 787. 788. 789. 790. 791. 792. 793. 794. 795. 796. 797. 798. 799. 800. 801. 802. 803. 804. 805. 806. 807. 808. 809. 810. 811. 812. 813. 814. 815. 816. 817. 818. 819. 820. 821. 822. 823. 824. 825. 826. 827. 828. 829. 830. 831. 832. 833. 834. 835. 836. 837. 838. 839. 840.





0000012

**PRIMERO: - ADMITIR y DECLARAR** abierto el proceso de Reorganización Empresarial conforme a la Ley 1116 de 2006, modificada por la Ley 1429 de 2010 del Señor **WILSON VEGA BUITRAGO**, mayor de edad, vecino, residente y domiciliado en el Municipio de Villanueva Casanare, identificado con la cédula de ciudadanía No. 7.231.354 expedida en el municipio de Monterrey - Casanare.

Con número de identificación tributaria 7231354-9 y registrado en la Cámara de Comercio de Casanare, el día siete (07) de Diciembre del año dos mil dieciséis (2016), con matrícula No. 00125164, con domicilio principal en la Carrera 9 No. 16- 32 de Villanueva - Casanare, con número de identificación.

**SEGUNDO: - ORDENAR** la citación y emplazamiento de los acreedores de mí representado los Señores: **BBVA** identificado con el número de identificación tributaria 860.003.020 - 1, **JUNTA DE ACCION COMUNAL DE LA VEREDA GARRABAL** identificada con el número de identificación tributaria 900.308.771-9, al igual que todas las demás personas que se consideren con derechos para intervenir en el presente proceso especial de reorganización de pasivos, a efecto de que se presenten en su oportunidad procesal.

**TERCERO: - ORDENAR** como consecuencia de la admisión del **PROCESO DE REORGANIZACIÓN EMPRESARIAL** del Señor **WILSON VEGA BUITRAGO**, conforme al artículo 17 de la Ley 1116 de 2006 a partir de la fecha de presentación de esta demanda lo siguiente:

1. Prohibir a los Administradores del Señor **WILSON VEGA BUITRAGO** y al deudor la adopción de reformas estatutarias.
2. Prohibir a los Administradores del Señor **WILSON VEGA BUITRAGO** y al deudor la constitución y ejecución de garantías o cauciones que recaigan sobre bienes propios del deudor, incluyendo fiducias mercantiles o encargos fiduciarios que tengan dicha finalidad.
3. Prohibir a los Administradores del Señor **WILSON VEGA BUITRAGO** y al deudor efectuar compensaciones, pagos, arreglos, desistimientos, allanamientos, terminaciones unilaterales o de mutuo acuerdo de procesos en curso, conciliaciones o transacciones de ninguna clase de obligaciones a su cargo.
4. Prohibir a los Administradores del Señor **WILSON VEGA BUITRAGO** y al deudor efectuar enajenaciones de bienes u operaciones que no correspondan al giro ordinario de sus negocios o que se lleven a cabo sin sujeción a las limitaciones estatutarias aplicables, incluyendo las fiducias mercantiles y los encargos fiduciarios que tengan esa finalidad o encomienden o faculten al fiduciario en tal sentido.

Para la celebración, ejecución o modificación de cualquiera de las operaciones indicadas en los cuatro puntos anteriores podrá ser solicitada por los Administradores del Señor **WILSON VEGA BUITRAGO** y al deudor

Dirección: Calle 22 No. 9 - 96 - Oficina 204 • Tunja, Boyacá

Cels.: 311 282 7066 - 310 333 8307 - 312 389 9871 - 320 837 3308

Telefax: (038) 7403814 • e-mail: consultoresprofesionalesltda@gmail.com

**Duitama:** Calle 16 No. 15 - 55 - Oficina 303, Edificio Carrillo - Cels. 321 265 2104 - 310 252 0430

CONFIDENTIAL PHOTOGRAPH

Official Use Only - Not to be Released  
Without Approval





mismo mediante escrito motivado ante el Juez Civil del Circuito de Monterrey - Casanare para obtener su autorización.

Advertir a los Administradores del Señor **WILSON VEGA BUITRAGO** y al deudor que cualquier acto celebrado o ejecutado en contravención a lo dispuesto en los cuatro puntos anteriores dará lugar a la remoción de los administradores, quienes serán solidariamente responsables de los daños y perjuicios causados a la empresa, a los socios y acreedores.

Así mismo, se les podrá imponer multas sucesivas hasta de doscientos (200) salarios mínimos mensuales legales vigentes al acreedor, al deudor y a sus administradores, según el caso, hasta tanto sea reversada la operación respectiva; así como a la postergación del pago de sus acreencias.

**CUARTO: - ORDENAR** como consecuencia de la admisión al **PROCESO DE REORGANIZACIÓN EMPRESARIAL** del Señor **WILSON VEGA BUITRAGO**, conforme a los artículos 20 y 22 de la Ley 1116 de 2006 a partir de la fecha de presentación de esta demanda lo siguiente:

1. Que no podrá admitirse nuevos procesos de ejecución o cualquier otro proceso de cobro contra del Señor **WILSON VEGA BUITRAGO**, para lo cual solicito se oficie al Consejo Superior de la Judicatura, notificándoles de la apertura del proceso.
2. **ORDENAR** que los procesos de ejecución y cualquier otro proceso de cobro contra del Señor **WILSON VEGA BUITRAGO**, que hayan iniciado antes del inicio de este **PROCESO DE REORGANIZACIÓN** que se adelanten en los **JUZGADOS CIVILES, LABORALES o COACTIVOS** o ante cualquier otra autoridad sean remitidos en forma inmediata al Juez del concurso.
3. **ORDENAR** que las medidas cautelares decretadas en esos procesos ejecutivos queden a disposición del Juez del concurso.
4. **ORDENAR** después de atender las recomendaciones del promotor designado, **LEVANTAR TODAS LAS MEDIDAS CAUTELARES** decretadas por los juzgados y autoridades ya que con estos recursos se pueden alcanzar los objetivos del proceso (la protección del crédito y la recuperación y conservación de la empresa como unidad de explotación económica y fuente generadora de empleo) y teniendo en cuenta su sugerencia, conveniencia y necesidad operacional.
5. **DECLARAR** la nulidad de todas las actuaciones surtidas en dichos procesos a partir del auto que admita esta reorganización empresarial.
6. **AUTORIZAR** al **PROMOTOR** designado para alegar individual o conjuntamente la nulidad de los procesos ejecutivos que se sigan adelantando en contravención a lo dispuesto en su providencia.
7. **ORDENAR** la terminación de los procesos de restitución de tenencia sobre bienes muebles e inmuebles con los cuales el Señor **WILSON VEGA BUITRAGO**, desarrolla su objeto social y que se adelantan



22-ANDI2-3078 27201103893

2011-03-27 14:00:00

14:00:00



actualmente y en donde la causal invocada es la mora en el pago de cánones, precios, rentas, y cualquier otra contraprestación correspondiente a los contratos de arrendamiento o de leasing.

**QUINTO: ORDENAR** como consecuencia de la admisión al **PROCESO DE REORGANIZACIÓN EMPRESARIAL** del Señor **WILSON VEGA BUITRAGO**, conforme al artículo 19 de la Ley 1116 de 2006 a partir de la fecha de presentación de esta demanda lo siguiente:

1. **DESIGNAR** el correspondiente promotor de la lista de auxiliares de justicia del Juzgado Civil del Circuito de Monterrey (Casanare).
2. **POSESIONAR** al promotor que acepte el cargo y hacerle entrega de la totalidad de los documentos aportados con la solicitud de admisión del trámite.
3. **ORDENAR** la inscripción del auto de inicio del proceso de reorganización en el registro mercantil del Señor **WILSON VEGA BUITRAGO**, en la Cámara de Comercio de Casanare.
4. **ORDENAR** al promotor designado, que con base en la información aportada por la deudora y demás documentos y elementos de prueba que aporten los interesados, presente el proyecto de calificación y graduación de créditos y derechos de voto, incluyendo aquellas acreencias causadas entre la fecha de corte presentada con la solicitud de admisión al proceso y la fecha de inicio del proceso, so pena de remoción, dentro del plazo de dos (2) meses por la complejidad del asunto y el número de acreedores.
5. **ORDENAR** el traslado por el término de cinco (5) días conforme al artículo 36 de la ley 1429 de 2010 y que modificó el artículo 29 de la Ley 1116 de 2006 y una vez que el promotor designado presente el proyecto de calificación y graduación de créditos y derechos de voto, del estado del inventario de los bienes del Señor **WILSON VEGA BUITRAGO**, presentado con la solicitud de inicio del proceso, y del proyecto de calificación y graduación de créditos y derechos de voto presentado por el promotor, con el fin de que los acreedores puedan objetarlos.
6. **ORDENAR** a los administradores del Señor **WILSON VEGA BUITRAGO** y al deudor mantener a disposición de los acreedores, en su página electrónica y además enviando al juzgado en medio electrónico y también dentro de los diez (10) primeros días de cada trimestre, a partir del auto que admita este proceso, los estados financieros básicos actualizados; y la información relevante para evaluar la situación del deudor y llevar a cabo la negociación, así como el estado actual del proceso de reorganización.
7. **PREVENIR** a los administradores del Señor **WILSON VEGA BUITRAGO** y al deudor que sin autorización del Juez del concurso, no podrán realizar enajenaciones que no estén comprendidas en el giro ordinario de sus negocios, ni constituir cauciones sobre sus bienes, ni

CONFIDENTIAL - NOT FOR RELEASE

CONFIDENTIAL - NOT FOR RELEASE

CONFIDENTIAL - NOT FOR RELEASE





*hacer pagos o arreglos relacionados con sus obligaciones, ni adoptar reformas estatutarias.*

8. **DECRETAR** medidas cautelares sobre los bienes del deudor y en especial sobre los activos del Señor **WILSON VEGA BUITRAGO** relacionados en esta demanda en la providencia de inicio del proceso de reorganización.
9. **ORDENAR** al promotor y a los administradores del Señor **WILSON VEGA BUITRAGO** y al deudor la fijación de un aviso que informe sobre el inicio del proceso, en la sede de la empresa y en el domicilio de cada uno de ellos.
10. **ORDENAR** al promotor y a los administradores del Señor **WILSON VEGA BUITRAGO** y al deudor que informen por los medios que consideren idóneos en cada caso a todos los acreedores la fecha de inicio del proceso de reorganización acompañada del auto de apertura.
11. **ORDENAR** al promotor y a los administradores del Señor **WILSON VEGA BUITRAGO** y al deudor que informen a los jueces civiles, laborales y de jurisdicción coactiva y cualquier otra autoridad, que adelante procesos de ejecución y restitución en contra del deudor el inicio de este proceso de reorganización, para que procedan conforme a las normas legales vigentes a enviar los procesos con destino a este juzgado y a poner a su disposición las medidas cautelares sobre sus bienes.
12. **ACREDITAR** por parte del promotor y los administradores del Señor **WILSON VEGA BUITRAGO**, que se ha dado cumplimiento a la información a los Juzgados y a los acreedores.
13. **REMITIR** al Ministerio de la Protección Social y a la Dirección de Impuestos y Aduanas Nacionales, así como al Consejo Superior de la Judicatura una copia de la providencia de apertura de este proceso de reorganización empresarial.
14. **ORDENAR** la fijación de un aviso en las oficinas del Juzgado y que sea visible al público y por un término de cinco (5) días, que informe acerca del inicio del proceso, el cual debe contener el nombre del deudor, la prevención a los deudores que sin autorización del juez del concurso, no podrá realizar enajenaciones que no estén comprendidas en el giro ordinario de sus negocios, ni constituir cauciones sobre bienes del deudor, ni hacer pagos o arreglos relacionados con sus obligaciones, ni adoptar reformas estatutarias tratándose de personas jurídicas.

**SEXTO:- RECONOCERME** personería jurídica para actuar como apoderado especial del Señor **WILSON VEGA BUITRAGO**, conforme al mandato especial que me fue conferido al momento de presentar la demanda.

CONSULTORES HORIZONTALES  
Sociedad por Acciones de Capital Cerrada  
Incorporada

El presente documento es una copia de un documento original que se encuentra en el archivo de la empresa.

Este documento es una copia de un documento original que se encuentra en el archivo de la empresa.





## **CAPITULO V**

### **HECHOS QUE FUNDAMENTAN LA SOLICITUD**

**PRIMERO:** El Señor **WILSON VEGA BUITRAGO**, mayor de edad, vecino, residente y domiciliado en el Municipio de Villanueva, identificado con la cédula de ciudadanía No.7.231.354 expedida en el municipio de Monterrey (Casanare), Con número de identificación tributaria 07231354-9 y registrado en la Cámara de Comercio de Casanare, el día siete (07) de Diciembre del año dos mil dieciséis (2016), con matrícula No. 00125164, con domicilio principal en la Carrera 9 No. 16- 32, Villanueva (Casanare), es comerciante dedicado a las siguientes actividades económicas: Actividad Principal No. 4111 (construcción de edificios residenciales); Actividad Secundaria No. 0162 (actividades de apoyo a la ganadería); actividad adicional 1 No. 0161 (actividades de apoyo a la agricultura); actividad adicional 2 No. 4719 (comercio al por menor en establecimientos no especializados, con surtidos compuestos principalmente con productos diferentes de alimentos (víveres en general), bebidas y tabaco) ***Lo anterior según Certificado de Matricula Mercantil expedido por la Cámara de Comercio de Casanare***; Actividad Principal No. 0162 (actividades de apoyo a la ganadería); actividad secundaria No. 0161 (actividades de apoyo a la agricultura); otras actividades 8299 (Otras actividades de servicio de apoyo a las empresas n.c.p.); 4923 (Transporte de carga por carretera). ***(Lo anterior según Formulario del Registro Único Tributario)***.

**SEGUNDO:** El domicilio principal de sus negocios es en el Municipio de Villanueva (Casanare).

**TERCERO:** Desde el inicio de su actividad económica mi representado ha cumplido con sus obligaciones de comerciante al tenor de los artículos 19 y 48 del Código de Comercio, tales como Inscribirse en el Registro Mercantil, lo cual realizo el día siete (07) de Diciembre de dos mil dieciséis (2016), inscribir en este registro todos sus actos, libros y documentos requeridos por ley y nunca ha ejercido una competencia desleal, adicionalmente siempre ha cumplido con sus obligaciones fiscales ante la Dirección de Impuestos y Aduanas Nacionales (DIAN) y ha llevado una contabilidad acorde con las disposiciones legales en la materia, como puede comprobarse en los documentos anexos a la presente solicitud.

**CUARTO:** Mi representado en la actualidad se encuentra en graves o serias dificultades para el cumplimiento oportuno de sus obligaciones comerciales, hasta el punto que ha suspendido el pago corriente de algunas de ellas, encontrándose en situación de **cesación de pagos** contemplada en el artículo 9° de la Ley 1116 de 2006, **pues ha incumplido con el pago por más de noventa (90) días de dos (2) o más obligaciones a favor de dos (2) o más acreedores**, contraídas en desarrollo de su actividad comercial, adicionalmente el valor acumulado de las obligaciones en cuestión representa más del **DIEZ POR CIENTO (10%)** del pasivo total a cargo de la deudora a la fecha de los estados financieros presentados con la presente solicitud. (Subraya y negrilla fuera del texto original).



1. The first step in the process is to identify the problem or issue that needs to be addressed. This involves gathering information and understanding the context of the problem.

2

• **Prevalence** – the proportion of a population that has a disease at a particular point in time



0000017

**QUINTO:** La difícil situación financiera por la que atraviesa la persona que represento es transitoria, razón por la cual se tomarán las respectivas medidas logísticas, económicas y fiscales tendientes a superar con los correctivos necesarios implementados internamente y el acuerdo con sus acreedores la mala situación actual de su actividad económica, pudiendo de esta manera afrontar el pago de sus obligaciones.

**SEXTO:** El Señor **WILSON VEGA BUITRAGO**, me ha conferido poder especial, amplio y suficiente para realizar la solicitud de reorganización de sus pasivos que hoy invoco.

**SÉPTIMO:** Mi representado no ha celebrado anteriormente proceso de la misma naturaleza, concordato alguno, ni ha sido declarado en liquidación obligatoria.

**OCTAVO:** Mi mandante no se encuentra sometido a régimen especial de intervención o liquidación, pudiendo por lo tanto solicitar la reorganización de sus pasivos que se invoca con la presente demanda.

**NOVENO:** El Señor **WILSON VEGA BUITRAGO** no tiene la calidad de avalista, según certificación que se aporta en un (1) folio útil.

## **CAPITULO VI MEDIDAS CAUTELARES**

Solicito Señor Juez con el auto de inicio del proceso de reorganización empresarial, proceder a decretar las siguientes medidas cautelares:

### **RESPECTO DE LOS BIENES INMUEBLES:**

Solicito Señor Juez decretar el embargo y posterior secuestro de los siguientes bienes inmuebles:

| No | Tipo de inmueble  | Matricula No.    | Escritura No.  | Valor            |
|----|---|------------------|--|------------------|
| 1  | Inmueble Urbano, ubicado tipo predio urbano carrera 9A No. 16-32 de Villanueva-Casanare | <b>470-52335</b> | Escritura Publica No.492 de fecha 24 de Mayo de 2012, de la Notaria de Villanueva - Casanare | \$165.000.000.00 |

Con el fin de materializar las medidas cautelares solicitadas, ruego Señor Juez Oficiar al Señor Registrador de Instrumentos Públicos de la ciudad de Yopal (Casanare), a fin de que tome nota en el correspondiente registro.

**ALL INFORMATION CONTAINED HEREIN IS UNCLASSIFIED**

**DATE 08-09-2010 BY SP6 BTJ/bjs**

**(U)**

Figure 1





**GRAVÁMENES, AFECTACIONES Y/O MEDIDAS CAUTELARES:**

| No | BIEN  | GRAVAMEN   | MEDIDA CAUTELAR |
|----|---|--|-----------------|
| 1  | Inmueble Urbano, ubicado tipo predio urbano carrera 9ª No. 16-32 de Villanueva-Casanare 470-52335 | <b>HIPOTECA ABIERTA DE PRIMER GRADO:</b><br>Constituida a través de Escritura Publica No.492 de fecha 24 de Mayo de 2012, de la Notaria de Villanueva Casanare, a favor del <b>BANCO BBVA COLOMBIA</b> |                 |

**RESPECTO DE LOS BIENES MUEBLES:**

Ruego Señor Juez decretar el embargo y posterior secuestro de los siguientes bienes muebles y enseres:

**VEHÍCULOS AUTOMOTORES Y MAQUINARIA:**

Conforme lo manifiesta el Señor **WILSON VEGA BUITRAGO**, en la actualidad no cuenta con vehículos automotores y maquinaria.

**EQUIPO DE OFICINA - MUEBLES Y ENSERES**

| NO | TIPO                        | VALOR TOTAL     |
|----|-----------------------------|-----------------|
|    | Sala                        | \$ 1.000.000.00 |
|    | Comedor                     | \$1.000.000.00  |
|    | Alcobas                     | \$ 2.500.000.00 |
|    | Nevera                      | \$ 800.000.00   |
|    | Estufa                      | \$600.000.00    |
|    | Televisores                 | \$ 2.500.000.00 |
|    | Otros para el uso del hogar | \$ 2.300.000.00 |

Con el fin de materializar la presente medida cautelar, ruego se proceda a la comisión al correspondiente funcionario judicial o de policía.

**RESPECTO DE PRODUCTOS FINANCIEROS:** Conforme lo manifiesta el Señor **WILSON VEGA BUITRAGO**, en la actualidad no maneja productos financieros denominados cuentas bancarias.

**CAPITULO VII**  
**PRESUPUESTOS DE ADMISIBILIDAD DE LA DEMANDA**  
**DE REORGANIZACION EMPRESARIAL**

El Señor **WILSON VEGA BUITRAGO**, se encuentra dentro del presupuesto de admisibilidad de cesación de pagos, ya que como consecuencia de la crisis que actualmente afronta existen más de dos (2) obligaciones con vencimientos superiores a los noventa (90) días, obligaciones contraídas en desarrollo de su actividad comercial, el valor de las obligaciones vencidas ~~representan más del 10% del pasivo total del deudor.~~

Dirección: Calle 22 No. 9 - 96 - Oficina 204 • Tunja, Boyacá

Cels.: 311 282 7066 - 310 333 8307 - 312 389 9871 - 320 837 3308

Telefax: (038) 7403814 • e-mail: consultoresprofesionalesltda@gmail.com

**Duitama:** Calle 16 No. 15 - 55 - Oficina 303, Edificio Carrillo - Cels. 321 265 2104 - 310 252 0430

CONFIDENTIAL REPORTING

CONFIDENTIAL REPORTING

1

1





En los documentos anexos a la presente solicitud, surge con claridad este presupuesto de admisibilidad, descrito en el artículo 9 de la Ley 1116 de 2006 que a la letra contempla:

...(...)..."**SUPUESTOS DE ADMISIBILIDAD**. El inicio del proceso de reorganización de un deudor supone la existencia de una situación de cesación de pagos o de incapacidad de pago inminente.

1. Cesación de pagos. El deudor estará en cesación de pagos cuando:

Incumpla el pago por más de noventa (90) días de dos (2) o más obligaciones a favor de dos (2) o más acreedores, contraídas en desarrollo de su actividad, o tenga por lo menos dos (2) demandas de ejecución presentadas por dos (2) o más acreedores para el pago de obligaciones. En cualquier caso, el valor acumulado de las obligaciones en cuestión deberá representar no menos del diez por ciento (10%) del pasivo total a cargo del deudor a la fecha de los estados financieros de la solicitud, de conformidad con lo establecido para el efecto en la presente ley" ... (...)...

El Señor **WILSON VEGA BUITRAGO**, se encuentra en este presupuesto de admisibilidad establecido en la Ley 1116 de 2006, porque existen obligaciones con más de 90 días de vencimiento.

Con el fin de dar cumplimiento a esta exigencia debo manifestar que en la presente solicitud se anexan como pruebas documentales documentos que comprueban su existencia, como copia del acta de práctica de medidas cautelares y copia de constancias secretariales, pero con el fin de comprobar sumariamente los presupuestos de admisión y dando aplicación al artículo 193 del Código General del Proceso bajo la gravedad de juramento manifiesto que las obligaciones de mi representado, su valor y fecha de vencimiento son las siguientes:

| No | NOMBRE  | VALOR            | FECHA DE VEN/ |
|----|---|------------------|---------------|
| 1  | BBVA  | \$ 82.041.783.00 | 15/09/2016    |
| 2  | BBVA  | \$ 915.806.00    | 15/09/2016    |
| 3  | JUNTA DE ACCION COMUNAL DE LA VEREDA GARRABAL | \$ 1.500.000.00  | 06/06/2015    |

Adicionalmente se cumplen los siguientes requisitos:

De conformidad con el artículo 30 de la Ley 1429 de 2010, del Señor **WILSON VEGA BUITRAGO**, no se encuentra en la actualidad afectada de ninguna causal de disolución.

El Señor **WILSON VEGA BUITRAGO**, no tiene pasivo pensional a su cargo y conforme al artículo 32 de la Ley 1429 de 2010 el cual dispuso que la existencia de pasivos por retenciones de carácter, obligatorio a favor de autoridades fiscales, descuentos efectuados a trabajadores o aportes al sistema de seguridad social no impedirá al deudor acceder al proceso de reorganización.

~~En un capítulo adicional, el Señor **WILSON VEGA BUITRAGO**, informará la~~

Dirección: Calle 22 No. 9 - 96 - Oficina 204 • Tunja, Boyacá

Cels.: 311 282 7066 - 310 333 8307 - 312 389 9871 - 320 837 3308

Telefax: (038) 7403814 • e-mail: consultoresprofesionalesltda@gmail.com

Duitama: Calle 16 No. 15 - 55 - Oficina 303, Edificio Carrillo - Cels. 321 265 2104 - 310 252 0430



CONFIDENTIAL PROPRIETARY  
INFORMATION  
NOT TO BE RELEASED  
EXCEPT BY AUTHORITY OF THE  
UNITED STATES GOVERNMENT

1

2



0000029

existencia de estos pasivos, que señala el artículo 32 de la citada ley y presentará un plan para la atención de los mismos que deben satisfacerse a más tardar al momento de la confirmación del acuerdo de reorganización a que se llegue con los acreedores.

En cuanto a la exigencia contemplada en el numeral 2° del artículo 10 de la Ley 1116 de 2006, se materializa con la obligación de llevar una contabilidad regular de los negocios de la empresa o del comerciante conforme a las prescripciones legales, situación que elimina la exigencia que originalmente hiciera el legislador que exigía al deudor estar cumpliendo con sus obligaciones de comerciante; básicamente la nueva normatividad exige en palabras de los Doctores **ALVARO ISAZA UPEGUI** y **ALVARO LONDOÑO RESTREPO** en su obra **COMENTARIOS AL REGIMEN DE INSOLVENCIA EMPRESARIAL** que "...(...)..." *solo se debe tener el correspondiente registro mercantil y llevar la contabilidad conforme a la ley. La prueba de este presupuesto no presenta dificultades pues se acredita con el certificado de matrícula mercantil y constancia suscrita por un contador público en la que conste que la empresa o el comerciante lleva contabilidad regular de sus negocios conforme a las prescripciones legales*... (...)...

Por el régimen contributivo de mí representado y por la clase de registro mercantil que tiene este no se encuentra en la obligación de registrar ningún tipo de documento en la Cámara de Comercio, adicionalmente debe tenerse en cuenta: Que mediante el Decreto 019 de 2012 se dictaron normas para suprimir o reformar regulaciones, procedimientos y trámites innecesarios existentes en la administración pública.

Que a través de la Ley 527 del 18 de Agosto de 1999, se reconoció en Colombia la validez jurídica y probatoria de los mensajes de datos.

Que el artículo 173 del Decreto 019 de 2012, modificó el artículo 56 del Código de Comercio, autorizando a los comerciantes para llevar los libros de comercio en archivos electrónicos, siempre que garanticen en forma ordenada, la inalterabilidad, integridad y seguridad de la información, así como su conservación, de conformidad con las normas contables vigentes y aplicables al diligenciamiento de los libros de contabilidad.

Que así mismo, el artículo 175 del Decreto 019 de 2012 modificó el numeral 7 del artículo 28 del Código de Comercio, en el sentido de indicar que deberán inscribirse en el registro mercantil, a cargo de las Cámaras de Comercio, **solamente los libros de registro de socios o accionistas y los de actas de asamblea y juntas de socios, y por lo tanto, los comerciantes personas naturales no están obligados a inscribir los libros de contabilidad en el registro mercantil.**

Que el artículo 28 del Código de Comercio estableció las personas y actos sujetos a registro; el numeral 7 obligaba a registrar "Los libros de contabilidad, los de registro de accionistas, los de actas de asambleas y juntas de socios, así como los de juntas directivas de sociedades mercantiles;

Que mediante el artículo 175 del Decreto 0019 del 10 de enero de 2012, el ejecutivo autorizado por el artículo 75 de la Ley 1474 de 2011, orientado a

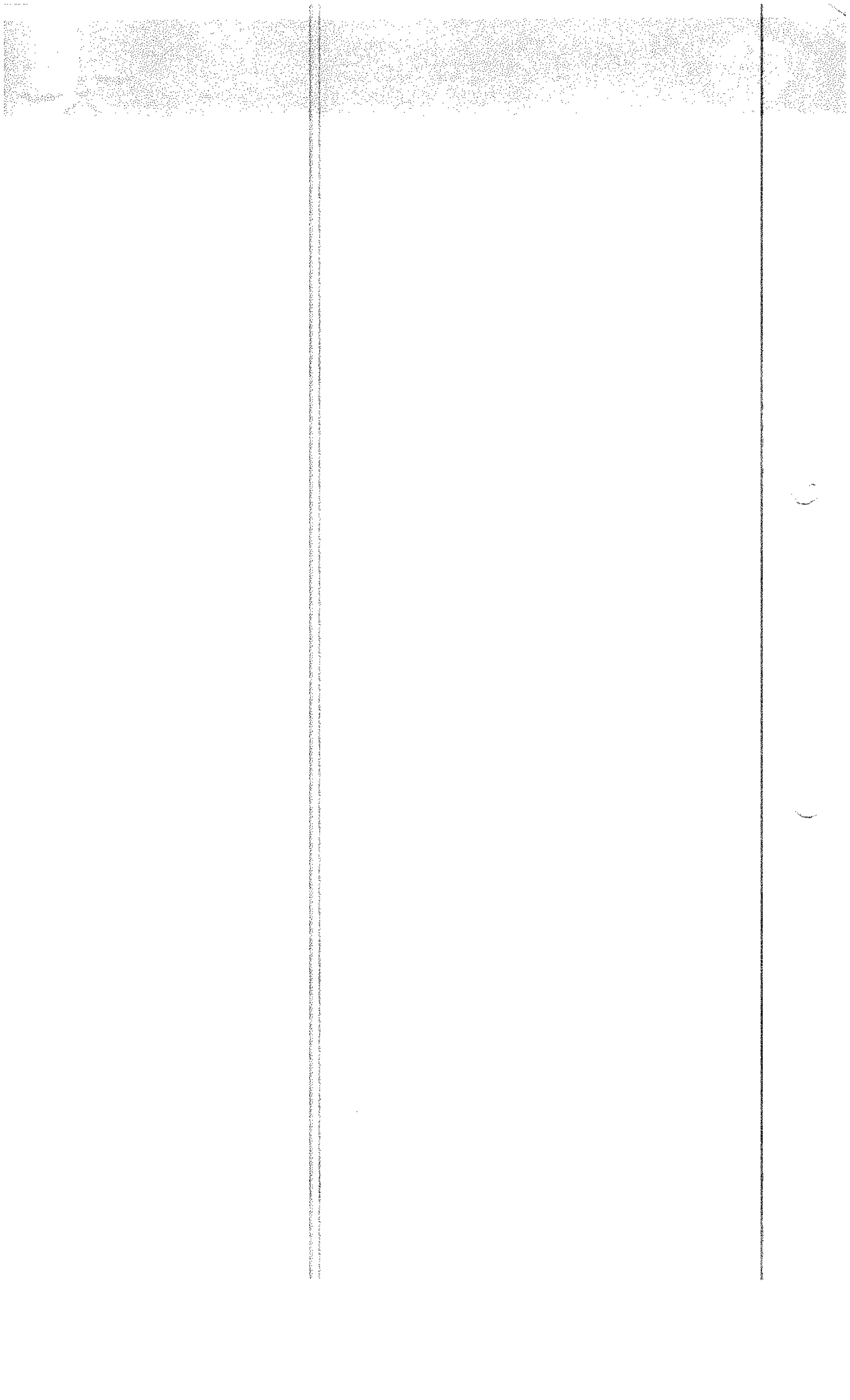





0000021

corregir procedimientos y trámites innecesarios de la “administración pública”, simplificó los libros con obligación de registro mercantil del citado numeral 7 de la siguiente manera:

...(…)“Los libros de registro de socios o accionistas, y los de actas de asamblea y juntas de socios”... (…)

Es decir se elimina la obligación de registrar los libros de contabilidad y los de juntas directivas de sociedades mercantiles, razón por la cual con el fin de dar cumplimiento al requerimiento legal toda la contabilidad aportada como pruebas documentales se encuentra certificado por Contador Público.

### **CAPITULO VIII**

## **OBJETO DE LA EXPLOTACIÓN ECONÓMICA DE LA PERSONA NATURAL COMERCIANTE, MERCADO EN DONDE OPERA**

El Señor **WILSON VEGA BUITRAGO**, mayor de edad, vecino, residente y domiciliado en el Municipio de Villanueva, identificado con la cédula de ciudadanía No.7.231.354 expedida en el municipio de Monterrey (Casanare), Con número de identificación tributaria 07231354-9 y registrado en la Cámara de Comercio de Casanare, el día siete (07) de Diciembre del año dos mil dieciséis (2016), con matrícula No. 00125164, con domicilio principal en la Carrera 9 No. 16 - 32, Villanueva (Casanare), es comerciante dedicado a las siguientes actividades económicas: Actividad Principal No.4111 (construcción de edificios residenciales); Actividad Secundaria No.0162 (actividades de apoyo a la ganadería); actividad adicional 1 No. 0161 (actividades de apoyo a la agricultura); actividad adicional 2 No. 4719 (comercio al por menor en establecimientos no especializados, con surtidos compuestos principalmente con productos diferentes de alimentos (víveres en general), bebidas y tabaco) ***Lo anterior según Certificado de Matrícula Mercantil expedido por la Cámara de Comercio de Casanare***; Actividad Principal No. 0162 (actividades de apoyo a la ganadería); actividad secundaria No. 0161 (actividades de apoyo a la agricultura); otras actividades 8299 (Otras actividades de servicio de apoyo a las empresas n.c.p.); 4923 (Transporte de carga por carretera) ***Lo anterior según Formulario del Registro Único Tributario***.

Mi representado desde el año dos mil dos (2005) se encuentra desempeñando sus actividades económicas, con el fin de alcanzar el objeto social definido, ahora bien con la crisis del sector agropecuario y el atraso en el pago de las obligaciones corrientes del comerciante, ha desembocado en que la empresaria solicitante en la actualidad no puede acceder a ningún producto o servicio financiero en Colombia, razón por la cual con el fin de poder continuar con su explotación económica requiere hacer uso del sistema de insolvencia empresarial de nuestro país en la modalidad de concordato recuperatorio.

COLOMBIA (3001100103)  
COLOMBIA (3001100103)  
COLOMBIA (3001100103)  
COLOMBIA (3001100103)





## **CAPITULO IX**

### **MEMORIA EXPLICATIVA DE LAS CAUSAS QUE ORIGINARON LA SITUACIÓN DE CRISIS**

A efecto de cumplir con lo ordenado legalmente, comedidamente manifiesto a Usted que el estado actual de los negocios de mi poderdante y las causas que motivaron el retraso de los pagos y que en últimas lo obligan a acudir en la presente solicitud son las siguientes:

#### **CAUSAS INTERNAS:**

El Sr. Wilson Vega Buitrago hace más de 11 años se ha dedicado a las actividades 4111 Construcción de edificios residenciales, 0162 Actividades de apoyo a la ganadería, 0161 Actividades de apoyo a la agricultura y 4719 Comercio al por menor en establecimientos no especializados, con surtido compuesto principalmente por productos diferentes de alimentos (víveres en general). Aproximadamente para el periodo 2012 el Sr. Vega Buitrago saco un crédito con el Banco BBVA, para comprar 15 cabezas de ganado para engorde y leche, lo dio al aumento en Villanueva (Casanare). Don Wilson Vega y el finquero valoraron cada res en \$800.000, la ganancia se reparte en partes iguales, cuando alguna res se muera quien la pierde es el dueño del ganado. Desafortunadamente se murieron algunas reses sufrieron accidentes los cuales causaron fracturas y graves heridas ocasionándole a algunas de ellas la muerte, perdida para el Sr. Vega adicionalmente al finquero se le acabo el pasto y el Sr. Wilson Vega tuvo que sacar a vender 12 cabezas de ganado a un precio muy bajo, esta práctica se realizó durante 9 meses por lo anterior no tuvo los suficientes ingresos y se atrasó con las cuotas del banco. Para el año 2013 el Sr. Vega Buitrago coloco un restaurante en Villanueva (Casanare) donde su esposa le colaboraba y dos personas más, las ventas fueron demasiado bajas, porque el establecimiento estaba mal ubicado había poca afluencia comercial, tuvo que cerrar el restaurante en esta actividad duro 6 meses, le quedo debiendo a proveedores tuvo que pagarles con sillas, mesas, estufas neveras, de esta manera se siguió atrasando en las cuotas del banco BBVA.

Para el año 2014 decidió colocar una Boutique de ropa para mujer y hombre donde lo atendía junto a su esposa en Villanueva (Casanare) desafortunadamente las ventas fueron muy bajas por competencia desleal, lo tuvo aproximadamente por 8 meses, tuvo que cerrar su establecimiento comercial, dejándole perdidas. El Sr. Vega Buitrago es propietario de una casa ubicada en la Ciudad de Villanueva aproximadamente hace 10 años, casi siempre la ha tenido arrendada en el año 2016 sus arrendatarios le quedaron debiendo 3 meses de arriendo y dejaron en malas condiciones la casa, Don Wilson tuvo que reparar baños, paredes, cocina y demás. En Diciembre pudo volver a arrendar su casa por un valor de \$800.000 pesos mensuales.

En la actualidad se dedica como ayudante de construcción, en el año 2016 tomo un crédito en la Junta de acción comunal de la vereda Garrabal de Monterrey dicho crédito lo pueden tomar personas afiliadas a la JAC, a una

Dirección: Calle 22 No. 9 - 96 - Oficina 204 • Tunja, Boyacá

Cels.: 311 282 7066 - 310 333 8307 - 312 389 9871 - 320 837 3308

Telefax: (038) 7403814 • e-mail: consultoresprofesionalesltda@gmail.com

**Duitama:** Calle 16 No. 15 - 55 - Oficina 303, Edificio Carrillo - Cels. 321 265 2104 - 310 252 0430



CONFIDENTIAL  
U.S. DEPARTMENT OF JUSTICE  
FEDERAL BUREAU OF INVESTIGATION  
WASHINGTON, D.C. 20535



tasa de interés baja, esto con el fin de utilizar en el campo cultivo, mango tome, limón de castilla, guayaba aguacate y guanábana aproximadamente sembró 50 árboles, en predios de su esposa. No ha podido cancelar las cuotas por que los cultivos están en proceso. Los inconvenientes que ha presentado el Sr. Wilson Vega han sido por competencia desleal, mala ubicación de sus establecimientos comerciales, no preveo antes de invertir. Con la convicción de que no hubo unos lineamientos bien estructurados para fortalecer la ganadería y hacerla competitiva antes de que el país firmara algún acuerdo comercial con otras naciones, los ganaderos del Llano temen que pronto les llegará la época de las 'vacas flacas'. Así se sintió en el repleto recinto que congregó a ganaderos, políticos, académicos y estudiantes, durante el foro lácteo que organizó Fedegán para hablar sobre el impacto que traerá el Tratado de Libre Comercio (TLC) firmado con la Unión Europea para importar leche producida en ese continente.

Maritza Martínez, senadora de la República, dijo que solo con el contingente de leche en polvo que llegó de Mercosur ya tiene al borde la quiebra a los lecheros y que la situación podría empeorar cuando entre en operación. Precisó que desde el Congreso se va presionar para mitigar esos efectos en los productores y que se creará una bancada agraria de senadores para plantear ese tema como prioritario, porque al parecer el sector agropecuario del país colapsó o algo falló en el modelo económico planteado<sup>4</sup>.

Ante la desaceleración económica que afronta Villavicencio, tanto los gremios que representan a los comerciantes como las autoridades locales ya preparan un paquete de acciones para fortalecer la economía y de paso promover nuevos espacios laborales.

Estas iniciativas están orientadas hacia la promoción de los pequeños empresarios, pues tanto Fenalco capítulo Meta como la Cámara de Comercio de Villavicencio (CCV) tienen claro que buena parte del desarrollo económico de la capital del Meta está enfocado en la generación de comercio competitivo y organizado.

Miriam Barbosa, directora ejecutiva de Fenalco Meta, explicó que dentro de las propuestas planteadas en las últimas horas a la Alcaldía está la necesidad de establecer el llamado encadenamiento productivo, que involucre de manera directa a los pequeños productores locales de productos y servicios con los compradores<sup>5</sup>.

El gerente del ICA en Villavicencio, Manuel Humberto Aldana García, dijo que de acuerdo con las investigaciones y apoyo técnico de la entidad, en cinco años el Meta podría convertirse en uno de los principales productores de fruta del país.

Existen dos tipos de áreas apropiadas para la siembra: el piedemonte llanero; es decir, las zonas cercanas a la cordillera donde se pueden producir cítricos y papaya de buena calidad, y la altillanura, en jurisdicción de los municipios de Puerto López y Puerto Gaitán, donde según los estudios de suelos y clima se puede cultivar piña, guanábana, marañón y mango.

THE AMERICAN PROSTITUTE  
and her life in the streets  
and her life in the streets





0000022

En los centros de investigación de La Libertad, en Villavicencio, y Carimagua, en Puerto Gaitán (Meta), el ICA adelanta investigaciones para producir injertos de piña y de guanábana, con el fin de ofrecer dos nuevas posibilidades de cultivo de frutas, además de las ya existentes.

De acuerdo con un censo de variedades y área frutícola, realizado por el ICA, en el Meta solamente hay cultivadas, y de manera rudimentaria, siete mil hectáreas de cítricos, mil de papaya, 300 de patilla, 25 de guanábana y 20 hectáreas de maracuyá.

En el departamento existen unas 200 mil hectáreas que se pueden adecuar para la producción de frutas.

La recomendación del ICA consiste en que los cultivos de árboles frutales se asocien con otras frutas; por ejemplo, mango y piña, que son las que se están experimentando en los viveros de la Libertad, en Villavicencio. Aunque producir frutas resulta más costoso, ya que requiere una mayor inversión, si se tiene en cuenta que para una hectárea de cereales se necesitan 500 mil pesos y para una de frutales se necesitan tres millones de pesos, la idea de diversificar sus cultivos o iniciarse en esta empresa ha tenido muy buena acogida entre los campesinos y agricultores grandes del Meta, debido a su excelente rentabilidad.

En Villavicencio fue creada recientemente la empresa comercializadora Frutoriente, la cual compra las cosechas y las distribuye entre los almacenes de cadena, las plazas de mercado, despulpadoras y la Central de Abastos de Santa Fe de Bogotá.

La gerente de esta compañía, Marina Ramírez Beltrán, dijo que inicialmente se están comprando cosechas de cítricos, maracuyá, mango y plátano, pero que a mediano plazo se piensa en cultivar y procesar distintas variedades frutícolas.

De otra parte, un grupo de 25 empresarios del Llano lanzó hace unos meses el proyecto frutícola-agroindustrial más grande de los Llanos Orientales.

El proyecto comprende tres etapas, que tienen como objetivo principal lograr la comercialización de diferentes variedades de frutas en el exterior. La primera etapa es la siembra de bastantes hectáreas, con productos que serán determinados por los estudios que están por concluir.

Según, Eduardo Villota, uno de los impulsores del proyecto, en primera instancia se sembrará piña, en la región de la altillanura, comprendida entre Puerto López y Puerto Gaitán, aprovechando la calidad del suelo.

La segunda etapa del proyecto es la construcción y montaje de una planta agroindustrial para deshidratar, congelar y enlatar frutas, de acuerdo con el resultado de los estudios que estarán terminados en diciembre de este año. La tercera etapa del proyecto comprende la comercialización<sup>6</sup>.

#### **CAUSAS EXTERNAS:**

Dirección: Calle 22 No. 9 - 96 - Oficina 204 • Tunja, Boyacá

Cels.: 311 282 7066 - 310 333 8307 - 312 389 9871 - 320 837 3308

Telefax: (038) 7403814 • e-mail: consultoresprofesionalesltda@gmail.com

**Duitama:** Calle 16 No. 15 - 55 - Oficina 303, Edificio Carrillo - Cels. 321 265 2104 - 310 252 0430

2019年12月31日

5

11





0000075

El Sr. Vega Buitrago hace más de 11 años se ha dedicado a las actividades 4111 Construcción de edificios residenciales, 0162 Actividades de apoyo a la ganadería, 0161 Actividades de apoyo a la agricultura y 4719 Comercio al por menor en establecimientos no especializados, con surtido compuesto principalmente por productos diferentes de alimentos (víveres en general). Las causas que lo llevaron a la insolvencia fueron por falta de prever situaciones antes de colocar los negocios, factores como competencia desleal, mala ubicación.

Casanare, que basa su economía en la agricultura, la ganadería y el petróleo, atraviesa una grave situación ambiental por la fuerte sequía, con temperaturas superiores a los 40 grados centígrados, que ha secado las fuentes de agua y causado la muerte a más de más de 20.000 animales entre especies típicas de la zona y bovinos.

Un estudio de suelos y coberturas vegetales de esa región, divulgado por el estatal Instituto Geográfico Agustín Codazzi (IGAC) reveló que la crisis ambiental puede estar relacionada con las actividades económicas. Según el Agustín Codazzi, los "cinco pecados" de Casanare son la extensión de cultivos hacia la zona del páramo del Cocuy, la ganadería en exceso, la poca retención de agua del suelo, la actividad petrolera y la poca productividad de los suelos, en su mayoría ácidos, arenosos, con baja fertilidad y con una capa orgánica delgada. El informe señala que esta crisis, que llama "tragedia ambiental" estaría relacionada con "impactos en los páramos de alta montaña, donde nacen los ríos que surten al Casanare, y la ganadería intensiva que compacta los suelos y obstruye la capacidad de infiltración de aguas lluvias y escorrentía".

Apunta además "la baja capacidad de retención de humedad por la textura arenosa (del suelo); la limitada capacidad productiva de la tierra, y el uso de aguas subterráneas (por parte) de las petroleras, que agravan la situación ante los impactos del cambio climático".

"Es hora de planificar el país de manera integral y regional, no municipal, para que no se sigan presentando estas tragedias irreversibles. Hoy fue Paz de Ariporo, mañana podría ser cualquier sitio azotado por lluvias o sequías", señaló el director general del IGAC, Juan Antonio Nieto.

Según Nieto, es necesario "caracterizar los suelos de Colombia, identificar sus limitantes, regular su uso y conservación".

Para el funcionario, el país debe "potencializar la investigación científica en torno al uso eficiente de los recursos, ejercer un mayor control frente al manejo de concesiones de agua y determinar las zonas de recarga de acuíferos en cada región". El municipio de Paz de Ariporo con una extensión de 1,2 millones de hectáreas, que equivalen al 1,06 por ciento del territorio colombiano, es más grande que los departamentos del Atlántico, Quindío y Risaralda.

Casanare cuenta con 4,4 millones de hectáreas, de las cuales, según estudios del Agustín Codazzi, el 44 % presenta algún conflicto de uso en sus suelos, relacionados con la subutilización o sobreutilización.

Dirección: Calle 22 No. 9 - 96 - Oficina 204 • Tunja, Boyacá

Cels.: 311 282 7066 - 310 333 8307 - 312 389 9871 - 320 837 3308

Telefax: (038) 7403814 • e-mail: consultoresprofesionalesltda@gmail.com

**Duitama:** Calle 16 No. 15 - 55 - Oficina 303, Edificio Carrillo - Cels. 321 265 2104 - 310 252 0430



CONFIDENTIAL  
U.S. DEPARTMENT OF JUSTICE  
FEDERAL BUREAU OF INVESTIGATION  
WASHINGTON, D.C. 20535



"El 48 por ciento del Casanare presenta suelos sin conflictos de uso, lo cual no es un buen indicador, ya que en la otra mitad del departamento se ven afectados los suelos y los recursos naturales", manifestó Nieto en el estudio. Por esa razón, sugirió que se tomen "acciones inmediatas" para que Casanare "haga un mejor uso de sus tierras, sin afectar la producción". (Tomado del pan de negocios que se anexa en el legajo).

## **CAPITULO X**

### **RELACIÓN DE PATRIMONIO**

En nombre de mi representado y bajo la gravedad del juramento, me permito declarar que los bienes que conforman la universalidad patrimonial embargable de mi representado son los siguientes:

**ACTIVOS:** Todos y cada uno de los activos descritos en los anexos de la demanda, en especial la relación de activos y balance general, información que se complementa con la siguiente:

#### **RELACIÓN DE BIENES MUEBLES E INMUEBLES**

Bajo la gravedad del juramento manifiesto que los bienes de mi representado son los siguientes:

##### **BIENES INMUEBLES**

| No | Tipo de inmueble  | Matricula No. | Escritura No.  | Valor            |
|----|---|---------------|--|------------------|
| 1  | Inmueble Urbano, ubicado tipo predio urbano carrera 9ª No. 16-32 de Villanueva-Casanare | 470-52335     | Escritura Publica No.492 de fecha 24 de Mayo de 2012, de la Notaria de Villanueva Casanare | \$165.000.000.00 |

#### **GRAVÁMENES, AFECTACIONES Y/O MEDIDAS CAUTELARES:**

| No | BIEN   | GRAVAMEN  | MEDIDA CAUTELAR |
|----|--|---|-----------------|
| 1  | Inmueble Urbano, ubicado tipo predio urbano carrera 9ª No. 16-32 de Villanueva-Casanare<br>470-52335 | <b>HIPOTECA ABIERTA DE PRIMER GRADO:</b><br>Constituida a través de Escritura Publica No.492 de fecha 24 de Mayo de 2012, de la Notaria de Villanueva Casanare, a favor de <b>BBVA COLOMBIA</b> |                 |

CONFIDENTIAL REPORT ZAROLANCO  
DATE OF REPORT 10/10/1983 BY 10444/10444  
10444/10444





0000027

**VEHÍCULOS AUTOMOTORES Y MAQUINARIA:** Conforme lo manifiesta el Señor **WILSON VEGA BUITRAGO**, en la actualidad no cuenta con vehículos automotores y maquinaria.

**EQUIPO DE OFICINA – MUEBLES Y ENSERES**

| NO | TIPO                        | VALOR TOTAL     |
|----|-----------------------------|-----------------|
|    | Sala                        | \$ 1.000.000.00 |
|    | Comedor                     | \$1.000.000.00  |
|    | Alcobas                     | \$ 2.500.000.00 |
|    | Nevera                      | \$ 800.000.00   |
|    | Estufa                      | \$600.000.00    |
|    | Televisores                 | \$ 2.500.000.00 |
|    | Otros para el uso del hogar | \$ 2.300.000.00 |

**1. Garantías.** En este punto se debe aclarar que el siguiente bien inmueble identificado con matrícula inmobiliaria **470-52335**, Inmueble Urbano, ubicado tipo predio urbano Carrera 9 No. 16-32 de Villanueva-Casanare, a través de Escritura Publica No. 492 del 24 de mayo del año 2012, de la notaria de Villanueva, con gravamen hipoteca abierta a favor de **BANCO BILBAO VIZCAYA ARGENTARIA S.A.**

La hipoteca anteriormente referenciada se ponen a disposición del promotor del proceso de reorganización, el cual debe decidir si se continúa con la garantía para poder tener acceso a cualquier producto financiero o por el contrario si la misma es levantada a favor de los acreedores reconocidos en el proceso.

**2. Cuentas Bancarias:** Mi apoderado a la fecha no posee cuentas bancarias activas.

**3. Maquinaria y equipo:** Bajo la gravedad del juramento y en ejercicio del artículo 193 del Código General del Proceso, manifiesto que mi representado no cuenta con maquinaria y equipo.

**4. Afectación a vivienda familiar y patrimonio de familia inembargable:** Bajo la gravedad del juramento y en ejercicio del artículo 193 del Código General del Proceso, manifiesto que ninguno de los bienes inmuebles de propiedad de mi representado están sujetos a ninguna de las afectaciones anteriores.

**5. Bienes en el exterior:** Bajo la gravedad del juramento y en ejercicio del artículo 193 del Código General del Proceso, manifiesto que mi representado en la actualidad no cuenta con ningún bien mueble o inmueble en el extranjero.

**6. Cuentas por cobrar:** Bajo la gravedad del juramento y en ejercicio del artículo 193 del Código General del Proceso, manifiesto que en la actualidad mi representado no cuenta con obligaciones por recaudar descritas en el cuadro correspondiente y las relacionadas en el giro normal de sus negocios referenciadas en los cinco (5) estados financieros básicos de los últimos tres (3) ejercicios contables presentados con el acto introductorio de la solicitud.

AMC1287071 23003021402

AMC1287071 23003021402





**PASIVOS:** Igualmente en nombre de mi mandante, y bajo la gravedad del juramento indico los pasivos de mi representado de la siguiente forma:

- a) **Obligaciones Financieras: OCHENTA Y CUATRO MILLONES CUATROCIENTOS CINCUENTA Y SIETE MIL QUINIENTOS OCHENTA Y NUEVE PESOS M/L (\$ 84.457.589).**

Descritos uno por uno con cuantía e identificación en el anexo de flujo de caja proyectado y balances generales.

La obligación anteriormente referida se encuentra en su totalidad vencida sin que sea posible su cancelación por parte de mí representado, sin la aplicación de la reestructuración de sus pasivos.

## **CAPITULO XI**

### **RELACIÓN DE ACREEDORES**

En el siguiente cuadro se relacionan todos y cada uno de los acreedores de mí representado:

| Nº | NOMBRE  | VALOR            | TITULO                    | FECHA DE VEN/ | DIRECCIÓN   |
|----|---|------------------|---------------------------|---------------|---|
| 1  | BBVA  | \$ 82.041.783.00 | PAGARE 13                 | 15/09/2016    | Carrera 9 No.72 21, piso 10, Bogotá-Cundinamarca<br><a href="mailto:notifica@bbva.com.co">notifica@bbva.com.co</a>                        |
| 2  | BBVA  | \$ 915.806.00    | PAGARE 25                 | 15/09/2016    | Carrera 9 No.72 21, piso 10, Bogotá-Cundinamarca<br><a href="mailto:notifica@bbva.com.co">notifica@bbva.com.co</a>                        |
| 3  | JUNTA DE ACCION COMUNAL DE LA VEREDA GARRABAL | \$ 1.500.000.00  | OBLIGACIONES<br>110082180 | 06/06/2015    | Vereda Garrabal, escuela Brisas del Tua, Monterrey-Casanare, Junta de Acción Comunal.<br>Se desconoce la dirección de correo electrónico. |

## **CAPITULO XII**

### **FÓRMULA DE ARREGLO Y PLAN DE NEGOCIOS**

Mi mandante se permite proponer la siguiente fórmula de arreglo, la cual está encaminada a cumplir con cada una de sus obligaciones, protegiendo de esta forma su capital de trabajo encaminado a poder continuar con su objeto y actividad comercial.

Formula de arreglo y pago relacionado en el anexo correspondiente denominado plan de negocios, así como lo establecido por la parte de estados financieros.

Dirección: Calle 22 No. 9 - 96 - Oficina 204 • Tunja, Boyacá

Cels.: 311 282 7066 - 310 333 8307 - 312 389 9871 - 320 837 3308

Telefax: (038) 7403814 • e-mail: [consultoresprofesionalesltda@gmail.com](mailto:consultoresprofesionalesltda@gmail.com)

**Duitama:** Calle 16 No. 15 - 55 - Oficina 303, Edificio Carrillo - Cels. 321 265 2104 - 310 252 0430



# COPIES OF THE RECORDS OF THE

COMMISSIONERS OF THE LAND OFFICE

1850-1855



## **CAPITULO XII JURAMENTO**

Teniendo en cuenta la imposibilidad que tiene el acreedor de acceder a las copias de los títulos valores respaldo de sus obligaciones, el único medio probatorio con el que cuenta es la aplicación del artículo 193 del Código de General del Proceso que a la letra contempla:

...(…)... “La confesión por apoderado judicial valdrá cuando para hacerla haya recibido autorización de su poderdante, la cual se entiende otorgada para la demanda y las excepciones, las correspondientes contestaciones, la audiencia inicial y la audiencia del proceso verbal sumario. Cualquier estipulación en contrario se tendrá por no escrita”

...(…)... (Subrayo fuera de texto).

Bajo la gravedad del juramento manifiesto que las obligaciones adquiridas por mí representado con los Señores: **BBVA** identificado con el número de identificación tributaria 860.003.020 – 1, **JUNTA DE ACCION COMUNAL DE LA VEREDA GARRABAL**, identificada con el número de identificación tributaria 900.308.771-9 y demás personas que se crean con derecho a participar en el proceso, de las cuales se solicita la reorganización fueron única y exclusivamente para ser invertidas en el giro ordinario de los negocios de mi representado, quien es comerciante dedicada a las siguientes actividades económicas: Actividad Principal No. 4111 (construcción de edificios residenciales); Actividad Secundaria No.0162 (actividades de apoyo a la ganadería); actividad adicional 1 No. 0161 (actividades de apoyo a la agricultura); actividad adicional 2 No. 4719 (comercio al por menor en establecimientos no especializados, con surtidos compuestos principalmente con productos diferentes de alimentos (víveres en general), bebidas y tabaco) **Lo anterior según Certificado de Matricula Mercantil expedido por la Cámara de Comercio de Casanare**; Actividad Principal No. 0162 (actividades de apoyo a la ganadería); actividad secundaria No. 0161 (actividades de apoyo a la agricultura); otras actividades 8299 (Otras actividades de servicio de apoyo a las empresas n.c.p.); 4923 (Transporte de carga por carretera) **(Lo anterior según Formulario del Registro Único Tributario)**.

Se desconoce dirección de correo electrónico de la **JUNTA DE ACCION COMUNAL DE LA VEREDA GARRABAL**

Razón por la cual mi poderdante, a través del suscrito manifiesta, bajo la gravedad del juramento, que los hechos aquí indicados y que las afirmaciones emitidas son ciertas y perfectamente comprobables.

Con el fin de dar cumplimiento al artículo 50 de la Ley 1676 del año 2013, mi representado manifiesta bajo la gravedad del juramento que todos y cada uno de sus bienes en especial los siguientes

---

Dirección: Calle 22 No. 9 - 96 - Oficina 204 • Tunja, Boyacá

Cels.: 311 282 7066 - 310 333 8307 - 312 389 9871 - 320 837 3308

Telefax: (038) 7403814 • e-mail: consultoresprofesionalesltada@gmail.com

**Duitama:** Calle 16 No. 15 - 55 - Oficina 303, Edificio Carrillo - Cels. 321 265 2104 - 310 252 0430

2025 RELEASE UNDER E.O. 14176





0000030

**RELACIÓN DE BIENES MUEBLES E INMUEBLES:**

| No | Tipo de inmueble  | Matricula No. | Escritura No.   | Valor            |
|----|---|---------------|---|------------------|
| 1  | Inmueble Urbano, ubicado tipo predio urbano carrera 9ª No. 16-32 de Villanueva-Casanare | 470-52335     | Escritura Publica No.492 de fecha 24 de Mayo de 2012, de la Notaria de Villanueva Casanare, a favor de <b>BBVA COLOMBIA</b> | \$165.000.000.oo |

**GRAVÁMENES, AFECTACIONES Y/O MEDIDAS CAUTELARES:**

| No | BIEN  | GRAVAMEN  | MEDIDA CAUTELAR |
|----|---|---|-----------------|
| 1  | Inmueble Urbano, ubicado tipo predio urbano carrera 9ª No. 16-32 de Villanueva-Casanare<br><b>470-52335</b> | <b>HIPOTECA ABIERTA DE PRIMER GRADO:</b><br><br>Constituida a través de Escritura Publica No.492 de fecha 24 de Mayo de 2012, de la Notaria de Villanueva Casanare, a favor de <b>BBVA COLOMBIA</b> |                 |

**EQUIPO DE OFICINA – MUEBLES Y ENSERES**

| NO | TIPO                        | VALOR TOTAL     |
|----|-----------------------------|-----------------|
|    | Sala                        | \$ 1.000.000.oo |
|    | Comedor                     | \$1.000.000.oo  |
|    | Alcobas                     | \$ 2.500.000.oo |
|    | Nevera                      | \$ 800.000.oo   |
|    | Estufa                      | \$600.000.oo    |
|    | Televisores                 | \$ 2.500.000.oo |
|    | Otros para el uso del hogar | \$ 2.300.000.oo |

**CAPITULO XIV**  
**MANIFESTACIÓN ESPECIAL**

De manera especial manifiesto que mi representado no tiene a cargo obligaciones pensionales, ni es agente retenedor a favor de autoridades fiscales, por descuentos efectuados a los trabajadores, o por aportes al sistema de seguridad social integral, esperando cumplir de esta manera con la solicitud del Legislador, pero debo manifestar que el artículo 19 de la ley 1116 de 2006, en el numeral 10 dispone la remisión de una copia de la providencia de apertura al **Ministerio de la Protección Social, a la Dirección de Impuestos y Aduanas Nacionales, y a la Superintendencia que ejerza la vigilancia o control del deudor**, para lo de su competencia.

2010-2011  
Annual Report  
to the Public  
on the Work of the  
Department of  
Education



0000031

## **CAPITULO XIV PRUEBAS**

Solicito Señor Juez decretar, practicar y tener como tales las siguientes pruebas:

### **DOCUMENTALES:**

1. Fotocopia de la cedula de ciudadanía del Señor **WILSON VEGA BUITRAGO**.
2. Certificado de matrícula mercantil del Señor **WILSON VEGA BUITRAGO**.
3. Rut de mi representado del Señor **WILSON VEGA BUITRAGO**.
4. Cinco (5) estados financieros básicos, correspondientes a los tres (3) últimos ejercicios y los dictámenes respectivos, suscritos por contador público.
5. Cinco (5) estados financieros básicos, con corte a 30 de Noviembre de 2016 suscrito por Contador Público.
6. Inventario de Pasivos al mes de Noviembre de 2016.
7. Inventario de activos al mes de Noviembre de 2016.
8. Lista de acreedores.
9. Flujo de Caja Proyectado.
10. Clasificación y graduación de acreencias.
11. Determinación de los derechos de voto y porcentaje de votación.
12. Plan de negocios, reestructuración de pasivos y fórmula de arreglo de mí representado el cual contempla la reestructuración financiera tendiente a solucionar el pago de todas sus obligaciones.
13. Se aportan documentos referentes a Factura de Venta No. 2151 realizada por **DISTRIBUIDORA DE CARNES MI PORVENIR** identificado con el número de identificación tributaria 37894404-2, a nombre del señor **WILSON VEGA BUITRAGO**, de fecha veintiséis (26) de febrero de dos mil trece (2013), por valor de **CUATROCIENTOS CINCO MIL PESOS M/L (\$405.000)**.
14. Se aportan documentos referentes a Factura de Venta No. 2152 realizada por **DISTRIBUIDORA DE CARNES MI PORVENIR** identificado con el número de identificación tributaria 37894404-2, a nombre del

Dirección: Calle 22 No. 9 - 96 - Oficina 204 • Tunja, Boyacá

Cels.: 311 282 7066 - 310 333 8307 - 312 389 9871 - 320 837 3308

Telefax: (038) 7403814 • e-mail: consultoresprofesionalesltda@gmail.com

**Duitama:** Calle 16 No. 15 - 55 - Oficina 303, Edificio Carrillo - Cels. 321 265 2104 - 310 252 0430



33-114102-2103; SAND 11021003  
 100-114102-2103; SAND 11021003  
 100-114102-2103; SAND 11021003  
 100-114102-2103; SAND 11021003

•



0000032

señor **WILSON VEGA BUITRAGO**, por valor de **CUATROCIENTOS CUARENTA Y NUEVE MIL QUINIENTOS PESOS M/L** (\$449.500).

15. Se aportan documentos referentes a Factura de Venta No. 2153 realizada por **DISTRIBUIDORA DE CARNES MI PORVENIR** identificado con el número de identificación tributaria 37894404-2, a nombre del señor **WILSON VEGA BUITRAGO**, de fecha dieciséis (16) de Abril de dos mil trece (2013), por valor de **CUATROCIENTOS DIECIOCHO MIL PESOS M/L** (\$418.000).
16. Se aportan documentos referentes a Factura de Venta No. 2154 realizada por **DISTRIBUIDORA DE CARNES MI PORVENIR** identificado con el número de identificación tributaria 37894404-2, de fecha dos (2) de Mayo de dos mil trece (2013), a nombre del señor **WILSON VEGA BUITRAGO**, por valor de **TRECIENTOS SESENTA Y SIETE MIL PESOS M/L** (\$367.000).
17. Se aportan documentos referentes a Factura de Venta No. 2155 realizada por **DISTRIBUIDORA DE CARNES MI PORVENIR** identificado con el número de identificación tributaria 37894404-2, de fecha dieciséis (16) de Mayo de dos mil trece (2013), a nombre del señor **WILSON VEGA BUITRAGO**, por valor de **SEISCIENTOS NOVENTA Y DOS MIL QUINIENTOS PESOS M/L** (\$692.500).
18. Se aportan documentos referentes a Factura de Venta No. 2155 realizada por **DISTRIBUIDORA DE CARNES MI PORVENIR** identificado con el número de identificación tributaria 37894404-2, de fecha trece (13) de junio de dos mil trece (2013), a nombre del señor **WILSON VEGA BUITRAGO**, por valor de **QUINIENTOS OCHENTA Y SIETE MIL QUINIENTOS PESOS M/L** (\$587.500).
19. Se aporta acta de declaración extraproceso, de la Notaria Única del Circulo de Villanueva, donde el Señor **JHON KENNEDY HOLGUÍN MAHECHA**, identificado con cedula de ciudadanía No. 7.061.812 expedida en Villanueva-Cansare, manifiesta bajo la gravedad de juramento que le consta que el señor **WILSON VEGA BUITRAGO**, se dedica a la compra y venta de ganado.
20. Se aporta acta de declaración extraproceso, de la Notaria Única del Circulo de Villanueva, donde el Señor **HECTOR NILSON SANCHEZ MARTINEZ**, identificado con cedula de ciudadanía No. 7.231.490 expedida en Monterrey-Casanare, manifiesta bajo la gravedad de juramento que le consta que el señor **WILSON VEGA BUITRAGO**, se dedica al arrendamiento de bienes inmuebles.
21. Certificación de fecha veintiocho (28) de febrero del año dos mil diecisiete, expedida por **DISTRIBUIDORA DE CARNES MI PORVENIR** identificado con el número de identificación tributaria 37894404-2, mediante la cual certifica la venta de carne al Señor **WILSON VEGA BUITRAGO**.

RECEIVED  
JAN 10 1963  
U.S. DEPARTMENT OF AGRICULTURE  
WASHINGTON, D.C.





22. Papeleta de venta No.65388, Registro único de vacunación contra AFTOSA-AFTOSARABIA-BRUCELOSIS No. 61-001039, de **FEDEGAN, ICA**, al Señor **WILSON VEGA BUITRAGO**, en fecha noviembre veintitrés (23) del año dos mil nueve (2009).
23. Papeleta de venta No.67115, venta de diez (10) vacas, al Señor **WILSON VEGA BUITRAGO**, de fecha Julio catorce (14) del año dos mil diez (2010).
24. Contrato de arrendamiento de vivienda urbana, de fecha treinta (30) de Mayo de dos mil catorce (2014), actuando como arrendador el señor **WILSON VEGA BUITRAGO**, y siendo arrendatario el Señor **DIEGO ALEJANDRO SABOGAL**, identificado con cedula de ciudadanía No. 1.116.543.791, tomado en arriendo una casa ubicada en la carrera 9ª No. 16-3 de la Ciudad de Villanueva Casanare.
25. Contrato de arrendamiento de vivienda urbana, de fecha nueve (09) de octubre del año dos mil trece (2013), actuando como arrendador el señor **WILSON VEGA BUITRAGO**, y siendo arrendataria la Señora **NELSY JOHANA MARTINEZ**, identificada con cedula de ciudadanía No. 35.221.280, tomado en arriendo una casa ubicada en la carrera 9ª No. 16-32, Barrio Horizonte de la Ciudad de Villanueva Casanare.
26. Contrato de arrendamiento de vivienda urbana, de fecha nueve (09) de agosto del año dos mil quince (2015), actuando como arrendador el señor **WILSON VEGA BUITRAGO**, y siendo arrendataria la Señora **YALILE JIMÉNEZ ALFONZO**, identificada con cedula de ciudadanía No. 33.605.150, tomado en arriendo una casa ubicada en la carrera 9ª No. 16-32, Barrio Horizonte de la Ciudad de Villanueva Casanare.
27. Certificado de Tradición y Libertad No. **470-52335**, expedido por la Oficina de Registro de Instrumentos Públicos de Yopal (Casanare).
28. Escritura Publica No.492 de fecha 24 de Mayo de 2012, de la Notaria de Villanueva Casanare, a favor de **BBVA COLOMBIA**
29. Declaraciones de renta año 2013, 2014, 2015.
30. Constancia del monto del crédito emitido por la Empresa Comunal Fondo de Crédito Vereda Garrabal.
31. Formulario de Registro Único Tributario de la **JUNTA DE ACCIÓN COMUNAL DE LA VEREDA GARRABAL**
32. Cámara de comercio del **BBVA** identificado con el número de identificación tributaria 860.003.020 - 1.







## **CAPITULO XVI ANEXOS**

Me permito anexar a la presente solicitud los siguientes documentos:

- Poder a mi conferido.
- Documentos relacionados en el título de pruebas.
- Copia de la solicitud para el despacho.
- Copia de la solicitud en CD para los acreedores y archivo del despacho.

## **CAPITULO XVII PROCESO Y COMPETENCIA**

Se trata de un proceso especial de reestructuración de pasivos tipificado y regulado por la ley 1116 de 2006 modificada por la ley 1429 de 2011.

## **CAPITULO XVI ESTIMACIÓN RAZONADA DE LA CUANTÍA Y JURAMENTO ESTIMATORIO**

Bajo la gravedad del juramento manifiesto que las obligaciones a reestructurar de manera razonada y al tenor del artículo 206 del C.G.P., las estimo en la suma de **OCHENTA Y CUATRO MILLONES CUATROCIENTOS CINCUENTA Y SIETE MIL QUINIENTOS OCHENTA Y NUEVE PESOS M/L** (\$ 84.457.589), suma de dinero que representa la cuantía del presente asunto y que discrimino de la siguiente manera:

| No    | ACREEDOR                                      | MONTO DE LA OBLIGACIÓN SIN INTERESES |
|-------|---|--------------------------------------|
| 1     | BANCO BBVA                                    | \$ 82.041.783.00                     |
| 2     | BANCO BBVA                                    | \$ 915.806.00                        |
| 3     | JUNTA DE ACCION COMUNAL DE LA VEREDA GARRABAL | \$ 1.500.000.00                      |
| TOTAL |   | \$84.457.589.00                      |

## **CAPITULO XIX FUNDAMENTOS DE DERECHO**

Invoco como fundamento de derecho la ley 1116 de 2006, ley 1429 de 2011, artículos 1672 a 1683 del Código Civil, 569 y 570 del Código de Procedimiento Civil.

Dirección: Calle 22 No. 9 - 96 - Oficina 204 • Tunja, Boyacá

Cels.: 311 282 7066 - 310 333 8307 - 312 389 9871 - 320 837 3308

Telefax: (038) 7403814 • e-mail: consultoresprofesionalesltada@gmail.com

**Duitama:** Calle 16 No. 15 - 55 - Oficina 303, Edificio Carrillo - Cels. 321 265 2104 - 310 252 0430



CONSULTING PROFESSIONAL  
FEDERAL BUREAU OF INVESTIGATION  
U.S. DEPARTMENT OF JUSTICE



0000035

## **CAPITULO XX**

### **REQUISITO DE PROCEDIBILIDAD**

En cuenta que en los procesos que hacen parte del régimen de insolvencia empresarial no se requiere agotar la conciliación, teniendo en cuenta dos argumentos fundamentales que son:

a). La exigencia de conciliación como requisito de procedibilidad al tenor del artículo 621 del Código General del Proceso solo es para procesos declarativos, y como podemos comprobar sin temor a equivocaciones el proceso de reorganización empresarial es un proceso especial con un procedimiento contemplado en una ley autónoma como es la ley 1116 de 2006, en el que no se persigue que el Juez de conocimiento declare la existencia de un derecho, pero si este argumento no es de recibo del Juez de concurso se debe tener en cuenta que;

b). El párrafo primero del artículo 590 del Código General del Proceso manifiesta que en todo proceso y ante cualquier jurisdicción, cuando se solicite la práctica de medidas cautelares se podrá acudir directamente al Juez, sin necesidad de agotar la conciliación prejudicial como requisito de procedibilidad, situación que en el presente asunto se presenta desde el momento mismo de la solicitud inicial, pues en el título III del acto introductorio se solicita la práctica de medidas cautelares (folios 21 a 23), ahora bien el numeral 2 del artículo 5º, así como el numeral 7º artículo 19 de la ley 1116 de 2006 determina que el Juez del concurso desde el momento mismo del auto de inicio debe tomar todas las acciones tendientes a proteger los bienes del deudor, entre estas acciones se encuentra la de registrar el auto de inicio en el registro Mercantil y adicionalmente decretar todas las medidas cautelares que considere necesarias.

## **CAPITULO XIX**

### **NOTIFICACIONES**

Las notificaciones de mí representado, las del suscrito y las de las de los acreedores de mi representado podrán ser realizadas en las siguientes direcciones:

- Mi poderdante en la Secretaria del Juzgado o en la Carrera 9 No. 16 – 32 de Villanueva (Casanare). Móvil: 311-828-87-65. E – mail: [vegawilson179@gmail.com](mailto:vegawilson179@gmail.com)
- El suscrito en la Secretaria del Juzgado o en la Calle 22 No. 9 – 96, 2º Piso, Interior 204 de la actual nomenclatura urbana de la ciudad de Tunja (Boyacá). Móvil: 311 – 2827066, Tel: 7403814 – 7400482, E – mail: [consultoresprofesionalesltda@gmail.com](mailto:consultoresprofesionalesltda@gmail.com)

AMERICAN AIRLINES

AMERICAN AIRLINES

AMERICAN AIRLINES

)

( )





00000026

Los acreedores:

- **BANCO BBVA** en la Carrera 9 No. 72 21, piso 10, Bogotá-Cundinamarca. E-mail: [notifica@bbva.com.co](mailto:notifica@bbva.com.co)
- **JUNTA DE ACCION COMUNAL DE LA VEREDA GARRABAL** en la Vereda Garrabal, escuela Brisas del Tua, Monterrey- Casanare, junta de acción comunal. Se desconoce dirección de correo electrónico.

Atentamente,

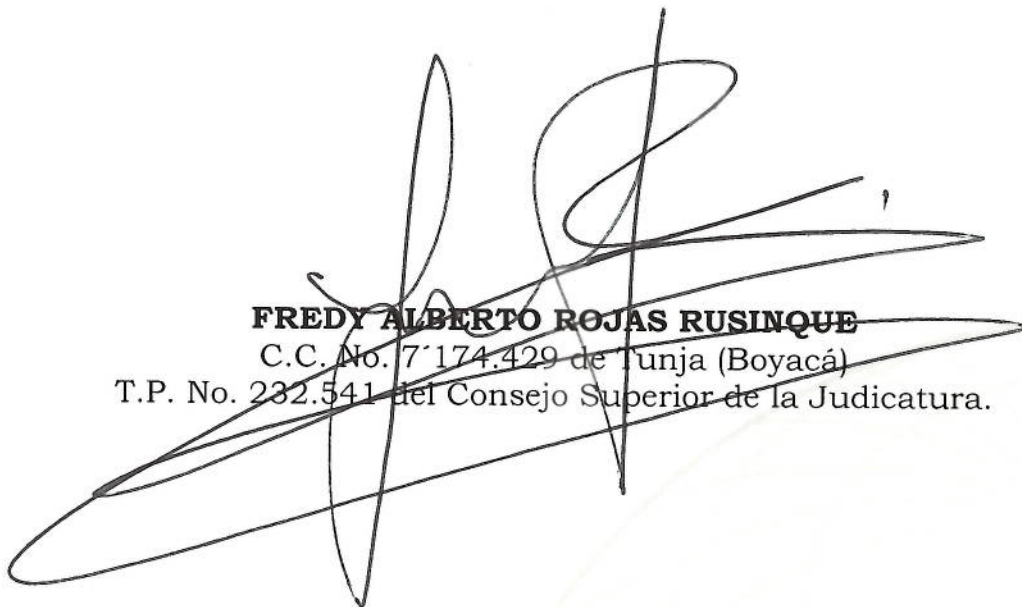

**FREDY ALBERTO ROJAS RUSINQUE**  
C.C. No. 7'174.429 de Tunja (Boyacá)  
T.P. No. 232.541 del Consejo Superior de la Judicatura.

CONFIDENTIAL  
This document is classified as CONFIDENTIAL  
It is to be controlled and handled accordingly



0000037

Señor

**JUEZ CIVIL DEL CIRCUITO MONTERREY - CASANARE**

E. S. D.



Ref: Poder

Solicitud Especial de Reorganización de Pasivos

Demandante: **WILSON VEGA BUITRAGO**

Demandados: **BBVA y JUNTA ACCION COMUNAL DE LA VEREDA GARRABAL**

**WILSON VEGA BUITRAGO** mayor de edad, vecino, residente y domiciliado en el Municipio de Villanueva - Casanare, identificado con la cédula de ciudadanía No. 7.231.354 expedida en el municipio de Monterrey (Casanare), manifiesto a Usted respetuosamente, que por medio del presente escrito confiero poder especial amplio y suficiente al Doctor **FREDY ALBERTO ROJAS RUSINQUE**, mayor de edad, vecino, residente y domiciliado en la ciudad de Tunja (Boyacá), identificado con la cédula de ciudadanía No. 7.174.429 expedida en la ciudad de Tunja (Boyacá), abogado en ejercicio con Tarjeta Profesional No. 232.541 del Consejo Superior de la Judicatura, para que en mi nombre y representación inicie, tramite y lleve hasta su terminación **PROCESO DE REORGANIZACIÓN DE PASIVOS**, al tenor de la Ley 1116 de 2006 y Ley 1429 de 2010, con citación de mis acreedores: **BANCO BBVA** identificado con el número de identificación tributaria 860.003.020 - 1, **JUNTA DE ACCIÓN COMUNAL DE LA VEREDA GARRABAL** identificada con el número de identificación tributaria 900.308.771-9 y demás personas que se crean con derecho a participar en el proceso.

Mi apoderado cuenta con las facultades inherentes para el ejercicio del presente poder, en especial las de conciliar, recibir, allanarse, disponer del derecho en litigio, transigir, sustituir, desistir, renunciar, reasumir, solicitar medidas cautelares extraprocesales, solicitar pruebas extraprocesales y demás actos preparatorios del proceso.

Una vez inicie el proceso podrá adelantar el trámite procesal correspondiente, solicitar medidas cautelares, interponer recursos ordinarios, de casación y de anulación. También podrá realizar todas las actuaciones posteriores que sean consecuencia de la



CONSULTORES PROFESIONALES

La Junta de Inversión y Fomento de la Provincia de Casanare  
C/ 100 de la Avenida

ESPACIO  
EN BLANCO

ESPACIO  
EN BLANCO





0000038

sentencia y se cumplan en el mismo expediente, y cobrar ejecutivamente las condenas impuestas en aquella.

Finalmente mi apoderado podrá formular las pretensiones que estime conveniente para mi beneficio, recibir la notificación del auto admisorio de la demanda o del mandamiento ejecutivo, prestar juramento estimatorio y confesar espontáneamente, así como reconvenir y en general todas aquellas necesarias para el buen cumplimiento de su gestión al tenor del artículo 77 del Código General del Proceso.

En atención al artículo 193 del Código General del Proceso, por medio del presente escrito autorizo de manera expresa al Dr. **ROJAS RUSINQUE**, para que por su intermedio confiese todo lo relacionado a mis obligaciones comerciales a saber: Monto, intereses, plazos, direcciones, acreedores, días en mora, capital, etc.

Sírvase Señor Juez, reconocerle personería en los términos y para los fines aquí señalados.

Atentamente,

*Wilson Vega B*

**WILSON VEGA BUITRAGO**

C.C. No. 7.231.354 de Monterrey (Casanare)

Acepto,

**FREDY ALBERTO ROJAS RUSINQUE**

C.C. No. 7.174.429 de Tunja (Boyacá)

T.P. No. 232.541 del C. S. de la J.



## DILIGENCIA DE PRESENTACIÓN PERSONAL



7195

Artículo 2.2.6.1.2.4.1 del Decreto 1069 de 2015

En la ciudad de Monterrey, Departamento de Casanare, República de Colombia, el veinte (20) de abril de dos mil diecisiete (2017), en la Notaría Única del Círculo de Monterrey, compareció:

WILSON VEGA BUITRAGO, identificado con la cédula de ciudadanía / NUIP #0007231354, presentó el documento dirigido a JUEZ CIVIL DEL CIRCUITO MONTERREY CASANARE y manifestó que la firma que aparece en el presente documento es suya y acepta el contenido del mismo como cierto.



Wilson Vega

7i42b7vk1u0

20/04/2017 - 08:03:09:10Z

----- Firma autógrafa -----

Conforme al Artículo 18 del Decreto-Ley 019 de 2012, el compareciente fue identificado mediante cotejo biométrico de su huella dactilar con la información biográfica y biométrica de la base de datos de la Registraduría Nacional del Estado Civil.



PAULINA BARRERA CRUZ  
Notaria Única del Círculo de Monterrey