



## **RESOLUCIÓN N.º EJR24-1737**

*“Por medio de la cual se resuelve un recurso de reposición contra la Resolución EJR24-298 del 21 de junio de 2024, corregida por la Resolución EJR24 - 317 del 28 de junio de 2024”*

### **LA DIRECTORA DE LA ESCUELA JUDICIAL “RODRIGO LARA BONILLA”, UNIDAD DEL CONSEJO SUPERIOR DE LA JUDICATURA**

En ejercicio de las facultades conferidas por los acuerdos PCSJA18-11077 del 16 de agosto de 2018 y PCSJA19-11400 del 19 de septiembre de 2019 (aclarado mediante el Acuerdo PCSJA19-11405 del 25 de septiembre de 2019), proferidos por el Consejo Superior de la Judicatura y teniendo en cuenta los siguientes:

#### **1. ANTECEDENTES**

El Consejo Superior de la Judicatura realizó, en el marco de sus funciones constitucionales<sup>1</sup> y legales<sup>2</sup>, la veintisieteava convocatoria para el proceso de selección de jueces/zas y magistrados/das (Convocatoria 27), la cual fue reglamentada por el Acuerdo PCSJA18-11077 de 16 de agosto de 2018<sup>3</sup>. En el referido Acuerdo, se dispuso que la etapa de selección de la Convocatoria 27 comprende las siguientes fases: (i) pruebas de aptitudes y conocimientos, (ii) verificación de requisitos mínimos y (iii) curso de formación judicial inicial, las cuales tienen carácter eliminatorio.

A su vez, en el numeral 4.1 del Acuerdo se estableció que los aspirantes que superaran la prueba de aptitudes y de conocimientos (Fase I) y que reunieran los requisitos para el cargo al que aspiran (Fase II), serían convocados a participar en la Fase III, denominada: Curso de Formación Judicial Inicial, que estará a cargo del Consejo Superior de la Judicatura, a través de la Escuela Judicial “Rodrigo Lara Bonilla”.

Lo anterior, en concordancia con el artículo 160 de la Ley 270 de 1996, el cual señala que, para el ejercicio de cargos de carrera de la Rama Judicial, además de los requisitos exigidos en las disposiciones generales, se requiere haber superado satisfactoriamente el proceso de selección. Adicionalmente, establece que el acceso por primera vez a cualquier cargo de funcionario de carrera requerirá de la previa aprobación del curso de formación judicial inicial.

A su vez, el artículo 168 de la referida ley establece que el curso de formación judicial inicial tiene por objeto formar al aspirante para el adecuado desempeño de la función judicial y puede realizarse como parte del proceso de selección, caso en el cual tendrá efecto eliminatorio en modalidad de curso-concurso.

<sup>1</sup> Artículo 256, Constitución Nacional.

<sup>2</sup> Artículo 160, Ley 270 de 1996.

<sup>3</sup> “Por medio del cual se adelanta el proceso de selección y se convoca al concurso de méritos para la provisión de los cargos de funcionarios de la Rama Judicial”.

En desarrollo de tales preceptos, el Consejo Superior de la Judicatura profirió el Acuerdo Pedagógico mediante el Acuerdo PCSJA19-11400 del 19 de septiembre de 2019, el cual rige el *"IX Curso de Formación Judicial Inicial para aspirantes a cargos de Magistrados/as y Jueces de la República en todas las especialidades"* (aclarado con el Acuerdo PCSJA19-11405 del 25 de septiembre de 2019).

Dicho Acuerdo Pedagógico facultó a la Escuela Judicial "Rodrigo Lara Bonilla" para expedir los actos administrativos de carácter general y particular, tendientes a lograr su adecuada implementación<sup>4</sup>. En consecuencia, una vez surtido el proceso de inscripción por parte de los aspirantes que aprobaron las Fases I y II de la Convocatoria 27<sup>5</sup>, la Escuela Judicial profirió la Resolución EJ23-349 del 9 de octubre de 2023<sup>6</sup>, por medio de la cual se publicó el Anexo 1 con el listado de los aspirantes admitidos al IX Curso de Formación Judicial Inicial.

Bajo este supuesto, y de conformidad con el Cronograma definido por el Consejo Superior de la Judicatura, la Escuela Judicial "Rodrigo Lara Bonilla" dio inicio al IX Curso de Formación Judicial Inicial con la subfase general, la cual comprendió ocho (8) programas, cada uno dividido en dos (2) unidades temáticas<sup>7</sup>.

Dichos programas fueron cursados por los discentes a través del campus virtual<sup>8</sup>, en el periodo comprendido entre el 3 de diciembre de 2023 y el 27 de abril de 2024. Esto, teniendo en cuenta que, de conformidad con el Acuerdo Pedagógico, el desarrollo del proceso formativo y evaluativo de la subfase general se adelantaría bajo la modalidad virtual<sup>9</sup>:

Atendiendo al Cronograma previsto por el Consejo Superior de la Judicatura, una vez finalizadas las actividades en el campus virtual, y de acuerdo con la naturaleza eliminatoria del IX Curso de Formación Judicial Inicial<sup>10</sup>, los días 19 de mayo y 2 de junio de 2024 se llevaron a cabo las jornadas de evaluación de la subfase general. En dichas sesiones se evaluaron los ocho (8) programas establecidos en el siguiente orden: para la jornada del 19 de mayo, Habilidades Humanas, Interpretación Judicial y Estructura de la Sentencia, Justicia Transicional y Justicia Restaurativa, Argumentación Judicial y Valoración Probatoria; para la jornada del 2 de junio, los programas de Ética, Independencia y Autonomía Judicial, Derechos Humanos y Género, Gestión Judicial y Tecnologías de la Información y las Comunicaciones, y Filosofía del Derecho e Interpretación Constitucional.

Surtidas las anteriores jornadas, la Escuela Judicial "Rodrigo Lara Bonilla" expidió la Resolución EJ24-298 del 21 de junio de 2024<sup>11</sup>, por medio de la cual publicó los puntajes finales obtenidos por los discentes en la evaluación de la subfase general del IX del Curso de Formación Judicial Inicial. El anterior acto administrativo fue corregido mediante la

<sup>4</sup> Artículo 2, Acuerdo Pedagógico PCSJA19-11400 del 19 de septiembre de 2019.

<sup>5</sup> Capítulo V, *ibídem*.

<sup>6</sup> "Por medio de la cual se conforma y publica la lista de discentes admitidos para participar en el IX Curso de Formación Judicial Inicial, en cumplimiento del Acuerdo PCSJA18-11077 de 16 de agosto de 2018 y Acuerdo PCSJA19-11400 del 19 de septiembre de 2019".

<sup>7</sup> Numeral 6.1., Capítulo III, *ibídem*.

<sup>8</sup> <https://campus.ix-cursoformacionjudicial.com/>.

<sup>9</sup> Numeral 6.1., Capítulo III, *op cit*: "6.1 Programas, unidades de aprendizaje y temáticas de la subfase general / Modalidad: La subfase general se desarrollará de manera virtual"

<sup>10</sup> Numeral 1, Capítulo VII, *op cit*: "Por disposición del artículo 168 de la ley 270 de 1996 y el Acuerdo PCSJA18-11077 de 16 de agosto de 2018 (...), el IX Curso de Formación Judicial Inicial tiene carácter eliminatorio y clasificatorio, por lo tanto, cada una de las actividades que se desarrollen deberán ser evaluadas y calificadas de conformidad con las condiciones y requisitos indicados en el presente Acuerdo Pedagógico".

<sup>11</sup> "Por medio de la cual se publican los resultados de la subfase general del IX Curso de Formación Judicial Inicial".

Resolución EJR24-317 del 28 de junio de 2024, que subsanó un error de digitación frente a la fecha para la interposición del recurso de reposición, precisando que este podría ser interpuesto por el término de diez (10) días, del 15 al 26 de julio de 2024.

Conforme al cronograma del IX Curso de Formación Judicial Inicial, los días 7 y 14 de julio de 2024 se llevaron a cabo las jornadas de exhibición, a través del campus virtual donde se desarrolló el proceso formativo y evaluativo. Para tal fin, se expidió el “Protocolo de exhibición de pruebas Subfase General evaluación 19 de mayo y 2 de junio de 2024 – IX Curso de Formación Judicial Inicial”<sup>12</sup>, mediante el cual se estableció el procedimiento a seguir para realizar la exhibición y consulta de las pruebas presentadas en la subfase general.

Dentro del término establecido, del 15 al 26 de julio de 2024, los discentes del IX Curso de Formación Judicial Inicial presentaron sus recursos de reposición contra la Resolución EJR24-298 del 21 de junio de 2024 (corregida mediante la Resolución EJR24-317 del 28 de junio de 2024).

## 2. CONSIDERACIONES

### 2.1. Sobre la procedencia del recurso

Con el propósito de verificar la procedencia del recurso, la Escuela Judicial “Rodrigo Lara Bonilla” comprobará dos aspectos: (i) que la discente no haya obtenido un resultado mayor o igual a 800 puntos<sup>13</sup> (ii) y que el recurso haya sido presentado a través del aplicativo dispuesto para tal fin o de manera física ante esta Unidad<sup>14</sup>. Esto, atendiendo a lo dispuesto en los numerales 5.1. y 9 del Capítulo VII del artículo primero del Acuerdo Pedagógico.

### 2.2. Alcance del pronunciamiento en sede del recurso

El recurso de reposición es un mecanismo de defensa mediante el cual el interesado tiene la oportunidad de ejercer el derecho de controvertir una decisión de la administración, para que confirme, aclare, modifique, adicione o revoque el acto recurrido. Por lo tanto, con la interposición del recurso de reposición, la recurrente tuvo la oportunidad para manifestar su inconformidad respecto de su calificación publicada en la Resolución EJR24 - 298 de 2024 *“Por medio de la cual se publican los resultados de la subfase general del IX Curso de Formación Judicial Inicial”*.

---

<sup>12</sup> Al cual se podía acceder escaneando el código QR, que fue puesto a disposición de los discentes mediante la página web: <https://escuelajudicial.ramajudicial.gov.co/noticia/protocolo-de-exhibicion-de-pruebas>.

<sup>13</sup> Numeral 5.1., Capítulo VII, Acuerdo Pedagógico. *“Desarrollada la totalidad de las actividades académicas de la subfase general, la Directora de la Escuela Judicial por delegación mediante acto administrativo, notificará las calificaciones obtenidas por los discentes. Dicho acto administrativo será susceptible del recurso de reposición, en los términos de la Ley 1437 de 2011, modificada por la ley 1755 de 2015, solamente respecto de aquellos discentes que no aprobaron la subfase general por no obtener como mínimo 800 puntos”*.

<sup>14</sup> Numeral 9, Capítulo VII, Acuerdo Pedagógico: *“Contra los resultados de las evaluaciones, de las subfases general y la especializada en forma independiente del IX Curso de Formación Judicial Inicial solo procederá el recurso de reposición que deberá presentarse y sustentarse a través del aplicativo dispuesto para tal fin o de manera física ante la Escuela Judicial (...)”*  
Subrayado por fuera del texto.

En atención a lo previsto en el inciso segundo del artículo 80 del CPACA<sup>15</sup>, la Escuela Judicial “Rodrigo Lara Bonilla” resolverá las peticiones que la recurrente haya planteado de manera oportuna. Igualmente, se pronunciará sobre las que surjan con motivo del recurso<sup>16</sup>.

Se resalta que el recurso de reposición es un instrumento de auto tutela de la administración que pretende la fiabilidad y coherencia de la actuación administrativa, de modo que se corrijan los errores<sup>17</sup>, sin que su aplicación menoscabe el principio de confianza legítima.

Por otra parte, en virtud de los principios que orientan la función administrativa establecidos en el artículo 209 de la Constitución Política, del debido proceso administrativo, la Escuela Judicial analizará los motivos de inconformidad expuestos por la discente, así como todos los aspectos que consten en el desarrollo de la presente actuación administrativa y, de ser procedente, ajustará la actuación en derecho.

Finalmente, se precisa que la Escuela Judicial se abstendrá de adoptar decisiones que le resulten desfavorables para la recurrente, de manera que en todo caso reconocerá la nota que les resulte más favorable.

### 2.3. Análisis frente a los motivos de inconformidad

Para una mejor comprensión, claridad y concreción de la decisión, una vez revisado y analizado el recurso, los motivos de inconformidad expuestos por la discente serán abordados y decididos por temáticas, sin transcribir apartes del recurso. En primer lugar, se analizarán los motivos de inconformidad que se refieran a aspectos generales del IX Curso de Formación Judicial Inicial. En segundo lugar, se evaluarán los motivos de inconformidad específicos frente al contenido del cuestionario aplicado en las jornadas de evaluación de la subfase general.

Respecto a las pruebas oportunamente aportadas en los recursos, la Escuela Judicial “Rodrigo Lara Bonilla” procederá a incorporar y valorar aquellas que resulten conducentes, pertinentes y útiles para resolver la presente actuación administrativa. Esto, de conformidad con lo previsto en los artículos 40<sup>18</sup>, 77 y 79 del CPACA, así como de lo previsto en el artículo 167<sup>19</sup> del Código General del Proceso.

---

<sup>15</sup> Artículo 80 CPACA “la decisión resolverá todas las peticiones que hayan sido oportunamente planteadas y las que surjan con motivo del recurso”

<sup>16</sup> Al respecto, ver: Santofimio, J. *Compendio de derecho administrativo* (1.ª ed.). Universidad Externado de Colombia. <https://publicaciones.uexternado.edu.co/gpd-compendio-de-derecho-administrativo-9789587727951.html>. “(...) De ahí que el legislador exija los mismos requisitos que para la expedición del primer acto, para el acto final, esto es, para el que resuelve la vía gubernativa; en ese sentido, abordará todas las cuestiones que se hayan planteado y las que aparezcan con motivo del recurso, aunque no lo hubieren sido antes (...)” Subrayado por fuera del texto.

<sup>17</sup> Corte Constitucional. Sentencia SU-067 del 24 de febrero de 2022. M.P. Paola Andrea Meneses Mosquera: 169. *Existencia de instrumentos que permiten la corrección de las irregularidades y equivocaciones cometidas por la Administración. En razón de lo anterior, el ordenamiento jurídico ha dispuesto un conjunto de instrumentos y acciones judiciales que permiten subsanar los desaciertos en que hayan incurrido las autoridades. (...) los recursos de reposición y apelación<sup>[144]</sup>, que se emplean en el curso de las actuaciones administrativas, les brindan a aquellas la oportunidad de ajustar sus actuaciones a las normas pertinentes. Son mecanismos de autotutela, en los cuales la propia Administración sujeta, bien sea de manera rogada o espontánea, sus determinaciones a los dictados del ordenamiento (...). / En la medida en que es un instrumento de racionalización del poder público, que pretende satisfacer las expectativas de fiabilidad y coherencia de los administrados, la confianza legítima no puede ser argüida con el propósito de que la Administración persevere en errores precedentes o en la violación de los principios del texto superior”.*

<sup>18</sup> Inciso tercero, Art. 40, CPACA. “Serán admisibles todos los medios de prueba señalados en el Código de Procedimiento Civil”.

<sup>19</sup> Art. 165, CGP: “Son medios de prueba la declaración de parte, la confesión, el juramento, el testimonio de terceros, el dictamen pericial, la inspección judicial, los documentos, los indicios, los informes y cualesquiera otros medios que sean útiles para la formación del convencimiento del juez. / El juez practicará las pruebas no previstas en este código de acuerdo con las

### 3. CASO EN CONCRETO

#### 3.1 Procedencia del recurso

**Viviana Marcela Silva Porras**, identificado con la cédula de ciudadanía 32.240.806, fue admitido al IX Curso de Formación Judicial Inicial, según consta en el Anexo 1 de la Resolución EJ23-349 del 9 de octubre de 2023:

| CÉDULA     | CARGO | ESPECIALIDAD |
|------------|-------|--------------|
| 32.240.806 | Juez  | Promiscuo    |

En su calidad de discente participó de manera efectiva en las jornadas de evaluación de la subfase general los días 19 de mayo y 2 de junio de 2024. Según los resultados publicados en el Anexo de la Resolución EJ24-298 del 21 de junio de 2024, obtuvo un puntaje final de **“769,190”**, por lo cual su estado es de **“Reprobado”**.

La señora **Viviana Marcela Silva Porras** interpuso recurso de reposición contra la Resolución EJ24-298 del 21 de junio de 2024, entre el 15 y 26, de julio a través de la plataforma de tickets. Como anexo al recurso, la discente aportó los documentos que se relacionan y se analizan en el numeral 3.2.

Analizado el recurso, la Escuela Judicial “Rodrigo Lara Bonilla” encuentra que este es **procedente**, teniendo en cuenta que el puntaje que obtuvo la discente en la evaluación de la subfase general es inferior a 800 y, cumple con los requisitos previstos en los artículos 76 y 77, del Código de Procedimiento Administrativo y de lo Contencioso Administrativo (CPACA – Ley 1437 de 2011), pues la recurrente: (i) lo interpuso dentro del término establecido en la EJ24-298 de 21 de junio de 2024, corregida por la Resolución EJ24–317 de 28, de junio de 2024; (ii) sustentó los motivos de su inconformidad contra el acto atacado; (iii) relacionó las pruebas que pretende hacer valer; e (iv) indicó el nombre y su dirección de notificación.

Por lo expuesto, la Escuela Judicial “Rodrigo Lara Bonilla” procederá a pronunciarse sobre (i) las pruebas aportadas y/o pedidas en el recurso; (ii) los motivos de inconformidad frente aspectos generales y (iii) los motivos de inconformidad frente al cuestionario aplicado en las jornadas de evaluación de la subfase general.

#### 3.2 Pronunciamiento sobre las pruebas

Para sustentar algunos de los motivos de inconformidad, la discente allegó y aportó las siguientes pruebas:

1. *“Anexo técnico de planeación del diseño de las pruebas que indique los aspectos psicométricos a considerar como número de ítems contruidos, el nivel cognitivo de cada ítem construido, el nivel de dificultad de cada ítem, justificación de la medición de la competencia en términos de relevancia y pertinencia temática, justificación de la clave de respuesta y de los distractores, y demás aspectos proyectados en la planeación de la prueba. De no tener nada de lo anterior, certificar dicho hecho”.*

---

*disposiciones que regulen medios semejantes o según su prudente juicio, preservando los principios y garantías constitucionales”.*



2. *“Anexo técnico de planeación del diseño de las pruebas que indique los aspectos psicométricos a considerar como número de ítems contruidos, el nivel cognitivo de cada ítem construido, el nivel de dificultad de cada ítem, justificación de la medición de la competencia en términos de relevancia y pertinencia temática, justificación de la clave de respuesta y de los distractores, y demás aspectos proyectados en la planeación de la prueba. De no tener nada de lo anterior, certificar dicho hecho”.*
3. *“Syllabus de cada programa”.*

Analizado el contenido de los documentos relacionados y solicitados, se procede a evaluar la conducencia, pertinencia y utilidad de cada uno de ellos. De conformidad con lo dispuesto en el Acuerdo Pedagógico<sup>20</sup>, el acto administrativo de calificaciones de la subfase general será susceptible del recurso de reposición, de manera que su trámite y lo referente a las pruebas se efectúa en los términos dispuestos en la Ley 1437 de 2011. Precisado lo anterior, la Escuela Judicial “Rodrigo Lara Bonilla” se pronuncia en los siguientes términos:

Frente a las pruebas relacionadas en el numeral 1, se precisa que con el propósito de decidir las inconformidades que tienen que ver con la marcación de las respuestas, se revisaron y analizaron los logs de la prueba. En efecto el criterio técnico de la Unión Temporal Formación Judicial 2019, en calidad de contratista experto en el diseño, estructuración académica y desarrollo en modalidad virtual y presencial del IX Curso de Formación Judicial Inicial manifestó lo siguiente:

*“Durante la evaluación del IX Curso de Formación Judicial Inicial, realizada en el Campus Virtual, los logs<sup>21</sup> registraron en detalle cada acción realizada por los discentes, así como cualquier evento relacionado. Estos registros permiten un seguimiento exhaustivo del proceso, desde el acceso a la evaluación hasta su finalización, proporcionando información clave para monitorear el desempeño.*

*Al iniciar la evaluación, el Campus Virtual genera un log que documenta la hora exacta de acceso y el inicio de la evaluación. Desde ese momento, cada interacción del discente, como el tiempo dedicado a cada pregunta, los cambios de respuestas, las opciones seleccionadas y el uso de los botones de navegación, queda registrada. Si el discente abandona temporalmente la evaluación o actualiza la página, estas acciones también son registradas, lo que resulta útil para detectar posibles irregularidades. Además, el sistema registra el dispositivo y la dirección IP desde los cuales se realiza la evaluación, proporcionando un nivel adicional de seguridad para garantizar la autenticidad del proceso evaluativo.*

*Este enfoque de monitoreo detallado asegura la integridad del proceso y facilita la identificación de cualquier anomalía que pudiera surgir durante la evaluación. Finalmente, los discentes pueden observar en la plataforma la calificación*

---

<sup>20</sup> ACUERDO PCSJA19-11400 de 19 de septiembre de 2019, “Por el cual se adopta el Acuerdo Pedagógico que regirá el “IX Curso de Formación Judicial Inicial para aspirantes a cargos de Magistrados/as y Jueces de la República en todas las especialidades, Promoción 2020-2021” 5.1. Componente ponderado de la subfase general.

<sup>21</sup> Registro cronológico de eventos, operaciones o actividades que ocurren en un sistema informático o en una aplicación. Estos registros son utilizados para monitorear el funcionamiento, detectar errores, analizar comportamientos y garantizar la seguridad del sistema- Instituto Nacional de Ciberseguridad (INCIBE)

*original e inalterable de cada ítem, de acuerdo con los protocolos de seguridad de la plataforma y la propia evaluación”.*

De conformidad con lo expuesto, no resulta posible que el sistema marque una opción diferente a la que la recurrente seleccionó, por lo que, la información que observó en la exhibición es la misma que diligenció al momento de realizar la prueba y que se registra en los videos. Así mismo, y en palabras de la Corte Suprema de Justicia – Sala Civil y Agraria<sup>22</sup>, *“los mecanismos audiovisuales y demás apoyos tecnológicos de que pudieron valerse los organizadores del Curso de Formación tenía como finalidad prevenir, constatar y sancionar faltas en el desarrollo de las actividades académicas y de evaluación de los discentes, relacionadas con fraude o inducción en error que pudieran suscitarse. Así que, en lo que atañe a que esos documentos pudieran tenerse como evidencia o medio probatorio, sin perjuicio del análisis que realice el funcionario competente que adelante la actuación administrativa o judicial, su conducencia, pertinencia y utilidad, en principio estaría delimitada a corroborar o desvirtuar una sanción por fraude (...)”*, como no ocurre en el caso concreto, pues el recurrente impugnó la Resolución EJR24-298 del 21 de junio de 2024 con el fin de que sea revisado su resultado en la evaluación de la subfase general. En consecuencia, no es procedente acceder a la solicitud de copia de la grabación de las jornadas de presentación de la prueba.

En lo que respecta a lo relacionado en el numeral 2, se tendrá como documental y será valorado en el acápite denominado **“Pronunciamiento sobre los motivos de inconformidad frente aspectos generales del IX Curso de Formación Judicial**, en el que además se expondrá la estructura y diseño del proceso de la evaluación de la subfase general.

Así mismo frente a cada una de las preguntas objetadas, en el acápite denominado **“Pronunciamiento sobre los motivos de inconformidad frente al cuestionario aplicado en las jornadas de evaluación de la Subfase general”**, argumentará el contexto de la pregunta, los elementos psicométricos, la coherencia y cohesión de los ítems, lo relativo a los componentes de formación integral<sup>23</sup>, a las fuentes de cada una de estas preguntas y la conclusión de la elaboración de cada ítem, concluyendo con la retroalimentación de cada opción de respuesta, en aras de valorar integralmente su solicitud.

Del mismo modo, en lo que atañe a lo mencionado en el numeral 3, igualmente se tendrán como documentales<sup>24</sup>. Se precisa que los Syllabus son los instrumentos a partir de los que se planificaron los programas del IX Curso de Formación Judicial Inicial y, por ende, ya forman parte de la presente actuación administrativa, de manera que serán tenidos en cuenta para decidir los reparos que se relacionen con ellos.

---

<sup>22</sup> Providencia STC9422-2024, con radicación n° 11001-02- 30-000-2024-00920-00 del 1 de agosto de 2024.

<sup>23</sup> <sup>23</sup> Escuela Judicial Rodrigo Lara Bonilla, Modelo pedagógico 2020, pág. 16

[https://escuelajudicial.ramajudicial.gov.co/sites/default/files/Modelo-PedagOgico-2020-EJRLB\\_adc.pdf](https://escuelajudicial.ramajudicial.gov.co/sites/default/files/Modelo-PedagOgico-2020-EJRLB_adc.pdf)

<sup>24</sup> Son documentos los escritos, impresos, planos, dibujos, cuadros, mensajes de datos, fotografías, cintas cinematográficas, discos, grabaciones magnetofónicas, videgrabaciones, radiografías, talones, contraseñas, cupones, etiquetas, sellos y, en general, todo objeto mueble que tenga carácter representativo o declarativo, y las inscripciones en lápidas, monumentos, edificios o similares. Los documentos son públicos o privados. Documento público es el otorgado por el funcionario público en ejercicio de sus funciones o con su intervención. Así mismo, es público el documento otorgado por un particular en ejercicio de funciones públicas o con su intervención. Cuando consiste en un escrito autorizado o suscrito por el respectivo funcionario, es instrumento público; cuando es autorizado por un notario o quien haga sus veces y ha sido incorporado en el respectivo protocolo, se denomina escritura pública.

Lo anterior, para confrontar y decidir los reparos elevados y sustentados por el recurrente, siendo esto, un punto primordial para la decisión tomada en el presente acto administrativo.

### **3.3. Pronunciamiento sobre los motivos de inconformidad frente aspectos generales del IX Curso de Formación Judicial**

Los motivos de inconformidad que presentó la recurrente frente a aspectos generales expuestos, terminando con el subtítulo “Yerros que afectan la calificación general de la evaluación ítem por ítem” pueden organizarse y se comprenden en las siguientes temáticas, que proceden a relacionarse y a resolverse:

#### **3.3.1. Cumplimiento de los Acuerdos y documentos soporte del desarrollo del IX Curso de Formación Judicial Inicial**

En relación con la inconformidad planteada respecto de los presuntos incumplimientos de los acuerdos, se resalta que la facultad reglamentaria del Consejo Superior de la Judicatura está contemplada en los artículos 256 y 257 de la Constitución Política. Específicamente, el numeral primero del artículo 256 superior faculta a la corporación para administrar la carrera judicial.

En la Sentencia SU-539 de 2012, la Corte Constitucional señaló que la función del Consejo Superior de la Judicatura relativa a su facultad de reglamentar la carrera judicial se inscribe en lo que la jurisprudencia constitucional ha denominado “potestad reglamentaria de los órganos constitucionales”, la cual se concreta en la expedición de las normas de carácter general que sean necesarias para la cumplida ejecución de la ley, en este caso, la Ley 270 de 1996.

Así, la Corte Constitucional concluyó que el Consejo Superior de la Judicatura tiene una competencia normativa o potestad reglamentaria en el ámbito de la carrera judicial y, por ende, la facultad de adoptar disposiciones que desarrollen el sentido de la ley para hacerla ejecutable.

En esta línea, el parágrafo del artículo 162 de la Ley 270 de 1996, en lo atinente a las etapas del proceso de selección a los cargos de carrera judicial, señala que:

*“[La Sala Administrativa del] Consejo Superior de la Judicatura, conforme a lo dispuesto en la presente ley, reglamentará la forma, clase, contenido, alcances y los demás aspectos de cada una de las etapas. Los reglamentos respectivos deberán garantizar la publicidad y contradicción de las decisiones”.*

Del mismo modo, el parágrafo 1° del artículo 164 de la Ley 270 de 1996 dispone que:

*“[...] [La Sala Administrativa del] Consejo Superior de la Judicatura reglamentará de manera general el contenido y los procedimientos de cada una de las etapas, y señalará los puntajes correspondientes a las diferentes pruebas que conforman la primera”.*

Con fundamento en dicha potestad reglamentaria, conferida tanto por la Constitución Política como por la ley, el Consejo Superior de la Judicatura expidió el Acuerdo PCSJA18-



11077 de 2018, que reglamenta la Convocatoria No. 27, así como el Acuerdo Pedagógico PCSJA19-11400 de 2019, que regula el IX Curso de Formación Judicial Inicial.

Por su parte, el Consejo de Estado ha señalado que los actos administrativos que expida el Consejo Superior de la Judicatura en ejercicio de su atribución de administrar y regular la carrera judicial son típicos reglamentos que desarrollan una ley habilitante, que en este caso es la Ley Estatutaria de Administración de Justicia, la cual, aunada a la Constitución, define los límites a los que debe sujetarse esa actividad de producción normativa.

A su vez, el Acuerdo PCSJA19-11400 de 2019 facultó a la directora de la Escuela Judicial para expedir las disposiciones de carácter general y particular para la adecuada implementación del Acuerdo pedagógico. En este orden, los actos administrativos emitidos por la Escuela Judicial “Rodrigo Lara Bonilla”, a lo largo del IX Curso de Formación Judicial Inicial, se han caracterizado por el irrestricto apego a las normas superiores en las cuales se sustentan. El Acuerdo PCSJA19-11400 de 2019 se encuentra vigente, posee fuerza vinculante, goza de presunción de legalidad y, por lo tanto, es de riguroso cumplimiento tanto para la Administración como para los discentes.

El Acuerdo Pedagógico es claro al determinar que la Subfase General del IX Curso de Formación Judicial Inicial se debe desarrollar en su totalidad de manera virtual y, por consiguiente, cada uno de los programas ha contado con una ruta de aprendizaje que integra actividades de retroalimentación dentro del mismo Scorm.

Aunado a lo anterior, en la subfase general se llevaron a cabo encuentros asincrónicos para varios programas de esta subfase. Igualmente, se atendieron las consultas pedagógicas presentadas mediante de tickets, y posteriormente fueron publicadas, a través del campus virtual, para conocimiento de todos los docentes, lo que permitió aclarar dudas relacionadas con las temáticas abordadas y profundizar los contenidos. Así mismo, se emitieron guías para la presentación de la evaluación en línea y para la exhibición previa a la presentación de los recursos de reposición.

También se adoptaron diversas medidas para integrar las necesidades particulares de los discentes con condiciones especiales o diferenciales, en pro de permitir el acceso a los programas académicos y la presentación de la evaluación en condiciones de igualdad.

Por todo lo anterior, se puede afirmar que se ha dado cumplimiento a lo ordenado en el Acuerdo PCSJA19-11400 de 19 de septiembre de 2019, Convocatoria 27, Fase III, Etapa de Selección del IX Curso de Formación Judicial Inicial y demás documentos que han sido guías y de libre conocimiento y consulta por parte de los discentes, argumentos suficientes por demás para desestimar la solicitud de repetir nuevamente el IX Curso de Formación Judicial Inicial.

### **3.3.2. Cuestionamiento sobre el sistema de evaluación del Acuerdo Pedagógico**

La recurrente estima que, el instrumento de evaluación no sirvió para evidenciar la adquisición de competencias y habilidades de la discente en la aplicación práctica de los conocimientos en la actividad judicial y no midió el cumplimiento de los objetivos del curso de formación judicial inicial.

De lo anterior, se señala que el sistema de evaluación del IX Curso de Formación Judicial Inicial se encuentra regulado en el Acuerdo Pedagógico PCSJA19-11400 de 2019, que es la norma que rige el actual curso concurso, acto administrativo conocido por la recurrente y que este revestido de la presunción de legalidad de que trata el artículo 88 de la Ley 1437 de 2011, siendo de obligatorio cumplimiento para la Administración y para todos los discentes.

De la misma forma, la evaluación de la Subfase General se estructuró observando lo dispuesto en el referido Acuerdo Pedagógico, incluyendo las actividades objeto de evaluación (control de lectura, análisis jurisprudencial y taller virtual), cuya finalidad es establecer el cumplimiento de los objetivos del curso a nivel individual, bajo el enfoque del aprendizaje basado en competencia. Luego, el horizonte del sistema de evaluación es precisamente evidenciar la adquisición, por parte de los discentes, de las competencias propuestas sin dejar de lado el carácter clasificatorio y eliminatorio atribuido por el artículo 168 de la Ley 270 de 1996 y el Acuerdo PCSJA18-11077 del 16 de agosto de 2018. Así mismo, el Acuerdo Pedagógico estableció con meridiana claridad las actividades objeto de evaluación y el valor o puntaje asignado a cada una de ellas.

En igual sentido, la evaluación cumplió con tres objetivos, (i) comprobó la adquisición de competencias y habilidades cognitivas y humanas de la discente en la aplicación práctica de los contenidos temáticos de los módulos de la parte general y especializada. (ii) evidenció la adquisición de competencias y habilidades del discente en la aplicación práctica de los conocimientos en la actividad judicial y (iii) corroboró la adquisición de competencia del discente en la construcción de documentos procesales e interpretación de los precedentes judiciales<sup>25</sup>, contrario a lo señalado por la discente en su recurso.

Es este punto es preciso recordar que, de conformidad con lo dispuesto en el Acuerdo Pedagógico, la subfase general está integrada por ejes temáticos transversales a todas las especialidades, por consiguiente, está dirigida a todos los discentes del IX Curso de Formación Judicial Inicial.

Por otra parte, manifiesta el recurrente frente al instrumento “evaluación sumativa en línea de la subfase general del IX Curso de Formación Judicial Inicial”, que las jornadas de aplicación, fechas y tiempo de duración no garantizó el principio de igualdad para los discentes.

Al respecto, se precisa que en el acápite de antecedentes se hace el recuento de lo sucedido frente a la aplicación de la evaluación de la subfase general, las fechas de las jornadas, los programas evaluados por jornada, el tiempo estipulado para cada uno y todas las especificaciones que a bien conocieron y aceptaron previamente los discentes mediante el documento denominado “Guía de orientación al discente”.

En esa medida y partiendo de la premisa según la cual la discente tenía claras sus obligaciones frente al Acuerdo Pedagógico, las prohibiciones que se tenían durante el desarrollo de la evaluación y las recomendaciones para el buen funcionamiento del aplicativo Klarway, resulta improcedente en esta instancia aducir que las jornadas de aplicación, fechas y tiempo de duración no garantizaron el principio de igualdad para los discentes; máxime cuando la Unión Temporal de Formación Judicial 2019 certificó el adecuado funcionamiento del referido aplicativo en la aplicación de las pruebas.

---

<sup>25</sup> Documento Maestro. Pág. 37.

Recuérdese que el concurso de méritos en las etapas de carácter eliminatorio, tiene como objetivo buscar la excelencia para el cargo de juez o magistrado de carrera judicial, virtud que va en consonancia con los objetivos de la evaluación. A saber, la Corte Constitucional en sentencia SU067 de 2022, manifestó que:

*“El concurso como elemento de articulación de los principios constitucionales del mérito y de la carrera administrativa. Un elemento adicional que debe considerarse para el completo análisis del asunto bajo estudio es el concurso de méritos. Desde una perspectiva técnica, esta corporación lo ha definido como «el procedimiento complejo previamente reglado por la Administración, mediante el señalamiento de las bases o normas claramente definidas, en virtud del cual se selecciona entre varios participantes que han sido convocados y reclutados, a la persona o personas que por razón de sus méritos y calidades adquieren el derecho a ser nombradas en un cargo público». Al reparar en el propósito que persigue, esta corporación ha establecido que el concurso es la herramienta concebida para «evitar que criterios diferentes [al mérito] sean los factores determinantes del ingreso, la permanencia y el ascenso en carrera administrativa»<sup>26</sup>. Dicho instrumento permite evaluar de manera imparcial, objetiva e integral las calidades profesionales, personales y éticas de los individuos que aspiran a contribuir al servicio público. De este modo, pretende impedir que tales determinaciones sean adoptadas con base en «motivos ocultos, [como las] preferencias personales, [la] animadversión o criterios tales como el sexo, la raza, el origen nacional o familiar, la lengua, la religión, o la opinión pública o filosófica»<sup>27</sup>. De tal suerte, el concurso de méritos «constituye el instrumento principal para garantizar que quienes trabajen en el Estado tengan la suficiente idoneidad profesional y ética para el desempeño de las importantes labores que les son encomendadas».<sup>28</sup>*

Bajo esta mirada y al amparo del Acuerdo Pedagógico PCSJA19-11400 del 19 de septiembre de 2019, del Documento Maestro del IX Curso de Formación Inicial y de la Guía de orientación al discente, se reitera la idoneidad de la evaluación en su conjunto y de cada una de las actividades objeto de la misma, (control de lectura, análisis jurisprudencial y talleres virtuales), las cuales si fueron incluidas en el instrumento. Argumentos suficientes desde la perspectiva técnica y metodológica para desestimar la solicitud de realizar nuevamente la evaluación.

### **3.3.3. Fase III concebida como eliminatoria sin tener justificación para ello**

La recurrente argumentó que dicha fase fue concebida eliminatoria sin justificación razonable. Al respecto es preciso decir que, los artículos 256 y 257 de la Constitución Política de Colombia establecieron la competencia del Consejo Superior de la Judicatura para el gobierno y administración de la Rama Judicial con el fin de afianzar su autonomía administrativa.

A su vez, el artículo 75, los numerales 17 y 22 del artículo del artículo 85, así como los artículos 162 y 164 de la Ley 270 de 1996 confieren competencia al Consejo Superior de la

---

<sup>26</sup> Sentencia C-901 de 2008.

<sup>27</sup> Sentencia C-211 de 2007.

<sup>28</sup> Sentencia de Unificación 067 de 2022, Corte Constitucional.

Judicatura para administrar la carrera judicial y también para reglamentar la forma, clase, contenido, alcances y demás aspectos de cada una de las etapas del proceso de selección y del concurso de méritos. El Curso de Formación Judicial Inicial es un programa de formación diseñado para preparar a los aspirantes a los cargos de juez o magistrado, y si bien es un curso en sí mismo, también forma parte de un proceso meritocrático de selección del talento humano al servicio de la administración de justicia.

De otra parte, el artículo 168 de la Ley 270 de 1996 establece que el curso de formación judicial inicial tiene por objeto formar profesionalmente al aspirante para el desempeño de la función judicial. Ahora bien, al realizarse dentro del proceso de selección bajo la modalidad de curso-concurso, tiene carácter eliminatorio.

Con fundamento en la potestad reglamentaria conferida al Consejo Superior de la Judicatura tanto por la Constitución Política como por la ley, se expidió el Acuerdo PCSJA18-11077 del 16 de agosto de 2018, *“por medio del cual se adelanta el proceso de selección y se convoca al concurso de méritos para la provisión de los cargos de funcionarios de la Rama Judicial”*, cuyo décimo considerando estableció lo siguiente:

*“[...] la etapa de selección está comprendida por las fases de i) pruebas de aptitudes y conocimientos; ii) verificación de requisitos mínimos y iii) curso de formación judicial inicial, los cuales tienen carácter eliminatorio, en tanto que la etapa clasificatoria del concurso de méritos está dada, además de los puntajes obtenidos en la prueba de conocimientos, aptitudes y curso de formación judicial inicial, que revisten el carácter eliminatorio y clasificatorio, por los obtenidos en la prueba psicotécnica, experiencia y capacitación adicional, que se encuentran estos últimos, orientados al perfil del mejor juez posible.”*  
(Subrayado fuera de texto)

Corolario de lo anterior, el IX Curso de Formación Judicial Inicial, al realizarse dentro del proceso de selección, tiene efecto eliminatorio.

Sea del caso destacar que los participantes, entre ellos, la recurrente, desde el inicio del curso-concurso, es decir, desde su inscripción, aceptaron las condiciones y los términos señalados en los acuerdos PCSJA18-11077 de 2018 y PCSJA19-11400 de 2019, modificado por el PCSJA19-11405 de 2019. Por consiguiente, las reglas establecidas en la convocatoria son normas obligatorias y reguladoras de este proceso de selección; por tanto, de perentorio cumplimiento tanto para la administración como para los participantes.

La Corte Constitucional, en sentencia SU-067 del 2022, determinó que:

*“Se funda en el valor normativo que tiene el acuerdo de convocatoria en los concursos de méritos. Con antelación se hizo referencia al carácter vinculante de estas reglas. Pues bien, según se indicó anteriormente, el apartado 5.3 del artículo tercero del Acuerdo PCSJA18-11077 estableció que el recurso de reposición «[s]ólo procede» contra tres actos administrativos: el que publica los resultados de las pruebas de conocimientos y aptitudes; los actos de carácter eliminatorio de cada una de las subfases dentro del curso de formación judicial (fase III); y el que contiene el puntaje obtenido por los aspirantes en la etapa clasificatoria. En este listado no se encuentran los actos administrativos que dispongan la corrección de las irregularidades que ocurran en el desarrollo de*

*la convocatoria. De tal suerte, en cumplimiento de las reglas del concurso, el Consejo Superior de la Judicatura no se encontraba obligado a permitir la presentación de recursos contra esta determinación [...]*<sup>29</sup>

En este orden de ideas, los argumentos de la recurrente carecen de fundamento legal, ya que el carácter eliminatorio de la Fase III está plenamente respaldado por la normativa vigente.

#### **3.3.4. Metodología del curso de formación judicial inicial - Modelo pedagógico del curso**

En relación con la inconformidad planteada de la metodología y el modelo pedagógico del curso de formación judicial inicial, resulta pertinente señalar que el IX Curso de Formación Judicial Inicial se fundamenta en la metodología del Modelo Pedagógico de la Escuela Judicial, pues se basa en la formación integral y la formación por competencias.

El modelo pedagógico de la Escuela Judicial “Rodrigo Lara Bonilla” explica que los enfoques pedagógicos, didácticos y curriculares que se plantean giran en torno a la formación integral y la formación por competencias.

La formación integral pretende el desarrollo humano integral en tres dimensiones: *ser, saber y hacer*. En este sentido el aprendizaje no es unidimensional, sino que integra múltiples ámbitos en el desarrollo de actitudes, conocimientos y habilidades.

La formación por competencias concibe el aprendizaje como un proceso a través del cual los discentes adquieren y desarrollan competencias genéricas y específicas necesarias para el desempeño académico y profesional.

Adicionalmente, los enfoques denominados andragogía, aprendizaje autónomo, enfoque colaborativo, evaluación por competencias del aprendizaje, y los conceptos de indagación, y reflexión crítica, refuerzan la formación integral y la formación por competencias sobre la cual se cimienta el IX Curso de Formación Judicial Inicial.

La andragogía es un enfoque de formación que se centra en los procesos de aprendizaje en adultos. El enfoque andragógico se caracteriza fundamentalmente por responder a las necesidades de formación y capacitación desde una mirada integral. Así mismo, parte de las experiencias y conocimientos previos de la discente, lo cual enriquece los procesos de enseñanza-aprendizaje significativos.

El aprendizaje autónomo se basa en la capacidad de la discente para definir una ruta de trabajo concreto que guiará sus propios procesos de aprendizaje. En consecuencia, la discente lleva a cabo un proceso autodirigido que incluye establecer las metas de aprendizaje que aspira alcanzar, así como gestionar los recursos y medios para lograrlas.

El enfoque colaborativo sobre el cual se estructuró el IX Curso de Formación Judicial Inicial se fundamentó en la construcción del conocimiento que se realizó en la interacción y participación de la Red de Formadores de la Escuela Judicial, expertos y los profesionales de la Escuela Judicial

---

<sup>29</sup> Corte Constitucional, SU – 067 de 2022



Adicionalmente, el curso de formación presenta mediación de contenidos interactivos en escenarios de aprendizaje autónomo en plataforma que promueven la indagación, exploración y la profundización de las temáticas propuestas. Asimismo, las actividades de aprendizaje dispuestas en el campus virtual en cada programa, de la subfase general, corresponden a metodologías activas que permiten que los discentes reflexionen críticamente sobre los contenidos académicos y su proceso de aprendizaje.

Agregando que, los programas académicos del IX Curso de Formación Judicial presentan escenarios en las mediaciones enfocadas a la práctica judicial.

Por tanto, este curso de formación se imparte conforme al diseño curricular y Modelo Pedagógico de la Escuela Judicial, en la modalidad virtual y B-learning (semipresencial). Adicionalmente, como bien se señaló en el Acuerdo Pedagógico, “la Subfase General se desarrollará de manera virtual”. En esta línea de la virtualidad, es pertinente considerar los últimos paradigmas formativos, sobre todo aquellos involucrados con el Modelo Pedagógico de la Escuela Judicial “Rodrigo Lara Bonilla”, donde es fundamental ubicar al discente en el centro del proceso de aprendizaje.

A modo de conclusión, el IX Curso de Formación Judicial Inicial cumplió con el objeto expuesto en el Acuerdo Pedagógico PCSJA19-11400 de 2019 toda vez que denota su conexión directa con el Modelo Pedagógico de la Escuela Judicial “Rodrigo Lara Bonilla” para la formación de Jueces y Magistrados de la República, demostrando con ello que la estructura del curso de formación, incluido el proceso de evaluación, cumplió con los fundamentos de formación integral y formación por competencias, en sus tres dimensiones, *ser, saber y hacer*.

### **3.3.5. Desconocimiento al derecho a la igualdad por menor tiempo para presentar la evaluación en modalidad virtual (inconsistencias técnicas)**

Respecto a lo señalado por el recurrente que no se garantizó el derecho de igualdad, puesto que solamente pudo ingresar a la evaluación después de iniciada cada jornada, la Unión Temporal Formación Judicial 2019, en calidad de contratista experto en el diseño, estructuración académica y desarrollo en modalidad virtual y presencial del IX Curso de Formación Judicial Inicial aclaró que:

*“Con el fin de garantizar que la igualdad y el mérito sean los principios rectores del curso-concurso, y en cumplimiento de las disposiciones del Acuerdo Pedagógico PCSJA19-11400 de 19 de septiembre de 2019, se publicó en abril de 2024 la “Guía de orientación al discente para la evaluación virtual de la Subfase General”. Esta guía fue divulgada para conocimiento de los discentes con el propósito de informar sobre las condiciones y requisitos necesarios para la correcta realización de la evaluación, que se llevó a cabo el 19 de mayo y el 2 de junio de 2024.*

*La Guía de orientación al discente fue elaborada con el propósito de instruir a los aspirantes sobre los aspectos normativos fundamentales, los procedimientos a seguir, las recomendaciones, y las características principales de la plataforma tecnológica que se emplearía para la presentación de la evaluación virtual en la subfase general del IX Curso de Formación Judicial Inicial.*

*Para cada una de las jornadas establecidas en el cronograma, se exigió a los discentes ingresar al aplicativo Klarway en los horarios indicados en la Guía, con el fin de verificar las condiciones técnicas de conectividad y el funcionamiento adecuado de los dispositivos (cámara y micrófono). En la Guía se dejó claramente establecido que no se harían excepciones respecto a los horarios señalados para el desarrollo de la evaluación. Se recomendó a los discentes disponer del tiempo necesario para prever eventualidades que impidieran el desarrollo adecuado de la evaluación. Asimismo, se implementaron ensayos previos con la herramienta tecnológica dispuesta, para garantizar el correcto funcionamiento antes de la evaluación.*

*En cuanto al inicio de la evaluación, se dispuso que las pruebas comenzarían a las 08:00 horas para la jornada de la mañana y a las 13:00 horas para la jornada de la tarde (hora Bogotá, Colombia). Cualquier retraso en el inicio de la evaluación por parte del discente no conllevaría a una reposición del tiempo, dado que la finalización de la jornada de la tarde estaba prevista para las 17:00 horas<sup>30</sup>. Posteriormente, se decidió que las jornadas de evaluación iniciarían a las 08:00 horas y concluirían a las 12:00 horas, en tanto la jornada de la tarde iniciaría a las 14:00 horas y terminaría a las 18:00 horas.*

*La Guía de Orientación al Discente también describe los procedimientos y aspectos que debían ser considerados antes de la evaluación virtual, tales como las características de los dispositivos electrónicos requeridos, la descarga e instalación de los aplicativos, (hardware, Software y Conectividad) así como el mecanismo para reportar novedades a la mesa de soporte a través del chat habilitado en el aplicativo Klarway. Este sistema permitió atender las incidencias relacionadas con aspectos de soporte técnico propios de este aplicativo.*

*Las inconsistencias técnicas alegadas durante la presentación de la evaluación virtual relacionadas con la idoneidad de los dispositivos electrónicos mínimos exigidos, era responsabilidad directa del discente.*

*La Unión Temporal Formación Judicial 2019 (UT) tomaron todas las medidas necesarias para garantizar la correcta aplicación de la prueba, a través de la expedición de la Guía de orientación y la realización de simulacros previos, con el fin de prever y corregir posibles fallas y asegurar que por parte de los discentes se realizara la adecuada verificación de los dispositivos tecnológicos a utilizar*

*Por consiguiente, no se evidencia una vulneración a su derecho a la igualdad, dado que el menor tiempo para la realización de la evaluación fue consecuencia de una situación técnica atribuible exclusivamente al discente y a los recursos tecnológicos de los que dispuso, más no a un trato desigual por parte de la Escuela Judicial.”*

### **3.3.6. Detalle del marco teórico del desarrollo del IX Curso de Formación Judicial Inicial**

---

<sup>30</sup> Guía de orientación al discente, página 14.

El recurrente adujo que se incumplió el Acuerdo Pedagógico en cuanto a que no impartió una formación especializada, en cuanto a ello, cabe resaltar que IX Curso de Formación Judicial Inicial, fue estructurado bajo enfoques de aprendizaje activo, autodirigido, holístico y colaborativo, incorporando estrategias innovadoras que brindan al discente una experiencia formativa moderna, con didácticas orientadas a la práctica judicial. Todo ello, con el objetivo de formar una nueva generación de jueces y magistrados en sintonía con los desafíos actuales de la administración de justicia en el país.

En tal sentido, resulta pertinente precisar que, para poder lograr dichos objetivos, se implementó el syllabus, que es el instrumento a partir del cual se planifican los programas del IX Curso de Formación Judicial Inicial. Cada syllabus contiene justificación, objetivos generales y específicos, competencias, contenido de las unidades de aprendizaje, evaluación y recursos puestos a disposición de los/las discentes en la ruta de aprendizaje (secuencia que se desarrolla para el proceso de aprendizaje) propuesta.

De acuerdo con el Documento Maestro del IX Curso de Formación Judicial Inicial, se planteó un proceso de diseño formativo para cada una de las subfases:

**Ilustración 8. Proceso de diseño formativo de la EJRLB**

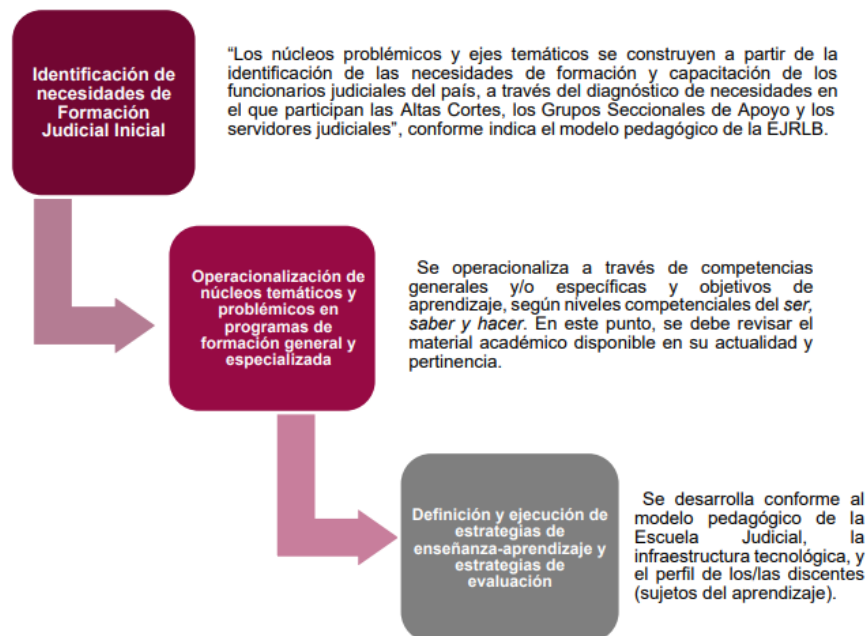

31

De esta forma, se puede afirmar que el marco teórico se encuentra sustentando bajo una serie de lineamientos metodológicos, didácticos, jurisprudenciales, normativos y dogmáticos previamente señalados, orientados a garantizar la calidad de la formación impartida a los discentes.

De conformidad con lo expuesto, es evidente que la Escuela Judicial cumplió con las reglas concebidas para el desarrollo del IX Curso de Formación Judicial Inicial, así como para el

instrumento de evaluación, en tanto que en el diseño y la estructuración de cada una de las preguntas se tuvieron en cuenta los criterios de pertinencia, conducencia y documentos del syllabus en su elaboración. Conforme lo expuesto, tampoco es posible acoger la inconformidad del recurrente, pues sí se diseñó y aplicó un marco teórico en el IX curso concurso.

### **3.3.7. Lecturas desactualizadas y descontextualizadas.**

En lo que referente a la afirmación del recurrente respecto de las lecturas desactualizadas y descontextualizadas que fueron parte del desarrollo del IX Curso de Formación Judicial Inicial, como quiera que algunas de las lecturas contaban con más de 20 años de antigüedad y otras no se adaptaban a la realidad actual. Al respecto le informamos que, la Unión Temporal Formación Judicial 2019, en calidad de contratista experto en el diseño, estructuración académica y desarrollo en modalidad virtual y presencial del IX Curso de Formación Judicial Inicial, manifestó que:

*“Las actividades formativas o de aprendizaje dispuestas en el aula virtual ofrecían al discente no solo la posibilidad de reflexionar sobre su propio proceso de aprendizaje, sino que además permitían una formación continua a través de las distintas mediaciones pedagógicas que hacían parte del aula virtual.*

*Es preciso anotar que el curso de formación judicial se viene construyendo desde hace varios años, lo cual implica que la estructura de las aulas virtuales y el material dispuesto allí ya tiene un tiempo en plataforma, es posible que por esta razón se encontraran algunas lecturas de años anteriores, como por ejemplo lo relacionado con asuntos disciplinarios, no obstante, se tomaron acciones al respecto y en pro de la mejora continua se relacionó la lectura y se hizo mención a la nueva ley, para que los discentes tuvieran la oportunidad de revisar y cotejar pues no es desconocido que el ordenamiento jurídico está en constante evolución, y se hace necesario contar con fuentes actualizadas y contextualizadas.*

*Sin embargo, desde un enfoque de aprendizaje integral, las distintas lecturas pueden ofrecer un marco de referencia útil para comprender los fundamentos y la evolución de las normativas actuales. Es fundamental no solo analizar y revisar el estado actual del derecho, sino que además es importante entender cómo evoluciona día a día.”*

### **3.3.8. La bibliografía del curso fue antipedagógica**

A lo largo de su recurso, formula su inconformidad frente al diseño curricular de la subfase general, disenso que no tiene vocación de prosperidad como pasa a explicarse. Al respecto, el criterio técnico de la Unión Temporal Formación Judicial 2019, quien estuvo a cargo del diseño, estructuración académica y desarrollo de la modalidad presencial y virtual del IX Curso de Formación Judicial Inicial, manifestó:

*“Los contenidos del curso fueron seleccionados rigurosamente por la Red de Formadores de la Escuela Judicial “Rodrigo Lara Bonilla” durante las mesas pedagógicas, teniendo en cuenta las competencias y habilidades esperadas de los funcionarios judiciales. A través de un proceso de análisis y discusión, los*

*formadores validaron que los temas elegidos fueran pertinentes y adecuados a los objetivos del curso, garantizando así una formación integral y actualizada para los futuros jueces y magistrados.*

*Siguiendo los lineamientos de la Red de Formadores, se consideraron los siguientes aspectos para la bibliografía y la aprobación del syllabus:*

- a. *Legislación.*
- b. *Jurisprudencia y doctrina.*
- c. *Módulos de aprendizaje autodirigido de la Escuela Judicial “Rodrigo Lara Bonilla”.*

*Los textos de consulta obligatoria se utilizaron para diseñar y responder a los tres criterios que conformaban las actividades formativas: análisis individual, control de lectura y taller virtual. La bibliografía complementaria, propuesta a los discentes, tiene carácter facultativo para reforzar su proceso de autoformación”.*

### **3.3.9. Fallas en el aplicativo Klarway- fallas en la plataforma (campus virtual)**

Respecto a las fallas atribuidas a la plataforma Klarway, aclaramos que la Unión Temporal Formación Judicial 2019, en calidad de contratista experto en el diseño, estructuración académica y desarrollo en modalidad virtual y presencial del IX Curso de Formación Judicial Inicial para los aspirantes a magistrados y jueces de la República de todas las especialidades y jurisdicciones, manifestó que:

*“El Campus Virtual es una plataforma en línea diseñada para facilitar la enseñanza y el aprendizaje de los discentes, proporcionando herramientas que optimizan el desarrollo del material del curso-concurso y permitiendo la interacción flexible con los contenidos. Por su parte, Klarway es un sistema de proctoring, una herramienta tecnológica que supervisa a los discentes durante la evaluación virtual del IX Curso de Formación Judicial Inicial, garantizando la integridad del proceso mediante métodos como la vigilancia a través de cámaras, el registro de actividades en los dispositivos utilizados y la identificación biométrica. Mientras el Campus Virtual se enfoca en el acceso y aprovechamiento de los contenidos, Klarway se centra en la prevención de fraudes durante la evaluación.*

*El 21 de abril y el 2 de mayo de 2024 se realizaron jornadas de ensayo para familiarizar a los discentes con las plataformas tecnológicas, Campus Virtual y Klarway, utilizadas en la evaluación de la subfase general. Dichos ensayos permitieron identificar y resolver situaciones técnicas experimentadas por los discentes, optimizando así el desarrollo de las evaluaciones.*

*El equipo de tecnología de la Unión Temporal Formación Judicial 2019 implementó una actualización en Klarway, atendiendo las dificultades detectadas. Esta actualización consistió en permitir el refresco de la página sin necesidad de abandonar el entorno de evaluación en caso de problemas relacionados con la inestabilidad de la conexión.*



*Durante las jornadas de ensayo, los servidores operaron por debajo del 15% de su capacidad. No obstante, algunos usuarios experimentaron lentitud en su conexión a internet, lo que generó una alerta en la plataforma. Como resultado, se recomendó a los discentes contar con una conexión mínima de 20 MB simétricas, preferiblemente cableada, y sin otros dispositivos conectados a la red, para asegurar un rendimiento óptimo durante la evaluación.*

*Adicionalmente, se modificó el mensaje de cierre de la evaluación, indicando expresamente a los discentes que no debían cerrar Klarway hasta que se completara el 100% de la carga de las evidencias. Es importante señalar que dichas evidencias se sincronizaban desde el inicio de la evaluación, y al finalizar, solo se transmitían los fragmentos de video pendientes.*

*Para evitar la transmisión de un único video de larga duración, el proceso de carga se fragmentó y se envió de manera simultánea, garantizando así una gestión eficiente del tiempo. Con el fin de mejorar la infraestructura de la plataforma, los servidores en la nube fueron trasladados a una región geográfica distinta, lo que permitió una reducción significativa en los tiempos de carga, beneficiando a los discentes con una mayor agilidad en la transmisión de evidencias.*

*Finalmente, es necesario concluir que el aplicativo Klarway, utilizado en la evaluación de los días 19 de mayo y 2 de junio de 2024, no presentó fallas en su ejecución. Por el contrario, ofreció un mecanismo de seguridad adecuado e indispensable para el cumplimiento de los parámetros establecidos en el Acuerdo Pedagógico PCSJA19-11400.*

*Los certificados de funcionalidad del aplicativo Klarway en las jornadas del 19 de mayo y 2 de junio de 2024, se incluyen a continuación”:*

**Imagen No. 1 Certificación funcionalidad 19 de mayo 2024**



**Imagen No. 2  
Certificación  
funcionalidad**

**19 de mayo 2024**



Así mismo, como respaldo del funcionamiento del aplicativo durante el desarrollo de la evaluación, detalló:

*“...A continuación, se presenta un análisis general del tiempo utilizado por los discentes en la evaluación, con base en los datos recogidos durante las jornadas de 4 horas con 84 preguntas:*

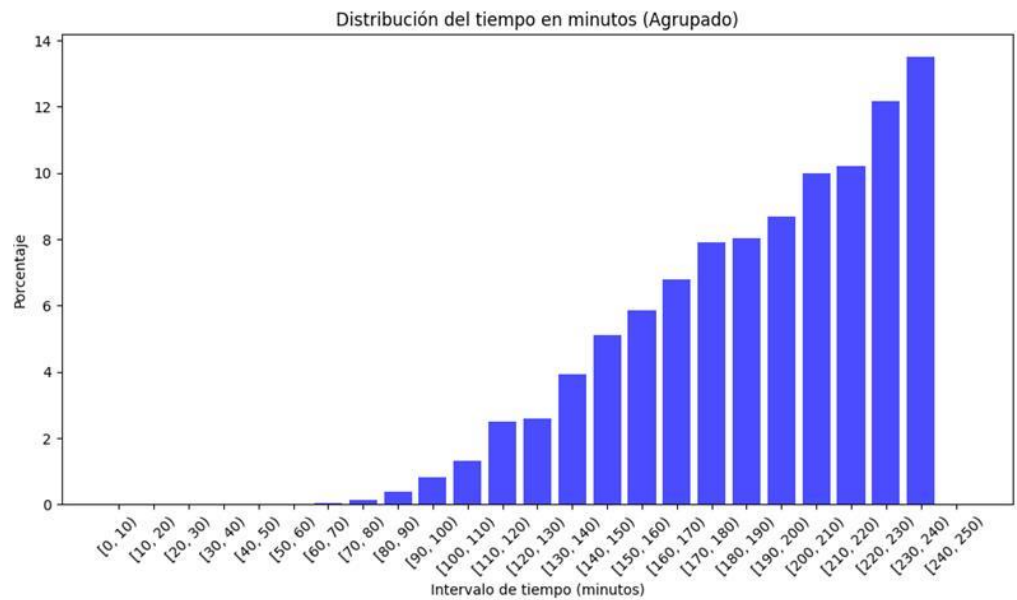

| Intervalo de tiempo (minutos) | Porcentaje |
|-------------------------------|------------|
| [0, 60)                       | 0.00%      |
| [60, 70)                      | 0.05%      |
| [70, 80)                      | 0.13%      |
| [80, 90)                      | 0.38%      |
| [90, 100)                     | 0.83%      |
| [100, 110)                    | 1.31%      |

| <i>Intervalo de tiempo (minutos)</i> | <i>Porcentaje</i> |
|--------------------------------------|-------------------|
| [110, 120)                           | 2.51%             |
| [120, 130)                           | 2.60%             |
| [130, 140)                           | 3.93%             |
| [140, 150)                           | 5.10%             |
| [150, 160)                           | 5.85%             |
| [160, 170)                           | 6.80%             |
| [170, 180)                           | 7.90%             |
| [180, 190)                           | 8.02%             |
| [190, 200)                           | 8.70%             |
| [200, 210)                           | 10.00%            |
| [210, 220)                           | 10.21%            |
| [220, 230)                           | 12.16%            |
| [230, 240)                           | 13.52%            |

*A partir de esta distribución porcentual del tiempo en minutos utilizado por los discentes, se pueden extraer las siguientes conclusiones:*

- 1. Concentración de tiempos:** *Un gran porcentaje de discentes (más del 50%) tomó entre 170 y 240 minutos para completar la evaluación. Este intervalo cubre aproximadamente las últimas 70-80 unidades de tiempo, lo que sugiere que la mayoría utilizó casi todo el tiempo disponible.*
- 2. Picos en los tiempos altos:** *Los intervalos con mayor porcentaje están entre 220 y 240 minutos, con un 12.16% y 13.52%, respectivamente, lo que refuerza la idea de que muchos discentes utilizaron el tiempo máximo permitido. Los intervalos entre 200 y 240 minutos concentran alrededor del 40% de los discentes, lo que indica que la evaluación resultó desafiante.*
- 3. Tiempos más cortos:** *Los tiempos de respuesta más breves, entre 60 y 120 minutos, representan menos del 7% del total, lo que indica que pocos discentes lograron finalizar la evaluación en menos de 2 horas.*
- 4. Tendencia gradual:** *Desde el intervalo de 110 a 180 minutos, se observa una tendencia al alza en la cantidad de discentes que finalizan la evaluación, con un porcentaje que aumenta progresivamente hasta alcanzar un pico en los intervalos más largos.*

*Además, se calculó la correlación entre el número de preguntas respondidas y el tiempo utilizado por los discentes para responderlas, obteniéndose un valor de -0.0196, lo cual es un resultado muy cercano a 0. Este valor indica que no existe una relación lineal significativa entre el tiempo que los discentes tardan en completar la evaluación y el número de preguntas que responden. Es decir, el tiempo que un discente emplea en la evaluación no influye de manera determinante en la cantidad de preguntas que logra contestar, ya sea de manera positiva o negativa.*

*En términos prácticos, esto significa que, con base en esta correlación, no es posible predecir que aquellos discentes que emplean más tiempo necesariamente responderán un mayor número de preguntas, ni que quienes utilizan menos tiempo contestarán menos preguntas. La relación entre ambas variables es extremadamente débil, lo que sugiere que el desempeño de los discentes en términos de número de preguntas respondidas no depende directamente del tiempo que dedican a la evaluación”.*

De otro lado, respecto a las fallas de la plataforma del Campus Virtual, indicó la Unión Temporal Formación Judicial 2019, que:

*“Tras un análisis exhaustivo del desempeño de la plataforma del Campus Virtual utilizado en el IX Curso de Formación Judicial Inicial, se concluyó que no se presentaron fallas técnicas atribuibles al sistema. El análisis de carga y rendimiento demostró que la plataforma operó de manera estable, con capacidad suficiente para gestionar el flujo de usuarios sin interrupciones que afectaran su funcionamiento.*

*Los inconvenientes reportados estuvieron relacionados con factores externos, principalmente vinculados a la conectividad a internet de los discentes, y no pueden ser atribuidos a la plataforma. En este sentido, el Campus Virtual funcionó de manera óptima, y no se evidencian fallas imputables a su infraestructura técnica”.*

Entonces, se descarta la existencia de fallas en el aplicativo Klarway o en la plataforma (campus virtual).

### **3.3.10. La bibliografía de los syllabus no se tuvo en cuenta en la evaluación**

Respecto a su inconformidad a lo largo del recurso con referencia al syllabus, su diseño, contenidos y objetivos. El criterio técnico de la Unión Temporal Formación Judicial 2019, en calidad de contratista experto en el diseño, estructuración académica y desarrollo en modalidad virtual y presencial del IX Curso de Formación Judicial Inicial manifestó que:

*“La bibliografía referida en los syllabus del IX curso de formación judicial inicial de Jueces y Magistrados ha sido cuidadosamente seleccionada y constituye una parte fundamental del proceso formativo. Esta bibliografía fue considerada en la elaboración de la evaluación, ya que los contenidos evaluados están directamente relacionados con los conocimientos teóricos y prácticos propuestos en cada programa del curso.*

*Es importante destacar que la evaluación no está diseñada para citar directamente la bibliografía en cada pregunta, sino para medir las competencias y habilidades específicas descritas en los syllabus. Los discentes deben demostrar su comprensión de los temas a través de los conocimientos adquiridos a partir de la bibliografía recomendada, la cual sustenta la totalidad del contenido evaluado.*

*Por lo tanto, es incorrecto afirmar que la bibliografía de los syllabus no fue tomada en cuenta. La construcción de las preguntas y el enfoque de la evaluación reflejan la aplicación de los conocimientos previstos en los syllabus, asegurando coherencia y pertinencia entre lo enseñado y lo evaluado. Este*

*enfoque garantiza que el proceso evaluativo sea justo y equitativo para todos los discentes”.*

### **3.3.11. Metodología de la calificación**

La discente formula varios reparos frente a la metodología de calificación aplicada a la evaluación de la subfase general. Al respecto le informamos la Unión Temporal Formación Judicial 2019, en calidad de contratista experto en el diseño, estructuración académica y desarrollo en modalidad virtual y presencial del IX Curso de Formación Judicial Inicial, manifestó que:

*“Es fundamental entender que los talleres no solo miden la exactitud de las respuestas, sino también la capacidad de análisis, aplicación de conocimientos y la resolución de problemas complejos. Esto se refleja en la forma en que se asignan los puntos a los ítems. La metodología de calificación aplicada en los ítems del taller virtual sigue un esquema donde se consideró otorgar puntajes parciales para los discentes que lograran resolver parte de la pregunta correctamente. Este enfoque garantiza que los discentes que demuestren un nivel adecuado de conocimiento, incluso si no responden correctamente a toda la pregunta, no pierdan todo el puntaje asignado a esa pregunta.*

*Es importante aclarar que el acierto parcial se valoró en las preguntas que requerían múltiples respuestas o resoluciones, es decir en las denominadas taller virtual. Esto significa que, si el discente resolvió solo parte de la pregunta, se asignó una puntuación proporcional al desempeño parcial, siempre y cuando la estructura de la pregunta lo permitiera.*

*La puntuación total de diez puntos con la que cuentan los ítems de taller virtual, se divide de manera equitativa entre todas las subtareas. Es decir, el valor de cada subtarea se calcula dividiendo los diez puntos entre el número de subtareas. Por ejemplo, si el ítem cuenta con cuatro subtareas, cada una tendrá un valor de 2.5 puntos ( $10 \div 4$ ). Si el ítem tiene tres subtareas, entonces cada una valdrá 3.33 puntos ( $10 \div 3$ ).*

*El puntaje final que se le otorga al discente se basa en el número de subtareas completadas correctamente. Si un discente responde correctamente solo una parte de las subtareas, se le asigna la puntuación correspondiente únicamente a esas subtareas, reflejando su desempeño parcial. Esto garantiza que el puntaje obtenido sea proporcional al número de aciertos, otorgando aciertos parciales en caso de que no todas las subtareas hayan sido respondidas correctamente. De la misma manera el resultado puede ser diferente a un número entero y puede contener decimales”.*

Por otra parte, el componente técnico del IX Curso de Formación Judicial Inicial indicó que la fórmula de calificación aplicada en la evaluación de la subfase general tuvo en cuenta los siguientes criterios:

*“El acuerdo que regula la calificación y los procedimientos del IX Curso de Formación Judicial Inicial de la Escuela Judicial "Rodrigo Lara Bonilla" es el Acuerdo PCSJA19-11400 de 2019. Este acuerdo establece el marco*



*pedagógico y los criterios para la evaluación de los discentes, así como los procedimientos relacionados con el curso, que son parte fundamental del Curso Concurso de Méritos para aspirantes a cargos de magistrados y jueces de la República.*

*La elección del método de calificación utilizado en la Subfase general del IX Curso de Formación Judicial Inicial se fundamenta en la necesidad de evaluar de manera clara, objetiva y eficiente el desempeño individual de los discentes. Este método, basado en los principios de la Teoría Clásica de los Tests, fue seleccionado por su capacidad para proporcionar una calificación precisa y transparente, sin necesidad de recurrir a parámetros estadísticos complejos. En una evaluación referida al criterio, el objetivo es medir el rendimiento de cada participante en relación con un estándar predefinido, en este caso, los criterios establecidos para cada tipo de ítem, sin hacer comparaciones con otros participantes.*

*La fórmula de calificación utilizada para evaluar la Subfase general del IX Curso de Formación Judicial Inicial, tuvo en cuenta los siguientes componentes y criterios de evaluación:*

**- Control de Lectura:** Se evaluaron 256 ítems, asignando 1.25 puntos por ítem, para un total de 320 puntos.

**- Análisis Jurisprudencial o de Caso:** Se evaluaron 32 ítems, asignando 6.25 puntos por ítem, para un total de 200 puntos.

**- Taller Virtual:** Se evaluaron 48 ítems, asignando 10 puntos por ítem, para un total de 480 puntos.

*De esta manera, la fórmula específica ponderaba cada componente de la evaluación, asignando un puntaje total de 1000 puntos. En consecuencia, la aprobación del curso requería alcanzar un puntaje mínimo de 800 puntos.*

*Donde:*

*Wj : Valor o peso asignado a cada criterio j.*

*aj : Número de aciertos para el criterio j”.*

### **3.3.12. Información de los Webinar**

La recurrente manifestó que los Webinar de cada programa de la Subfase General o actividades asincrónicas, no cumplieron con su objetivo, pues no se le proveyó de participación alguna en dichas didácticas, y que, además, de ninguna manera sustituyeron los espacios presenciales.

Para dilucidar este motivo de inconformidad, resulta admisible aducir que los seminarios web dentro de la precitada Subfase del IX curso, fueron una estrategia de retroalimentación para fortalecer algunos ejes temáticos y no fueron de participación obligatoria ni de necesaria participación directa de los discentes. Respecto de los programas seleccionados

para la realización seminarios web, el criterio fue definido por las solicitudes de los discentes.

Es importante destacar, que el Acuerdo Pedagógico determinó que la subfase general del IX Curso de Formación Judicial Inicial se desarrollaría en su totalidad de manera virtual y, por consiguiente, los programas contaban con una ruta de aprendizaje que integraban didácticas y actividades de retroalimentación dentro del mismo.

Frente a ello, la modalidad B-learning, metodología exclusiva de la Subfase Especializada y no de la General, es el resultado de un balance entre las interacciones presenciales y las mediaciones por contenidos interactivos y plataformas digitales, combina por tanto los escenarios de aprendizaje autónomo en plataforma asistidos por tutor como encuentros presenciales apoyados por medios digitales; todos ello alternando encuentros sincrónicos (video conferencias, salas de chat) con interacciones asincrónicas (correo electrónico, participación en foros, videos pregrabados o comunidades de aprendizaje), como para el caso particular son, los seminarios web que se realizaron de algunos programas.

En virtud de lo anterior se reitera que a diferencia de la subfase especializada, en la subfase general no fue obligatorio participar en los seminarios web, precisamente porque se contaba con otras estrategias de retroalimentación dentro de los programas. Esta metodología se encuentra determinada por el Acuerdo Pedagógico del IX Curso de Formación Judicial Inicial.

### **3.4. Pronunciamiento sobre los motivos de inconformidad específicos frente al contenido del cuestionario aplicado en las jornadas de evaluación de la subfase general del IX Curso de Formación Judicial**

En este punto, la Escuela Judicial procede a resolver las inconformidades de la recurrente en el sentido de revisar las preguntas y, si es del caso, ajustar la calificación de la evaluación de la subfase general, teniendo en cuenta los criterios técnicos de la Unión Temporal Formación Judicial 2019 de la siguiente manera:

#### **3.4.1. Programa de Habilidades humanas: Jornada de la mañana del 19 de mayo de 2024**

Frente a los motivos de inconformidad esgrimidos por la discente y relacionadas con las preguntas del programa en mención, se resuelven a partir del criterio técnico de la Unión Temporal Formación Judicial 2019, que indicó lo siguiente:

| <b>PREGUNTA</b> | <b>SUSTENTACIÓN</b>  |
|-----------------|--|
| 1               | <i>"En un texto sobre organización del talento humano, se lee: "En los procesos que tienen lugar las organizaciones, al igual de lo que sucede en las instituciones educativas, el cumplimiento de una tarea o acción se facilita cuando quien la cumple le encuentra el correspondiente sentido y significado a esa acción. Cuando la persona no logra hacer esto, le resulta imposible contextualizar su quehacer, tanto en el ámbito del equipo al que pertenece, como en el de la organización y la sociedad en general". Organización del talento humano de los servidores de la rama judicial. Morales, Espinel, J.R, Muños Cifuentes, J.A. Consejo Superior de la Judicatura, Escuela Judicial "Rodrigo Lara Bonilla". Pág. 47 a 59. Bogotá, D.C. 2006. A partir del contexto descrito, la conclusión que se puede derivar es que</i> |

- los procesos en las organizaciones, procuran que las personas concentren su atención en la manera de hacer las cosas, para encontrar su significado y su valor. RETROALIMENTACIÓN: no es la correcta, porque esta premisa corresponde a la capacidad para actuar desde el pensamiento y la reflexión sistémica, planteada por el autor en la página 50, de la siguiente manera: "La razón por la cual esto es así, es que cuando nos ubicamos en el ámbito del hacer, concentramos la atención en la manera de hacer las cosas, es decir, en la respuesta a los cómo".

- en la ejecución de las acciones y los procesos en las organizaciones, las personas deben comprender que aquellas se realizan en el desarrollo de la misión institucional. RETROALIMENTACIÓN: Esta respuesta es correcta, porque el autor en su texto está planteando las premisas que se deben tener en cuenta para dotar de sentido y contenido, las acciones que desarrollan las personas en una organización. Esta opción de respuesta, contiene la premisa que recoge los procesos y acciones que deben realizar los colaboradores para que su gestión se facilite y se contextualice en su quehacer.

- las personas que hacen parte de la organización, encuentra el sentido de su quehacer cuando su servicio se construye en y desde las acciones comunicativas. RETROALIMENTACIÓN: no es la correcta, porque esta premisa se relaciona con la capacidad para expresar con claridad y oportunidad las ideas, propuesta por el autor en la página 51, de la siguiente forma: "...Podría decirse que un servicio se construye en y desde las acciones comunicativas". Y, el enunciado citado en el contexto, nos habla de la capacidad para dotar a la acción de sentido y contenido.

- en las organizaciones, las personas que están a cargo de determinados procesos, deben encontrar el sentido a su quehacer desde su historia, sus gustos e intereses. RETROALIMENTACIÓN: no es la correcta porque esta premisa corresponde a la capacidad para crear confianza, citada por el autor en la página 53 del texto, así: "...Toda organización es un espacio en el que concluyen múltiples actores. Cada uno de ellos con su historia, gustos, intereses, prevenciones y deseos..." En el contexto, hablamos de la capacidad para dotar a la acción de sentido y contenido.

#### 1. Relativos al enunciado:

##### 1.1. Coherencia y cohesión:

El enunciado de la pregunta muestra una clara coherencia y cohesión con el texto citado. El fragmento presenta la importancia de encontrar sentido y significado en las tareas organizacionales. La pregunta "A partir del contexto descrito, la conclusión que se puede derivar es que" se relaciona directamente con la información proporcionada, estableciendo una conexión lógica entre el contenido y lo que se pide al examinado.

##### 1.2. Claridad y ausencia de ambigüedades:

El contexto y el enunciado son claros y permiten resolver la pregunta sin ambigüedades. No se observan errores gramaticales ni ortográficos que puedan dificultar la comprensión. La pregunta está formulada de manera directa y específica, solicitando al examinado que derive una conclusión a partir del texto proporcionado.

#### 2. Relativa a las competencias:

##### 2.1. Competencias genéricas:

###### 2.1.1. Ser (actitudes, disposiciones y valores):

La pregunta evalúa la capacidad de crítica y autocrítica al requerir que el examinado analice críticamente el concepto de sentido y significado en el contexto organizacional. Fomenta la apreciación de la diversidad al considerar cómo diferentes individuos encuentran sentido en su trabajo. Además, promueve la motivación por la calidad y el logro al enfatizar la importancia de comprender el propósito de las acciones en el contexto organizacional.

###### 2.1.2. Saber (conocimientos):

La pregunta evalúa la capacidad de analizar y sintetizar información al requerir que el examinado extraiga una conclusión a partir del texto proporcionado. Demuestra la capacidad

de adquirir conocimientos en el ámbito de las habilidades humanas y la gestión del talento humano, aspectos cruciales para futuros jueces y magistrados en sus roles de liderazgo y gestión.

*2.1.3. Hacer (capacidades y habilidades):*

*La pregunta evalúa la capacidad de aplicar conocimientos al requerir que el examinado interprete la información proporcionada y la aplique para seleccionar la conclusión correcta. Fomenta la adaptación a nuevas situaciones al presentar un escenario organizacional que requiere un enfoque específico en las habilidades humanas.*

*3. Relativos a las opciones de respuesta:*

*3.1. Respuesta única correcta:*

*La pregunta tiene solo una respuesta correcta: "en la ejecución de las acciones y los procesos en las organizaciones, las personas deben comprender que aquellas se realizan en el desarrollo de la misión institucional." Esta opción se alinea directamente con la idea principal del texto sobre encontrar sentido y significado en el contexto organizacional más amplio.*

*3.2. Claridad de la respuesta:*

*La respuesta correcta no es confusa ni ambigua. Está formulada de manera clara y directa, reflejando fielmente la información proporcionada en el texto.*

*3.3. Descarte de otras opciones correctas:*

*Las otras opciones no son correctas, como se explica en las retroalimentaciones proporcionadas. Cada opción incorrecta aborda aspectos relacionados con las habilidades humanas en la organización, pero que no son el foco principal del texto citado.*

*3.4. Validez de las opciones:*

*Todas las opciones son válidas en el sentido de que están relacionadas con el tema general de las habilidades humanas y el talento humano, pero solo una se ajusta correctamente a lo que el texto describe como la conclusión principal.*

*4. Relativas a la tipología de la pregunta (control de lectura):*

*Esta pregunta corresponde al componente de evaluación de control o comprensión de lectura porque:*

- Se basa en un texto específico proporcionado.*
- Requiere que el examinado comprenda e interprete la información del texto.*
- Solicita identificar una conclusión derivada del texto.*
- Evalúa la capacidad del examinado para discriminar entre información relacionada pero no central, y la idea principal del texto.*

*5. Relativas a la fuente:*

*La pregunta se basa en la lectura obligatoria MORALES ESPINEL Juan Ricardo, MUÑOZ CIFUENTES Jesús Antonio, CONSEJO SUPERIOR DE LA JUDICATURA. ESCUELA JUDICIAL "RODRIGO LARA BONILLA". Optimización del talento humano de los servidores de la Rama Judicial. Módulo de aprendizaje auto dirigido para empleados. Plan Nacional de Formación y Capacitación de la Rama Judicial. Consejo Superior de la Judicatura – Escuela Judicial Rodrigo Lara Bonilla. Bogotá: CSJ, 2006. P 48*

*6. Conclusión:*

*La pregunta muestra calidad y validez, evaluando la comprensión del examinado sobre la importancia de las habilidades humanas, específicamente en encontrar sentido y significado en el contexto organizacional. La pregunta está bien formulada, tiene una respuesta clara y correcta, y evalúa competencias relevantes para futuros jueces y magistrados en el ámbito de las habilidades humanas. Las retroalimentaciones proporcionadas para cada opción refuerzan la validez de la pregunta al explicar por qué cada opción es correcta o incorrecta, basándose en una fuente de obligatoria consulta y en los conceptos de las habilidades humanas en la gestión organizacional.*

|   |  |
|---|--|
| 2 | <p><i>Análisis de calidad y validez de la pregunta.</i></p> <p><i>1. Enunciado y retroalimentaciones</i><br/> <i>Opción correcta: "resaltar las fortalezas y debilidades de las personas y la cultura organizacional, sugiriendo estrategias que impulsen su efectividad."</i></p> <p><i>sustentación: Esta opción es correcta porque refleja precisamente el factor de consistencia en la cultura organizacional. Las acciones descritas en el contexto (programa de primer empleo, política de acceso igualitario a la formación, campaña contra la corrupción) son ejemplos claros de estrategias que buscan impulsar la efectividad organizacional al abordar las fortalezas y debilidades de la cultura y las personas. Estas acciones demuestran un enfoque coherente y sistemático para mejorar la organización, lo cual es característico del factor de consistencia.</i></p> <p><i>Opciones incorrectas:</i></p> <p><i>a) "fomentar la capacidad de responder a los cambios del entorno y a las nuevas exigencias de los clientes."</i><br/> <i>sustentación: Esta opción es incorrecta porque describe el factor de adaptabilidad, no el de consistencia. Mientras que la adaptabilidad se enfoca en la respuesta al entorno externo, las acciones descritas en el contexto se centran más en establecer prácticas internas coherentes y efectivas, que es propio de la consistencia.</i></p> <p><i>b) "hacer referencia al sentido claro de propósito o dirección que define las metas organizacionales y los objetivos estratégicos."</i><br/> <i>sustentación: Esta opción es incorrecta porque describe el factor de misión. Aunque las acciones mencionadas pueden alinearse con la misión de la empresa, el énfasis está en la implementación de prácticas coherentes (consistencia) más que en la definición de metas y objetivos estratégicos.</i></p> <p><i>c) "considerar el compromiso de los diferentes trabajadores y su capacidad de influencia en la organización."</i><br/> <i>sustentación: Esta opción es incorrecta porque describe el factor de involucramiento. Si bien las acciones mencionadas pueden fomentar el compromiso de los trabajadores, el enfoque principal está en establecer prácticas organizacionales consistentes, no en la participación directa de los empleados en la toma de decisiones.</i></p> <p><i>2. Relativos al enunciado:</i></p> <p><i>2.1. Coherencia y cohesión:</i><br/> <i>El enunciado de la pregunta muestra una clara coherencia y cohesión con el contexto proporcionado. El texto introductorio presenta acciones específicas de una empresa enfocada en el desarrollo sustentable, y la pregunta solicita identificar a qué factor de cultura organizacional corresponden estas acciones. Esto establece una conexión lógica entre la información proporcionada y lo que se pide al examinado.</i></p> <p><i>2.2. Claridad y ausencia de ambigüedades:</i><br/> <i>El contexto y el enunciado son claros y permiten resolver la pregunta sin ambigüedades. No se observan errores gramaticales ni ortográficos que puedan dificultar la comprensión. La pregunta está formulada de manera directa y específica.</i></p> <p><i>3. Relativa a las competencias:</i></p> <p><i>3.1. Competencias genéricas:</i></p> <p><i>3.1.1. Ser (actitudes, disposiciones y valores):</i><br/> <i>La pregunta evalúa la capacidad de crítica y autocrítica al requerir que el examinado analice críticamente las acciones organizacionales y las relacione con factores de cultura organizacional. Fomenta la apreciación de la diversidad al considerar acciones que promueven la igualdad y la inclusión. Además, promueve la motivación por la calidad y el logro al enfocarse en estrategias que impulsan la efectividad organizacional.</i></p> |
|---|--|



|   |   |
|---|---|
|   | <p><b>3.1.2. Saber (conocimientos):</b><br/> <i>La pregunta evalúa la capacidad de analizar y sintetizar información al requerir que el examinado identifique el factor de cultura organizacional correspondiente a las acciones descritas. Demuestra la capacidad de adquirir y aplicar conocimientos en el ámbito de la cultura organizacional y el desarrollo sustentable.</i></p> <p><b>3.1.3. Hacer (capacidades y habilidades):</b><br/> <i>La pregunta evalúa la capacidad de aplicar conocimientos al requerir que el examinado interprete las acciones descritas y las relacione con conceptos de cultura organizacional. Fomenta la adaptación a nuevas situaciones al presentar un escenario de desarrollo sustentable en el contexto organizacional.</i></p> <p><b>4. Relativos a las opciones de respuesta:</b></p> <p><b>4.1. Respuesta única correcta:</b><br/> <i>La pregunta tiene solo una respuesta correcta, que es la opción que describe el factor de consistencia, el cual se alinea directamente con las acciones descritas en el contexto.</i></p> <p><b>4.2. Claridad de la respuesta:</b><br/> <i>La respuesta correcta no es confusa ni ambigua. Está formulada de manera clara y directa, reflejando fielmente el concepto de consistencia en la cultura organizacional.</i></p> <p><b>4.3. Descarte de otras opciones correctas:</b><br/> <i>Las otras opciones no son correctas, ya que describen diferentes factores de cultura organizacional (adaptabilidad, misión, involucramiento) que no se alinean directamente con las acciones descritas en el contexto.</i></p> <p><b>4.4. Validez de las opciones:</b><br/> <i>Todas las opciones son válidas en el sentido de que describen factores reales de cultura organizacional, pero solo una se ajusta correctamente a las acciones descritas en el contexto.</i></p> <p><b>5. Relativas a la tipología de la pregunta (control de lectura):</b><br/> <i>Esta pregunta corresponde al componente de evaluación de control o comprensión de lectura porque:</i> <ul style="list-style-type: none"> <li>- Se basa en un texto específico proporcionado.</li> <li>- Requiere que el examinado comprenda e interprete la información del texto.</li> <li>- Solicita identificar la relación entre las acciones descritas y un concepto teórico (factores de cultura organizacional).</li> <li>- Evalúa la capacidad del examinado para discriminar entre diferentes conceptos relacionados pero distintos.</li> </ul> </p> <p><b>6. Relativas a la fuente:</b><br/> <i>La pregunta se basa en la lectura obligatoria CARRO-SUÁREZ, Jorge, SARMIENTO-PAREDES, Susana &amp; ROSANO-ORTEGA, Genoveva. (2017). La cultura organizacional y su influencia en la sustentabilidad empresarial. La importancia de la cultura en la sustentabilidad empresarial. Estudios Gerenciales, 33(145), Universidad ICESI. P 363</i></p> <p><i>En conclusión, la pregunta muestra calidad y validez, evaluando la comprensión del examinado sobre los factores de cultura organizacional en el contexto del desarrollo sustentable. La pregunta está bien formulada, tiene una respuesta clara y correcta, y evalúa competencias relevantes para futuros jueces y magistrados en el ámbito de las habilidades humanas y la gestión organizacional.</i></p> |
| 4 | <p><b>1. Enunciado y sustentación de las opciones:</b></p> <p><i>Opción correcta: "no pueden depender de situaciones que se presenten de forma poco frecuente o de proyectos difíciles de alcanzar."</i></p> <p><i>Sustentación: Esta opción es correcta porque refleja fielmente la explicación de Kotter sobre la expresión "deben acercarse a la ausencia de fallas y riesgos". Como se indica en la página 23 del texto, Kotter explica que esto significa que los procesos de gestión no pueden depender de lo infrecuente o de lo difícil de lograr. Los objetivos de calidad en la gestión</i></p>   |

deben ser prudentes, y las fallas, cuando ocurren, deben ser detectadas y corregidas rápidamente.

Opciones incorrectas:

a) "se deben idear sistemas para monitorear la implementación del plan y así evitar contingencias."

Sustentación: Esta opción es incorrecta porque, aunque el monitoreo es importante en la gestión, no es el significado específico de la expresión subrayada. La idea de "ausencia de fallas y riesgos" se refiere más a la planificación basada en situaciones probables y proyectos alcanzables, no a la implementación de sistemas de monitoreo.

b) "se deben identificar desviaciones, y planificar la resolución de los problemas que estas representen."

Sustentación: Esta opción es incorrecta porque se enfoca en las acciones a tomar cuando se identifican problemas, más que en el significado de la expresión "ausencia de fallas y riesgos". La expresión se refiere a la planificación inicial, no a la respuesta a problemas.

c) "no pueden centrarse en planes de emergencia porque desvían la atención en actividades poco esenciales."

Sustentación: Esta opción es incorrecta porque, aunque puede ser una consideración en la planificación empresarial, no es una explicación directa de la expresión subrayada. La "ausencia de fallas y riesgos" se refiere más a la prevención que a la respuesta a emergencias.

2. Relativos al enunciado:

2.1. Coherencia y cohesión:

El enunciado de la pregunta muestra una clara coherencia y cohesión con el texto citado de Kotter. El fragmento presenta la definición de gestión en una empresa organizacional, y la pregunta se enfoca específicamente en interpretar una expresión clave de este texto. Esto establece una conexión lógica entre la información proporcionada y lo que se pide al examinado.

2.2. Claridad y ausencia de ambigüedades:

El contexto y el enunciado son claros y permiten resolver la pregunta sin ambigüedades. No se observan errores gramaticales ni ortográficos que puedan dificultar la comprensión. La pregunta está formulada de manera directa y específica, solicitando al examinado que interprete el significado de una expresión concreta.

Argumento psicométrico:

Según los resultados psicométricos para el programa "Habilidades Humanas", se observa un índice de dificultad promedio de 0.733 y un índice de discriminación promedio de 0.166. Estos valores sugieren que la pregunta tiene una dificultad moderada-baja, lo que indica que es accesible para la mayoría de los examinados, y permite una discriminación aceptable entre diferentes niveles de habilidad.

3. Relativa a las competencias:

3.1. Competencias genéricas:

3.1.1. Ser (actitudes, disposiciones y valores):

La pregunta evalúa la capacidad de crítica y autocrítica al requerir que el examinado analice críticamente el concepto de gestión empresarial. Fomenta la motivación por la calidad y el logro al enfocarse en la importancia de la planificación efectiva y la prevención de fallas en la gestión.

3.1.2. Saber (conocimientos):

La pregunta evalúa la capacidad de analizar y sintetizar información al requerir que el examinado interprete el significado de una expresión específica en el contexto de la gestión empresarial. Demuestra la capacidad de adquirir y aplicar conocimientos en el ámbito de la gestión organizacional.

|   |   |
|---|---|
|   | <p>3.1.3. <i>Hacer (capacidades y habilidades):</i><br/> <i>La pregunta evalúa la capacidad de aplicar conocimientos al requerir que el examinado interprete la información proporcionada y la aplique para seleccionar la respuesta correcta. Fomenta la capacidad de resolución de problemas al presentar un concepto de gestión que requiere una interpretación específica.</i></p> <p>4. <i>Relativos a las opciones de respuesta:</i></p> <p>4.1. <i>Respuesta única correcta:</i><br/> <i>La pregunta tiene solo una respuesta correcta, que es la opción que refleja fielmente la explicación de Kotter sobre la expresión "deben acercarse a la ausencia de fallas y riesgos".</i></p> <p>4.2. <i>Claridad de la respuesta:</i><br/> <i>La respuesta correcta no es confusa ni ambigua. Está formulada de manera clara y directa, reflejando fielmente la explicación de Kotter.</i></p> <p>4.3. <i>Descarte de otras opciones correctas:</i><br/> <i>Las otras opciones no son correctas, ya que no reflejan el significado específico de la expresión según Kotter, sino que se refieren a otros aspectos de la gestión empresarial.</i></p> <p>4.4. <i>Validez de las opciones:</i><br/> <i>Todas las opciones son válidas en el sentido de que están relacionadas con conceptos de gestión empresarial, pero solo una se ajusta correctamente a la explicación de Kotter sobre la expresión específica.</i></p> <p>5. <i>Relativas a la tipología de la pregunta (control de lectura):</i><br/> <i>Esta pregunta corresponde al componente de evaluación de control o comprensión de lectura porque:</i></p> <ul style="list-style-type: none"> <li>- <i>Se basa en un texto específico proporcionado.</i></li> <li>- <i>Requiere que el examinado comprenda e interprete la información del texto.</i></li> <li>- <i>Solicita identificar el significado específico de una expresión dentro del texto.</i></li> <li>- <i>Evalúa la capacidad del examinado para discriminar entre diferentes interpretaciones posibles de una idea.</i></li> </ul> <p>6. <i>Relativas a la fuente:</i><br/> <i>La pregunta se basa en la lectura obligatoria KOTTER, J. (2005). Lo que de verdad hacen los líderes. Harvard Business School Publishing Corporation. P 18</i></p> <p><i>En conclusión, la pregunta muestra calidad y validez, evaluando la comprensión del examinado sobre conceptos clave de gestión empresarial. La pregunta está bien formulada, tiene una respuesta clara y correcta, y evalúa competencias relevantes para futuros jueces y magistrados en el ámbito de las habilidades humanas y la gestión organizacional.</i></p> |
| 5 | <p>1. <i>Enunciado y sustentación de las opciones:</i></p> <p><i>Opción correcta: "comunicar la nueva orientación a quienes pueden crear coaliciones, comprenden la visión y están comprometidos con su logro."</i></p> <p><i>Sustentación: Esta opción es correcta porque refleja fielmente la explicación de Kotter sobre la expresión "alinearse a las personas" en el contexto del liderazgo. Como se indica en la página 19 del texto, Kotter explica que alinear implica la comunicación de un sentido de orientación claro a lo largo de una organización, la comprensión de la visión y el compromiso con su logro. Esta opción captura la esencia del liderazgo al enfocarse en la comunicación de la visión y la creación de coaliciones comprometidas.</i></p> <p><i>Opciones incorrectas:</i></p> <p>a) <i>"escoger una estructura de cargos y de relaciones de dependencia y dotarla con las personas idóneas para los cargos."</i><br/> <i>Sustentación: Esta opción es incorrecta porque, como se explica en la página 21 del texto, esta es una característica de la gestión, no del liderazgo. Además, va en contra del concepto</i></p>   |

|  |   |
|--|---|
|  | <p>de interdependencia, que es crucial en las organizaciones modernas según Kotter.</p> <p>b) "crear sistemas humanos que puedan implementar planes tan precisa y eficientemente como sea posible."<br/> <i>Sustentación: Esta opción es incorrecta porque, como se indica en la página 21, es una práctica de gestión, no de liderazgo. Los ejecutivos en roles de gestión se enfocan más en organizar a las personas para avanzar en una dirección específica, mientras que el liderazgo se centra en alinearlas con una visión.</i></p> <p>c) "brindar capacitación a los que la necesiten, comunicar los planes a la fuerza laboral y decidir cuánta autoridad se va a delegar."<br/> <i>Sustentación: Esta opción es incorrecta porque, como se menciona en la página 21, estos son criterios organizacionales propios de la gestión o de las decisiones arquitectónicas, no del liderazgo.</i></p> <p>2. Relativos al enunciado:</p> <p>2.1. Coherencia y cohesión:<br/> <i>El enunciado de la pregunta muestra una clara coherencia y cohesión con el texto citado de Kotter. El fragmento presenta la definición de liderazgo y su enfoque en el cambio, y la pregunta se centra específicamente en interpretar el significado de "alinear a las personas" en este contexto. Esto establece una conexión lógica entre la información proporcionada y lo que se pide al examinado.</i></p> <p>2.2. Claridad y ausencia de ambigüedades:<br/> <i>El contexto y el enunciado son claros y permiten resolver la pregunta sin ambigüedades. No se observan errores gramaticales ni ortográficos que puedan dificultar la comprensión. La pregunta está formulada de manera directa y específica, solicitando al examinado que interprete el significado de una expresión concreta en el contexto del liderazgo.</i></p> <p>3. Relativa a las competencias:</p> <p>3.1. Competencias genéricas:</p> <p>3.1.1. Ser (actitudes, disposiciones y valores):<br/> <i>La pregunta evalúa la capacidad de crítica y autocrítica al requerir que el examinado analice críticamente el concepto de liderazgo y lo distinga de la gestión. Fomenta la apreciación de la diversidad al considerar diferentes enfoques de liderazgo y gestión. Además, promueve la motivación por la calidad y el logro al enfocarse en la importancia de la comunicación efectiva y el compromiso en el liderazgo.</i></p> <p>3.1.2. Saber (conocimientos):<br/> <i>La pregunta evalúa la capacidad de analizar y sintetizar información al requerir que el examinado interprete el significado de una expresión específica en el contexto del liderazgo. Demuestra la capacidad de adquirir y aplicar conocimientos en el ámbito del liderazgo organizacional, distinguiéndolo de la gestión.</i></p> <p>3.1.3. Hacer (capacidades y habilidades):<br/> <i>La pregunta evalúa la capacidad de aplicar conocimientos al requerir que el examinado interprete la información proporcionada y la aplique para seleccionar la respuesta correcta. Fomenta la capacidad de resolución de problemas al presentar un concepto de liderazgo que requiere una interpretación específica y su diferenciación de las prácticas de gestión.</i></p> <p>4. Relativos a las opciones de respuesta:</p> <p>4.1. Respuesta única correcta:<br/> <i>La pregunta tiene solo una respuesta correcta, que es la opción que refleja fielmente la explicación de Kotter sobre la expresión "alinear a las personas" en el contexto del liderazgo.</i></p> <p>4.2. Claridad de la respuesta:<br/> <i>La respuesta correcta no es confusa ni ambigua. Está formulada de manera clara y directa, reflejando fielmente la explicación de Kotter sobre el liderazgo y la alineación de personas.</i></p> |
|--|---|

|    |  |
|----|--|
|    | <p><b>4.3. Descarte de otras opciones correctas:</b><br/> <i>Las otras opciones no son correctas, ya que se refieren a prácticas de gestión o decisiones arquitectónicas, no a las características del liderazgo según Kotter.</i></p> <p><b>4.4. Validez de las opciones:</b><br/> <i>Todas las opciones son válidas en el sentido de que están relacionadas con conceptos de gestión y liderazgo organizacional, pero solo una se ajusta correctamente a la explicación de Kotter sobre el liderazgo y la alineación de personas.</i></p> <p><b>5. Relativas a la tipología de la pregunta (control de lectura):</b><br/> <i>Esta pregunta corresponde al componente de evaluación de control o comprensión de lectura porque:</i></p> <ul style="list-style-type: none"> <li>- <i>Se basa en un texto específico proporcionado.</i></li> <li>- <i>Requiere que el examinado comprenda e interprete la información del texto.</i></li> <li>- <i>Solicita identificar el significado específico de una expresión dentro del texto.</i></li> <li>- <i>Evalúa la capacidad del examinado para discriminar entre diferentes interpretaciones posibles de una idea y distinguir entre conceptos de liderazgo y gestión.</i></li> </ul> <p><b>6. Relativas a la fuente:</b><br/> <i>La pregunta se basa en la lectura obligatoria KOTTER, J. (2005). Lo que de verdad hacen los líderes. Harvard Business School Publishing Corporation.P 19</i></p> <p><i>En conclusión, la pregunta muestra calidad y validez, evaluando la comprensión del examinado sobre conceptos clave de liderazgo y su distinción de la gestión. La pregunta está bien formulada, tiene una respuesta clara y correcta, y evalúa competencias relevantes para futuros jueces y magistrados en el ámbito de las habilidades humanas y el liderazgo organizacional.</i></p>   |
| 15 | <p><b>Análisis de calidad y validez de la pregunta</b></p> <p><b>1. Enunciado y sustentación de las opciones:</b></p> <p><i>Opción correcta: "plantear un enfoque en acciones sostenibles que equilibren consideraciones económicas, ambientales y sociales como parte de su cultura corporativa."</i></p> <p><i>Sustentación: Esta opción es correcta porque captura de manera integral el concepto de desarrollo sustentable mencionado en el texto. Refleja el equilibrio entre los aspectos económicos, ambientales y sociales, que son los pilares fundamentales del desarrollo sustentable. Además, vincula estos aspectos con la cultura corporativa, lo cual se alinea con la idea presentada en el texto de que las empresas realizan acciones de sustentabilidad como parte de sus valores y creencias.</i></p> <p><i>Opciones incorrectas:</i></p> <p>a) <i>"incentivar la sostenibilidad que abarca aspectos económicos y ambientales, reflejando los valores y creencias de la empresa."</i><br/> <i>Sustentación : Esta opción es incorrecta porque, aunque menciona aspectos económicos y ambientales, omite el componente social del desarrollo sustentable. El concepto completo debe incluir los tres aspectos: económico, ambiental y social.</i></p> <p>b) <i>"desarrollar estrategias empresariales que integren prácticas sostenibles ambientales como parte de su visión y misión organizacional."</i><br/> <i>Sustentación : Esta opción es incorrecta porque se enfoca exclusivamente en el aspecto ambiental, ignorando las dimensiones económicas y sociales del desarrollo sustentable. Además, no refleja la integración de estas prácticas en la cultura corporativa general.</i></p> <p>c) <i>"adoptar prácticas de responsabilidad social y ambiental que se alinean con los objetivos económicos a largo plazo de la empresa."</i><br/> <i>Sustentación : Aunque esta opción menciona aspectos sociales, ambientales y económicos, no enfatiza el equilibrio entre estos elementos ni su integración en la cultura corporativa. Se centra más en la alineación con objetivos económicos que en un enfoque holístico de sustentabilidad.</i></p> |

|  |  |
|--|--|
|  | <p>2. <i>Relativos al enunciado:</i></p> <p>2.1. <i>Coherencia y cohesión:</i><br/><i>El enunciado de la pregunta muestra una clara coherencia y cohesión con el texto citado. El fragmento presenta información sobre la relación entre cultura organizacional y desarrollo sustentable, y la pregunta solicita interpretar el significado de "desarrollo sustentable" en este contexto. Esto establece una conexión lógica entre la información proporcionada y lo que se pide al examinado.</i></p> <p>2.2. <i>Claridad y ausencia de ambigüedades:</i><br/><i>El contexto y el enunciado son claros y permiten resolver la pregunta sin ambigüedades. No se observan errores gramaticales ni ortográficos que puedan dificultar la comprensión. La pregunta está formulada de manera directa y específica, solicitando al examinado que interprete el significado de una expresión concreta en el contexto dado.</i></p> <p>3. <i>Relativa a las competencias:</i></p> <p>3.1. <i>Competencias genéricas:</i></p> <p>3.1.1. <i>Ser (actitudes, disposiciones y valores):</i><br/><i>La pregunta evalúa la capacidad de crítica y autocritica al requerir que el examinado analice críticamente el concepto de desarrollo sustentable. Fomenta la apreciación de la diversidad y temas ambientales al considerar diferentes aspectos de la sustentabilidad empresarial. Además, promueve la motivación por la calidad y el logro al enfocarse en prácticas empresariales sostenibles.</i></p> <p>3.1.2. <i>Saber (conocimientos):</i><br/><i>La pregunta evalúa la capacidad de analizar y sintetizar información al requerir que el examinado interprete el significado de "desarrollo sustentable" en el contexto dado. Demuestra la capacidad de adquirir y aplicar conocimientos en el ámbito de la cultura organizacional y la sustentabilidad empresarial.</i></p> <p>3.1.3. <i>Hacer (capacidades y habilidades):</i><br/><i>La pregunta evalúa la capacidad de aplicar conocimientos al requerir que el examinado interprete la información proporcionada y la aplique para seleccionar la respuesta correcta. Fomenta la capacidad de resolución de problemas al presentar un concepto complejo que requiere una interpretación específica.</i></p> <p>4. <i>Relativos a las opciones de respuesta:</i></p> <p>4.1. <i>Respuesta única correcta:</i><br/><i>La pregunta tiene solo una respuesta correcta, que es la opción que refleja fielmente el concepto de desarrollo sustentable en el contexto de cultura organizacional presentado en el texto.</i></p> <p>4.2. <i>Claridad de la respuesta:</i><br/><i>La respuesta correcta no es confusa ni ambigua. Está formulada de manera clara y directa, reflejando fielmente los elementos clave del desarrollo sustentable mencionados en el texto.</i></p> <p>4.3. <i>Descarte de otras opciones correctas:</i><br/><i>Las otras opciones no son correctas, ya que no capturan adecuadamente todos los aspectos del desarrollo sustentable o su relación con la cultura organizacional.</i></p> <p>4.4. <i>Validez de las opciones:</i><br/><i>Todas las opciones son válidas en el sentido de que están relacionadas con conceptos de sustentabilidad y prácticas empresariales, pero solo una se ajusta correctamente a la definición completa de desarrollo sustentable en el contexto dado.</i></p> <p>5. <i>Relativas a la tipología de la pregunta (control de lectura):</i><br/><i>Esta pregunta corresponde al componente de evaluación de control o comprensión de lectura porque:</i></p> |
|--|--|



|    |  |
|----|--|
|    | <p>- Se basa en un texto específico proporcionado.</p> <p>- Requiere que el examinado comprenda e interprete la información del texto.</p> <p>- Solicita identificar el significado de una expresión específica dentro del contexto dado.</p> <p>- Evalúa la capacidad del examinado para discriminar entre diferentes interpretaciones posibles de un concepto clave.</p> <p>6. Relativas a la fuente:<br/>La pregunta se basa en la lectura obligatoria CARRO-SUÁREZ, Jorge, SARMIENTO-PAREDES, Susana &amp; ROSANO-ORTEGA, Genoveva. (2017). La cultura organizacional y su influencia en la sustentabilidad empresarial. La importancia de la cultura en la sustentabilidad empresarial. Estudios Gerenciales, 33(145), Universidad ICESI (pp 364.)</p> <p>En conclusión, la pregunta muestra calidad y validez, evaluando la comprensión del examinado sobre el concepto de desarrollo sustentable en el contexto de la cultura organizacional. La pregunta está bien formulada, tiene una respuesta clara y correcta, y evalúa competencias relevantes para futuros jueces y magistrados en el ámbito de las habilidades humanas y la gestión organizacional sostenible.</p>   |
| 16 | <p>Análisis de calidad y validez de la pregunta</p> <p>1. Enunciado y sustentación de las opciones:</p> <p>Opción correcta: "la capacidad de recuperación emocional y la asimilación del cambio son esenciales para la supervivencia y éxito de las organizaciones."</p> <p>Sustentación: Esta opción es correcta porque captura los elementos clave presentados en el texto. El pasaje enfatiza la importancia de "la capacidad que demuestren los individuos de recobrase del impacto emocional que produce enfrentarse al cambio" y la "capacidad de asimilación" como factores cruciales para la supervivencia organizacional. La opción correcta sintetiza estos conceptos, vinculándolos directamente con la supervivencia y el éxito de las organizaciones.</p> <p>Opciones incorrectas:</p> <p>a) "las habilidades percibidas y la voluntad individual son cruciales para la rápida adaptación y sobrevivencia de una organización en el futuro."<br/>Sustentación: Aunque esta opción menciona elementos presentes en el texto (habilidades percibidas y voluntad), omite el aspecto crítico de la recuperación emocional frente al cambio, que es un factor fundamental según el pasaje.</p> <p>b) "las organizaciones necesitan enfocarse en la contratación de individuos con alta capacidad de adaptación para mantenerse competitivas."<br/>Sustentación: Si bien el texto menciona la importancia de vincular personas con altas capacidades de asimilación, esta opción simplifica demasiado el mensaje, ignorando la importancia de la recuperación emocional y la voluntad de cambio mencionadas en el pasaje.</p> <p>c) "la asimilación del cambio depende principalmente de la vinculación de personas con habilidades avanzadas en la gestión del cambio."<br/>Sustentación: Esta opción se enfoca excesivamente en la vinculación de personal, ignorando los aspectos de voluntad individual y recuperación emocional que el texto destaca como fundamentales en el proceso de adaptación al cambio.</p> <p>2. Relativos al enunciado:</p> <p>2.1. Coherencia y cohesión:<br/>El enunciado de la pregunta muestra una clara coherencia y cohesión con el texto citado. El fragmento presenta información sobre los factores que influyen en la adaptación al cambio en las organizaciones, y la pregunta solicita una deducción basada en esta información. Esto establece una conexión lógica entre el contenido proporcionado y lo que se pide al examinado.</p> <p>2.2. Claridad y ausencia de ambigüedades:<br/>El contexto y el enunciado son claros y permiten resolver la pregunta sin ambigüedades. No</p> |

|  |   |
|--|---|
|  | <p><i>se observan errores gramaticales ni ortográficos que puedan dificultar la comprensión. La pregunta está formulada de manera directa y específica, solicitando al examinado que deduzca una conclusión a partir del texto proporcionado.</i></p> <p><b>3. Relativa a las competencias:</b></p> <p><b>3.1. Competencias genéricas:</b></p> <p><b>3.1.1. Ser (actitudes, disposiciones y valores):</b><br/> <i>La pregunta evalúa la capacidad de crítica y autocrítica al requerir que el examinado analice críticamente los factores que influyen en la adaptación al cambio organizacional. Fomenta la apreciación de la diversidad al considerar diferentes aspectos de la adaptación individual y organizacional. Además, promueve la motivación por la calidad y el logro al enfocarse en factores cruciales para el éxito organizacional.</i></p> <p><b>3.1.2. Saber (conocimientos):</b><br/> <i>La pregunta evalúa la capacidad de analizar y sintetizar información al requerir que el examinado deduzca una conclusión a partir del texto proporcionado. Demuestra la capacidad de adquirir y aplicar conocimientos en el ámbito de la cultura organizacional y la gestión del cambio.</i></p> <p><b>3.1.3. Hacer (capacidades y habilidades):</b><br/> <i>La pregunta evalúa la capacidad de aplicar conocimientos al requerir que el examinado interprete la información proporcionada y la aplique para seleccionar la respuesta correcta. Fomenta la capacidad de resolución de problemas al presentar un escenario organizacional que requiere una interpretación específica.</i></p> <p><b>4. Relativos a las opciones de respuesta:</b></p> <p><b>4.1. Respuesta única correcta:</b><br/> <i>La pregunta tiene solo una respuesta correcta, que es la opción que refleja fielmente los conceptos clave presentados en el texto sobre la adaptación al cambio organizacional.</i></p> <p><b>4.2. Claridad de la respuesta:</b><br/> <i>La respuesta correcta no es confusa ni ambigua. Está formulada de manera clara y directa, reflejando fielmente los elementos clave mencionados en el texto.</i></p> <p><b>4.3. Descarte de otras opciones correctas:</b><br/> <i>Las otras opciones no son correctas, ya que no capturan adecuadamente todos los aspectos cruciales mencionados en el texto o se enfocan en elementos secundarios.</i></p> <p><b>4.4. Validez de las opciones:</b><br/> <i>Todas las opciones son válidas en el sentido de que están relacionadas con conceptos de adaptación organizacional y gestión del cambio, pero solo una se ajusta correctamente a la información proporcionada en el texto.</i></p> <p><b>5. Relativas a la tipología de la pregunta (control de lectura):</b><br/> <i>Esta pregunta corresponde al componente de evaluación de control o comprensión de lectura porque:</i> <ul style="list-style-type: none"> <li>- <i>Se basa en un texto específico proporcionado.</i></li> <li>- <i>Requiere que el examinado comprenda e interprete la información del texto.</i></li> <li>- <i>Solicita una deducción basada en el contenido del texto.</i></li> <li>- <i>Evalúa la capacidad del examinado para discriminar entre diferentes interpretaciones posibles de la información presentada.</i></li> </ul> </p> <p><b>6. Relativas a la fuente:</b><br/> <i>La pregunta se basa en la lectura obligatoria GUEVARA PUENTES Gladys Virginia, GRANADOS SARMIENTO Ricardo, BARBOSA G. Luis Guillermo. Estructura y cultura organizacional de la Rama Judicial. Módulo de aprendizaje auto dirigido para empleados. Plan Nacional de Formación y Capacitación de la Rama Judicial. Consejo Superior de la Judicatura – Escuela Judicial Rodrigo Lara Bonilla. Bogotá, D.C. 2004. (pp.90).</i></p> |
|--|---|

|    |  |
|----|--|
|    | <p><i>En conclusión, la pregunta muestra calidad y validez, evaluando la comprensión del examinado sobre los factores clave en la adaptación al cambio organizacional. La pregunta está bien formulada, tiene una respuesta clara y correcta, y evalúa competencias relevantes para futuros jueces y magistrados en el ámbito de las habilidades humanas y la gestión organizacional.</i></p>  |
| 26 | <p><b>Análisis de Calidad y Validez de la Pregunta:</b></p> <p><b>1. Enunciado y sustentación de las opciones:</b></p> <p>Opción correcta: "1 y 3 son correctas."</p> <p><b>Sustentación:</b><br/> <b>Afirmación 1 (satisfacción laboral):</b> Es correcta porque el texto menciona explícitamente que "los resultados indican una fuerte relación entre la satisfacción laboral y el compromiso organizacional con el paso del tiempo".</p> <p><b>Afirmación 3 (clima organizacional):</b> Es correcta porque el texto afirma que "La misma relación entre compromiso y satisfacción habrá de establecerse con el clima organizacional", indicando una correlación entre el compromiso institucional y el clima organizacional.</p> <p><b>Opciones incorrectas:</b></p> <p>a) "1 y 4 son correctas."<br/> <b>Sustentación:</b> Esta opción es incorrecta porque, aunque la afirmación 1 (satisfacción laboral) es correcta, la afirmación 4 (actitud del empleado) no se menciona explícitamente como correlacionada con el compromiso institucional. El texto indica que la actitud del empleado está más relacionada con la satisfacción laboral, no directamente con el compromiso organizacional.</p> <p>b) "2 y 4 son correctas."<br/> <b>Sustentación:</b> Esta opción es incorrecta porque ni la afirmación 2 (comportamiento organizacional) ni la afirmación 4 (actitud del empleado) se mencionan como directamente correlacionadas con el compromiso institucional. El comportamiento organizacional se presenta como un contexto más amplio, no como una variable correlacionada específicamente.</p> <p>c) "3 y 2 son correctas."<br/> <b>Sustentación:</b> Esta opción es incorrecta porque, aunque la afirmación 3 (clima organizacional) es correcta, la afirmación 2 (comportamiento organizacional) no se menciona como directamente correlacionada con el compromiso institucional. El texto presenta el comportamiento organizacional como un campo de estudio más amplio, no como una variable específicamente correlacionada.</p> <p><b>2. Relativos al enunciado:</b></p> <p><b>2.1. Coherencia y cohesión:</b><br/> El enunciado de la pregunta muestra una clara coherencia y cohesión con el texto proporcionado. El pasaje describe las relaciones entre diferentes conceptos organizacionales, y la pregunta solicita identificar específicamente las variables que se correlacionan con el compromiso institucional según los resultados del estudio. Esto establece una conexión lógica directa entre la información proporcionada y lo que se pide al examinado.</p> <p><b>2.2. Claridad y ausencia de ambigüedades:</b><br/> El contexto y el enunciado son claros y permiten resolver la pregunta sin ambigüedades. No se observan errores gramaticales ni ortográficos que puedan dificultar la comprensión. La pregunta está formulada de manera directa y específica, solicitando al examinado que identifique las variables correlacionadas con el compromiso institucional según el texto.</p> <p><b>3. Relativa a las competencias:</b></p> <p><b>3.1. Competencias genéricas:</b></p> |

|  |
|--|
| <p><i>3.1.1. Ser (actitudes, disposiciones y valores):</i><br/> <i>La pregunta evalúa la capacidad de crítica y autocritica al requerir que el examinado analice críticamente las relaciones entre diferentes conceptos organizacionales. Fomenta la apreciación de la diversidad al considerar diferentes aspectos del comportamiento organizacional. Además, promueve la motivación por la calidad y el logro al enfocarse en la comprensión de factores que influyen en el compromiso institucional.</i></p> <p><i>3.1.2. Saber (conocimientos):</i><br/> <i>La pregunta evalúa la capacidad de analizar y sintetizar información al requerir que el examinado identifique las correlaciones específicas mencionadas en el texto. Demuestra la capacidad de adquirir y aplicar conocimientos en el ámbito del comportamiento organizacional y la gestión del talento humano.</i></p> <p><i>3.1.3. Hacer (capacidades y habilidades):</i><br/> <i>La pregunta evalúa la capacidad de aplicar conocimientos al requerir que el examinado interprete la información proporcionada y la aplique para identificar las correlaciones correctas. Fomenta la capacidad de resolución de problemas al presentar un texto complejo que requiere una evaluación cuidadosa de diferentes conceptos y sus relaciones.</i></p> <p><i>4. Relativos a las opciones de respuesta:</i></p> <p><i>4.1. Respuesta única correcta:</i><br/> <i>La pregunta tiene solo una respuesta correcta, que es la opción que identifica correctamente las dos variables correlacionadas con el compromiso institucional según el texto.</i></p> <p><i>4.2. Claridad de la respuesta:</i><br/> <i>La respuesta correcta no es confusa ni ambigua. Está formulada de manera clara y directa, reflejando fielmente las correlaciones mencionadas en el texto.</i></p> <p><i>4.3. Descarte de otras opciones correctas:</i><br/> <i>Las otras opciones no son correctas, ya que incluyen variables que no se mencionan explícitamente como correlacionadas con el compromiso institucional en el texto proporcionado.</i></p> <p><i>4.4. Validez de las opciones:</i><br/> <i>Todas las opciones son válidas en el sentido de que están relacionadas con conceptos mencionados en el texto, pero solo una identifica correctamente las dos variables correlacionadas con el compromiso institucional según el pasaje.</i></p> <p><i>5. Relativas a la tipología de la pregunta (control de lectura):</i><br/> <i>Esta pregunta corresponde al componente de evaluación de control o comprensión de lectura porque:</i></p> <ul style="list-style-type: none"> <li><i>- Se basa en un texto específico proporcionado.</i></li> <li><i>- Requiere que el examinado comprenda e interprete la información del texto.</i></li> <li><i>- Solicita identificar relaciones específicas entre conceptos basadas en la información proporcionada.</i></li> <li><i>- Evalúa la capacidad del examinado para discriminar entre diferentes conceptos y sus relaciones según lo presentado en el texto.</i></li> </ul> <p><i>6. Relativas a la fuente:</i><br/> <i>La pregunta se basa en la lectura obligatoria DOMÍNGUEZ, Luis, RAMÍREZ Álvaro &amp; GARCÍA, Andrés. El clima laboral como un elemento del compromiso organizacional. Revista Nacional de Administración, 4 (1): (pp.63) enero-junio, 2013.</i></p> <p><i>En conclusión, la pregunta muestra calidad y validez, evaluando la comprensión del examinado sobre las relaciones entre diferentes conceptos organizacionales, particularmente aquellos correlacionados con el compromiso institucional. La pregunta está bien formulada, tiene una respuesta clara y correcta, y evalúa competencias relevantes para futuros jueces y magistrados en el ámbito de las habilidades humanas y la gestión organizacional.</i></p> |
|--|

|    |  |
|----|--|
| 33 | <p><i>Análisis de Calidad y Validez de la Pregunta:</i></p> <p><i>1. Enunciado y sustentación de las opciones:</i></p> <p><i>Opción correcta: "autorregulación"</i></p> <p><i>Sustentación: Esta opción es correcta porque la autorregulación, según Goleman, se refiere a la capacidad de controlar o redirigir impulsos y estados de ánimo disruptivos, así como la propensión a suspender el juicio y pensar antes de actuar. En el caso presentado, el funcionario judicial debe mantener la objetividad y la integridad del proceso legal a pesar de las fuertes presiones externas, lo que demuestra claramente su capacidad de autorregulación. Esta habilidad le permite analizar objetivamente las pruebas y tomar decisiones basadas en la ley, sin dejarse influir por las opiniones de superiores, la presión mediática o las protestas públicas.</i></p> <p><i>Opciones incorrectas:</i></p> <p><i>a) "motivación"</i><br/> <i>Sustentación: Esta opción es incorrecta porque la motivación, aunque importante, se refiere más a la pasión por el trabajo y la persistencia en la búsqueda de objetivos. El caso no se centra en la pasión del funcionario por su trabajo, sino en su capacidad para mantener la objetividad bajo presión, lo cual es un aspecto de la autorregulación.</i></p> <p><i>b) "empatía"</i><br/> <i>Sustentación: Esta opción es incorrecta porque la empatía se refiere a la capacidad de entender las emociones de los demás y manejar relaciones. En este caso, el desafío principal del funcionario no es entender las emociones de otros, sino mantener su propio equilibrio y objetividad frente a presiones externas.</i></p> <p><i>c) "autoconciencia"</i><br/> <i>Sustentación: Esta opción es incorrecta porque la autoconciencia se refiere al conocimiento de los propios estados internos, preferencias, recursos e intuiciones. Aunque importante, el caso no se centra en la comprensión del funcionario de sus propios estados de ánimo, sino en su capacidad para controlar sus reacciones frente a influencias externas.</i></p> <p><i>2. Relativos al enunciado:</i></p> <p><i>2.1. Coherencia y cohesión:</i><br/> <i>El enunciado de la pregunta muestra una clara coherencia y cohesión con el caso presentado. El texto describe una situación compleja que enfrenta un funcionario judicial, y la pregunta solicita identificar específicamente el componente de inteligencia emocional que se evidencia en su comportamiento. Esto establece una conexión lógica directa entre la información proporcionada y lo que se pide al examinado.</i></p> <p><i>2.2. Claridad y ausencia de ambigüedades:</i><br/> <i>El contexto y el enunciado son claros y permiten resolver la pregunta sin ambigüedades. No se observan errores gramaticales ni ortográficos que puedan dificultar la comprensión. La pregunta está formulada de manera directa y específica, solicitando al examinado que identifique el componente de inteligencia emocional evidenciado en el caso.</i></p> <p><i>3. Relativa a las competencias:</i></p> <p><i>3.1. Competencias genéricas:</i></p> <p><i>3.1.1. Ser (actitudes, disposiciones y valores):</i><br/> <i>La pregunta evalúa la capacidad de crítica y autocrítica al requerir que el examinado analice críticamente una situación de presión ética y profesional. Fomenta la apreciación de la diversidad al considerar diferentes influencias y presiones en un entorno judicial. Además, promueve la motivación por la calidad y el logro al enfocarse en la integridad y objetividad en el proceso judicial.</i></p> <p><i>3.1.2. Saber (conocimientos):</i></p> |
|----|--|

|    |   |
|----|---|
|    | <p><i>La pregunta evalúa la capacidad de analizar y sintetizar información al requerir que el examinado identifique el componente de inteligencia emocional aplicable a la situación descrita. Demuestra la capacidad de adquirir y aplicar conocimientos en el ámbito de la psicología y el comportamiento organizacional en un contexto judicial.</i></p> <p><i>3.1.3. Hacer (capacidades y habilidades):</i><br/> <i>La pregunta evalúa la capacidad de aplicar conocimientos al requerir que el examinado interprete la situación presentada y la aplique a conceptos de inteligencia emocional. Fomenta la capacidad de resolución de problemas al presentar un escenario judicial complejo que requiere una evaluación cuidadosa de diferentes factores emocionales y profesionales.</i></p> <p><i>4. Relativos a las opciones de respuesta:</i></p> <p><i>4.1. Respuesta única correcta:</i><br/> <i>La pregunta tiene solo una respuesta correcta, que es la opción que identifica correctamente el componente de inteligencia emocional evidenciado en el caso.</i></p> <p><i>4.2. Claridad de la respuesta:</i><br/> <i>La respuesta correcta no es confusa ni ambigua. Está formulada de manera clara y directa, reflejando fielmente el componente de inteligencia emocional descrito en el caso.</i></p> <p><i>4.3. Descarte de otras opciones correctas:</i><br/> <i>Las otras opciones no son correctas, ya que representan componentes de inteligencia emocional que no se ajustan a la situación descrita en el caso.</i></p> <p><i>4.4. Validez de las opciones:</i><br/> <i>Todas las opciones son válidas en el sentido de que son componentes reales de inteligencia emocional, pero solo una se ajusta correctamente al comportamiento descrito en el caso.</i></p> <p><i>5. Relativas a la tipología de la pregunta (análisis de caso):</i><br/> <i>Esta pregunta corresponde al componente de evaluación de análisis de caso porque:</i> <ul style="list-style-type: none"> <li><i>- Presenta una situación específica y detallada de un contexto profesional real.</i></li> <li><i>- Requiere que el examinado analice la situación presentada.</i></li> <li><i>- Solicita la aplicación de conocimientos teóricos (componentes de inteligencia emocional) a una situación práctica.</i></li> <li><i>- Evalúa la capacidad del examinado para identificar y aplicar conceptos relevantes a un escenario complejo.</i></li> </ul> </p> <p><i>6. Relativas a la fuente:</i><br/> <i>La pregunta se basa en la lectura obligatoria GOLEMAN, Daniel. (enero 2004). ¿Qué hace a un líder? Harvard Business Review. P 7</i></p> <p><i>En conclusión, la pregunta muestra calidad y validez, evaluando la comprensión del examinado sobre los componentes de inteligencia emocional y su aplicación en un contexto judicial. La pregunta está bien formulada, tiene una respuesta clara y correcta, y evalúa competencias relevantes para futuros jueces y magistrados en el ámbito de las habilidades humanas y la gestión emocional en entornos judiciales complejos.</i></p> |
| 37 | <p><i>Análisis de la calidad y validez de la pregunta:</i></p> <p><i>1. Enunciado y sustentación de opciones:</i></p> <p><i>Opciones correctas: {comportamiento} {moralidad} {actos} {principios}</i></p> <p><i>Sustentación: Estas opciones son correctas porque completan coherentemente el párrafo sobre ética pública. "Comportamiento" se refiere a la conducta de los funcionarios, "moralidad" a la cualidad ética de las acciones, "actos" a las acciones concretas, y "principios" a las normas fundamentales de la ética.</i></p> <p><i>Distractores: actuar, conducta, fines.</i></p> <p><i>Sustentación: Estos distractores son incorrectos porque, aunque relacionados con el tema, no encajan perfectamente en el contexto dado. "Actuar" es menos preciso que</i></p>  |



|  |
|--|
| <p><i>"comportamiento", "conducta" es sinónimo pero menos apropiado en este contexto, y "fines" no se ajusta a la idea de principios generales y universales.</i></p> <p><i>Para [[1]] comportamiento: Este término es el más apropiado porque la ética pública se enfoca en cómo actúan los funcionarios en relación con su servicio público.</i></p> <p><i>Para [[2]] moralidad: Este concepto es fundamental en la ética, refiriéndose a la cualidad de los actos humanos en términos de bien y mal.</i></p> <p><i>Para [[3]] actos: La ética se ocupa de las acciones concretas de los funcionarios públicos, por lo que "actos" es el término más preciso aquí.</i></p> <p><i>Para [[4]] principios: La ética como ciencia se basa en principios generales y universales, por lo que este término es el más adecuado en este contexto.</i></p> <p><i>Justificación de "actos" sobre "actuar":</i></p> <p><i>* Sustantivo vs. Verbo: "Actos" es un sustantivo, mientras que "actuar" es un verbo. En el contexto dado, se requiere un sustantivo para mantener la coherencia gramatical de la frase "...la moralidad de los [[3]] humanos...".</i></p> <p><i>* Especificidad: "Actos" se refiere a acciones concretas y definidas, lo cual es más preciso en el contexto de la ética pública. "Actuar" es más general y puede implicar un proceso continuo, menos definido.</i></p> <p><i>* Uso en ética: En el lenguaje de la ética y la filosofía moral, se habla comúnmente de la "moralidad de los actos", no del "actuar". Esto se debe a que la ética evalúa acciones específicas y sus consecuencias.</i></p> <p><i>Coherencia con el texto: El párrafo menciona "actos humanos" más adelante, lo que refuerza la elección de "actos" para mantener la consistencia terminológica.</i></p> <p><i>Justificación de "comportamiento" sobre "conducta":</i></p> <p><i>* Amplitud del concepto: Aunque "comportamiento" y "conducta" son a menudo utilizados como sinónimos, "comportamiento" tiende a ser un término más amplio que abarca no solo las acciones observables (conducta), sino también los procesos mentales y emocionales que las acompañan.</i></p> <p><i>Uso en contextos profesionales: En el ámbito de la ética profesional y organizacional, "comportamiento" es un término más comúnmente utilizado. Se habla de "comportamiento ético", "códigos de comportamiento", etc.</i></p> <p><i>* Connotaciones: "Conducta" puede tener connotaciones más asociadas con el cumplimiento de normas o reglas específicas, mientras que "comportamiento" sugiere un enfoque más holístico que incluye la toma de decisiones éticas y el razonamiento moral.</i></p> <p><i>* Coherencia con el enfoque de la ética pública: La ética pública, como se describe en el párrafo, no solo se ocupa de las acciones visibles de los funcionarios, sino también de sus motivaciones y procesos de toma de decisiones. "Comportamiento" captura mejor esta idea integral.</i></p> <p><i>* Flexibilidad contextual: "Comportamiento" se adapta mejor a diferentes contextos dentro de la administración pública, desde interacciones interpersonales hasta la toma de decisiones políticas.</i></p> <p><i>2. Relativos al enunciado:</i></p> <p><i>2.1. Coherencia y cohesión:</i></p> <p><i>El enunciado presenta un párrafo coherente sobre ética pública, con espacios numerados para completar. La pregunta se relaciona directamente con la comprensión del texto y la selección de los términos más apropiados, manteniendo la cohesión del párrafo.</i></p> <p><i>2.2. Claridad y ausencia de ambigüedades:</i></p> |
|--|

|  |  |
|--|--|
|  | <p><i>El enunciado es claro y proporciona suficiente contexto para resolver la pregunta sin ambigüedades. No se observan errores gramaticales u ortográficos significativos.</i></p> <p><i>3. Relativa a las competencias:</i></p> <p><i>3.1. Competencias genéricas:</i></p> <p><i>3.1.1. Ser:</i><br/><i>La pregunta evalúa la capacidad de crítica al requerir que el aspirante analice y seleccione los términos más apropiados en el contexto de la ética pública. También aborda la motivación por la calidad al exigir precisión en la selección de términos.</i></p> <p><i>3.1.2. Saber:</i><br/><i>La pregunta evalúa la capacidad de analizar y sintetizar información al requerir que el aspirante comprenda el contexto y seleccione los términos adecuados. También evalúa la adquisición de conocimientos en el ámbito de la ética pública y la administración.</i></p> <p><i>3.1.3. Hacer:</i><br/><i>La pregunta evalúa la capacidad de aplicar conocimientos sobre ética pública en un contexto específico. También evalúa la capacidad de resolución de problemas al requerir que el aspirante complete coherentemente el párrafo.</i></p> <p><i>4. Relativos a las opciones de respuesta:</i></p> <p><i>4.1. Los distractores son opciones incorrectas porque, aunque relacionados con el tema, no encajan perfectamente en el contexto dado, como se explicó anteriormente.</i></p> <p><i>4.2. Las respuestas correctas no son confusas ni ambiguas, ya que cada una encaja perfectamente en su respectivo espacio, manteniendo la coherencia del párrafo.</i></p> <p><i>4.3. No existe otra opción de respuesta correcta, ya que las opciones proporcionadas son las únicas que completan coherentemente el párrafo.</i></p> <p><i>5. Relativas a la tipología de la pregunta (taller virtual):</i></p> <p><i>Esta pregunta corresponde a un taller virtual porque requiere que el aspirante interactúe con el texto, completando espacios en blanco. Este formato simula una actividad de aprendizaje activo, donde el aspirante debe aplicar sus conocimientos y comprensión del texto para completar la información faltante.</i></p> <p><i>6. Relativas a la fuente:</i></p> <p><i>La pregunta se basa en la lectura obligatoria correspondiente, que es la Cartilla Laboral para la Rama Judicial (2014), específicamente en la sección que trata sobre cultura organizacional y ética pública.</i></p> <p><i>Conclusión:</i></p> <p><i>En síntesis, esta pregunta demuestra calidad y pertinencia para evaluar a los aspirantes a jueces y magistrados en el programa de Habilidades Humanas. Los aspectos que soportan calidad son:</i></p> <p><i>1. Relevancia temática: Aborda un tema crucial como la ética pública, fundamental para el desempeño de funcionarios judiciales.</i></p> <p><i>2. Complejidad cognitiva: Exige que los aspirantes comprendan y analicen un texto sobre ética pública, seleccionando los términos más apropiados.</i></p> <p><i>3. Alineación con competencias: La pregunta evalúa las competencias del Ser, Saber y Hacer, promoviendo una evaluación integral del aspirante.</i></p> |
|--|--|

|    |  |
|----|--|
|    | <p>4. <i>Claridad y estructura:</i> Presenta un texto claro y bien estructurado, con opciones de respuesta que requieren un análisis cuidadoso.</p> <p>5. <i>Fundamentación teórica:</i> Se basa en conceptos de ética pública respaldados por una fuente oficial de la Rama Judicial.</p> <p>6. <i>Aplicabilidad práctica:</i> Requiere que los aspirantes demuestren su comprensión de conceptos éticos fundamentales para su futura labor judicial.</p> <p>7. <i>Formato interactivo:</i> Como taller virtual, promueve el aprendizaje activo y la aplicación práctica de conocimientos.</p> <p><i>Esta pregunta cumple con la calidad esperada, y contribuye a la selección de profesionales con una sólida comprensión de la ética pública, esencial para el desempeño en la judicatura.</i></p>  |
| 39 | <p><i>Análisis de la calidad y validez de la pregunta:</i></p> <p>1. <i>Enunciado y sustentación de opciones:</i></p> <p>Opciones correctas: autoconciencia, conciencia</p> <p>Sustentación:</p> <ul style="list-style-type: none"> <li>- "Autoconciencia" es apropiada para [[1]] porque se refiere al primer componente de la inteligencia emocional que implica el conocimiento de uno mismo, incluyendo valores y objetivos personales.</li> <li>- "Conciencia" encaja en [[2]] al referirse a un conocimiento profundo de uno mismo, lo que permite tomar decisiones alineadas con los propios principios y metas.</li> </ul> <p>Distractores: autorregulación, orgullo, motivación, conocimiento</p> <p>Sustentación:</p> <ul style="list-style-type: none"> <li>- "Autorregulación" es otro componente de la inteligencia emocional, pero no el que se describe en este párrafo.</li> <li>- "Orgullo" no se relaciona directamente con la comprensión de valores y objetivos personales.</li> <li>- "Motivación" es otro componente de la inteligencia emocional, pero no el descrito aquí.</li> <li>- "Conocimiento" es demasiado general y no captura la especificidad de la autoconciencia.</li> </ul> <p>2. <i>Relativos al enunciado:</i></p> <p>2.1. <i>Coherencia y cohesión:</i><br/>El enunciado presenta un texto coherente sobre uno de los componentes de la inteligencia emocional en el trabajo. La pregunta se relaciona directamente con la comprensión del texto y la selección de términos apropiados, manteniendo la cohesión del párrafo.</p> <p>2.2. <i>Claridad y ausencia de ambigüedades:</i><br/>El enunciado es claro y proporciona suficiente contexto para resolver la pregunta sin ambigüedades. No se observan errores gramaticales u ortográficos significativos.</p> <p>3. <i>Relativa a las competencias:</i></p> <p>3.1. <i>Competencias genéricas:</i></p> <p>3.1.1. <i>Ser:</i><br/>La pregunta evalúa la capacidad de crítica y autocrítica al requerir que el aspirante analice y seleccione los términos más apropiados en el contexto de la inteligencia emocional. También aborda la motivación por la calidad al exigir precisión en la selección de términos.</p> <p>3.1.2. <i>Saber:</i><br/>La pregunta evalúa la capacidad de analizar y sintetizar información al requerir que el aspirante comprenda el contexto y seleccione los términos adecuados. También evalúa la adquisición de conocimientos en el ámbito de la inteligencia emocional en el trabajo.</p> |

|    |   |
|----|---|
|    | <p><b>3.1.3. Hacer:</b><br/> <i>La pregunta evalúa la capacidad de aplicar conocimientos sobre inteligencia emocional en un contexto laboral. También evalúa la capacidad de resolución de problemas al requerir que el aspirante complete coherentemente el párrafo.</i></p> <p><b>4. Relativos a las opciones de respuesta:</b></p> <p><b>4.1.</b> <i>Los distractores son opciones incorrectas porque, aunque relacionados con la inteligencia emocional, no encajan perfectamente en el contexto dado, como se explicó anteriormente.</i></p> <p><b>4.2.</b> <i>Las respuestas correctas no son confusas ni ambiguas, ya que cada una encaja perfectamente en su respectivo espacio, manteniendo la coherencia del párrafo.</i></p> <p><b>4.3.</b> <i>No existe otra opción de respuesta correcta, ya que las opciones proporcionadas son las únicas que completan coherentemente el párrafo.</i></p> <p><b>5. Relativas a la tipología de la pregunta (taller virtual):</b></p> <p><i>Esta pregunta corresponde a un taller virtual porque requiere que el aspirante interactúe con el texto, completando espacios en blanco. Este formato simula una actividad de aprendizaje activo, donde el aspirante debe aplicar sus conocimientos y comprensión del texto para completar la información faltante.</i></p> <p><b>6. Relativas a la fuente:</b><br/> <i>El contexto presentado fue Tomado de la lectura obligatoria Reyes, J(2012). Las cuatro dimensiones de la comunicación interna. Centro de Estudios en Diseño y Comunicación. Cuaderno 40. pp. 127</i></p> <p><b>Conclusión:</b></p> <p><i>En síntesis, esta pregunta demuestra calidad y pertinencia para evaluar a los aspirantes a jueces y magistrados en el programa de Habilidades Humanas. Los aspectos que soportan calidad son:</i></p> <p><b>1. Relevancia temática:</b> <i>Aborda un tema crucial como la inteligencia emocional en el trabajo, fundamental para el desempeño de líderes judiciales.</i></p> <p><b>2. Complejidad cognitiva:</b> <i>Exige que los aspirantes comprendan y analicen un texto sobre inteligencia emocional, seleccionando los términos más apropiados.</i></p> <p><b>3. Alineación con competencias:</b> <i>La pregunta evalúa las competencias del Ser, Saber y Hacer, promoviendo una evaluación integral del aspirante.</i></p> <p><b>4. Claridad y estructura:</b> <i>Presenta un texto claro y bien estructurado, con opciones de respuesta que requieren un análisis cuidadoso.</i></p> <p><b>5. Aplicabilidad práctica:</b> <i>Requiere que los aspirantes demuestren su comprensión de conceptos fundamentales en la inteligencia emocional, aplicables a su futura labor judicial.</i></p> <p><b>6. Formato interactivo:</b> <i>Como taller virtual, promueve el aprendizaje activo y la aplicación práctica de conocimientos.</i></p> <p><i>Esta pregunta cumple con la calidad esperada, y contribuye a la selección de profesionales con una sólida comprensión de la inteligencia emocional, esencial para el desempeño en roles de liderazgo judicial. La única sugerencia de mejora sería incluir la referencia específica de la fuente del texto para reforzar su validez teórica.</i></p> |
| 41 | <p><b>Análisis de la calidad y validez de la pregunta:</b></p> <p><b>1. Enunciado y sustentación de opciones:</b></p> <p><i>Opciones correctas y sus correspondencias:</i></p>  |

|  |  |
|--|--|
|  | <p>- Autodesarrollo dirigido: "La organización decide qué competencias van a desarrollar las personas para alcanzar el éxito en su puesto de trabajo."<br/>Sustentación: Este concepto implica que la organización guía el desarrollo de competencias específicas.</p> <p>- Intencionalidad: "Tomar conciencia de que a través de una actividad se pueden lograr ciertos objetivos."<br/>Sustentación: La intencionalidad se refiere a la consciencia y propósito en el desarrollo de competencias.</p> <p>- Codesarrollo: "Acciones con las que se alcanza la madurez deseada en función de un puesto de trabajo."<br/>Sustentación: El codesarrollo implica acciones conjuntas para alcanzar un nivel de competencia deseado.</p> <p>- Coaching: "Entrenamientos intensivos a una o varias personas, por otra."<br/>Sustentación: El coaching se caracteriza por ser un entrenamiento personalizado e intensivo.</p> <p>2. Relativos al enunciado:</p> <p>2.1. Coherencia y cohesión:<br/>El enunciado presenta una serie de conceptos y características relacionadas con las técnicas de autodesarrollo de competencias, manteniendo una coherencia temática. La pregunta requiere que el aspirante relacione correctamente cada concepto con su característica correspondiente.</p> <p>2.2. Claridad y ausencia de ambigüedades:<br/>El enunciado es claro y proporciona instrucciones precisas sobre cómo responder. No se observan errores gramaticales u ortográficos significativos.</p> <p>3. Relativa a las competencias:</p> <p>3.1. Competencias genéricas:</p> <p>3.1.1. Ser:<br/>La pregunta evalúa la capacidad de crítica y análisis al requerir que el aspirante identifique y relacione correctamente los conceptos con sus características. También aborda la motivación por la calidad al exigir precisión en las asociaciones.</p> <p>3.1.2. Saber:<br/>La pregunta evalúa la capacidad de analizar y sintetizar información al requerir que el aspirante comprenda y diferencie los conceptos presentados. También evalúa la adquisición de conocimientos en el ámbito del desarrollo del talento humano.</p> <p>3.1.3. Hacer:<br/>La pregunta evalúa la capacidad de aplicar conocimientos sobre desarrollo de competencias en un contexto organizacional. También evalúa la capacidad de resolución de problemas al requerir que el aspirante establezca relaciones correctas entre conceptos y características.</p> <p>4. Relativos a las opciones de respuesta:</p> <p>4.1. Cada opción de respuesta es correcta para una sola característica, lo que evita ambigüedades.</p> <p>4.2. Las respuestas no son confusas ni ambiguas, ya que cada concepto tiene una característica distintiva que lo diferencia de los demás.</p> <p>4.3. No existe otra opción de respuesta correcta para cada característica, ya que las opciones proporcionadas son las únicas que corresponden correctamente a las descripciones dadas.</p> <p>5. Relativas a la tipología de la pregunta (taller virtual):</p> |
|--|--|



|    |  |
|----|--|
|    | <p><i>Esta pregunta corresponde a un taller virtual porque requiere que el aspirante interactúe con el contenido, estableciendo relaciones entre conceptos y características. Este formato simula una actividad de aprendizaje activo, donde el aspirante debe aplicar sus conocimientos para realizar las asociaciones correctas.</i></p> <p><i>6. Relativas a la fuente:</i></p> <p><i>La pregunta se basa en la lectura obligatoria ALLES, Martha. (2005). Desarrollo del talento humano basado en competencias. Buenos Aires: Granica. (pp.248-277),</i></p> <p><i>Conclusión:</i></p> <p><i>En síntesis, esta pregunta demuestra calidad y pertinencia para evaluar a los aspirantes a jueces y magistrados en el programa de Habilidades Humanas. Los aspectos que soportan calidad son:</i></p> <p><i>1. Relevancia temática: Aborda conceptos cruciales en el desarrollo del talento humano y las competencias, fundamentales para el desempeño de líderes judiciales.</i></p> <p><i>2. Complejidad cognitiva: Exige que los aspirantes comprendan, diferencien y relacionen correctamente conceptos clave en el desarrollo de competencias.</i></p> <p><i>3. Alineación con competencias: La pregunta evalúa las competencias del Ser, Saber y Hacer, promoviendo una evaluación integral del aspirante.</i></p> <p><i>4. Claridad y estructura: Presenta conceptos y características de manera clara y estructurada, requiriendo un análisis cuidadoso para establecer las relaciones correctas.</i></p> <p><i>5. Aplicabilidad práctica: Requiere que los aspirantes demuestren su comprensión de conceptos fundamentales en el desarrollo del talento humano, aplicables a su futura labor judicial.</i></p> <p><i>6. Formato interactivo: Como taller virtual, promueve el aprendizaje activo y la aplicación práctica de conocimientos.</i></p> <p><i>7. Base teórica sólida: Se basa explícitamente en el trabajo de Martha Alles, una referente en el campo del desarrollo de competencias.</i></p> <p><i>Esta pregunta cumple con la calidad esperada, y contribuye a la selección de profesionales con una sólida comprensión de las técnicas de desarrollo del talento humano, esenciales para el desempeño en roles de liderazgo judicial.</i></p> |
| 42 | <p><i>Análisis de la calidad y validez de la pregunta:</i></p> <p><i>1. Enunciado y sustentación de opciones:</i></p> <p><i>Opciones correctas y sus correspondencias:</i></p> <p><i>- Involucramiento: "Empoderamiento, orientación al equipo y desarrollo de capacidades." Sustentación: Estas subdivisiones se relacionan con la participación y compromiso de los empleados.</i></p> <p><i>- Adaptabilidad: "Aprendizaje organizacional, enfoque al cliente y creación de cambio." Sustentación: Estas subdivisiones reflejan la capacidad de la organización para adaptarse a cambios internos y externos.</i></p> <p><i>- Misión: "Dirección e intención estratégica, metas y objetivos." Sustentación: Estas subdivisiones se refieren a la dirección y propósito organizacional a largo plazo.</i></p>   |

|  |
|--|
| <p>- Consistencia: "Coordinación e integración, acuerdos y valores centrales."<br/>Sustentación: Estas subdivisiones se relacionan con la coherencia interna y los valores compartidos en la organización.</p> <p>2. Relativos al enunciado:</p> <p>2.1. Coherencia y cohesión:<br/>El enunciado presenta los cuatro cuadrantes del modelo de cultura organizacional de Carro Suárez et al., manteniendo una coherencia temática. La pregunta requiere que el aspirante relacione correctamente cada cuadrante con sus subdivisiones correspondientes.</p> <p>2.2. Claridad y ausencia de ambigüedades:<br/>El enunciado es claro y proporciona instrucciones precisas sobre cómo responder. No se observan errores gramaticales u ortográficos significativos.</p> <p>3. Relativa a las competencias:</p> <p>3.1. Competencias genéricas:</p> <p>3.1.1. Ser:<br/>La pregunta evalúa la capacidad de crítica y análisis al requerir que el aspirante identifique y relacione correctamente los cuadrantes con sus subdivisiones. También aborda la apreciación de la diversidad al considerar diferentes aspectos de la cultura organizacional.</p> <p>3.1.2. Saber:<br/>La pregunta evalúa la capacidad de analizar y sintetizar información al requerir que el aspirante comprenda y diferencie los componentes del modelo de cultura organizacional. También evalúa la adquisición de conocimientos en el ámbito de la cultura y sustentabilidad empresarial.</p> <p>3.1.3. Hacer:<br/>La pregunta evalúa la capacidad de aplicar conocimientos sobre cultura organizacional en un contexto empresarial. También evalúa la capacidad de resolución de problemas al requerir que el aspirante establezca relaciones correctas entre cuadrantes y subdivisiones.</p> <p>4. Relativos a las opciones de respuesta:</p> <p>4.1. Cada opción de respuesta es correcta para un solo cuadrante, lo que evita ambigüedades.</p> <p>4.2. Las respuestas no son confusas ni ambiguas, ya que cada cuadrante tiene subdivisiones distintivas que lo diferencian de los demás.</p> <p>4.3. No existe otra opción de respuesta correcta para cada cuadrante, ya que las opciones proporcionadas son las únicas que corresponden correctamente a las subdivisiones dadas.</p> <p>5. Relativas a la tipología de la pregunta (taller virtual):<br/><br/>Esta pregunta corresponde a un taller virtual porque requiere que el aspirante interactúe con el contenido, estableciendo relaciones entre cuadrantes y subdivisiones. Este formato simula una actividad de aprendizaje activo, donde el aspirante debe aplicar sus conocimientos para realizar las asociaciones correctas.</p> <p>6. Relativas a la fuente:<br/><br/>La pregunta se basa en la lectura obligatoria CARRO-SUÁREZ, Jorge, SARMIENTO-PAREDES, Susana &amp; ROSANO-ORTEGA, Genoveva. (2017). La cultura organizacional y su influencia en la sustentabilidad aprendizaje y para la etapa de evaluación.<br/>En algunos casos, el mismo texto con diferente rango de páginas se utiliza para resolver distintas actividades formativas o de aprendizaje.<br/>empresarial. La importancia de la cultura en la sustentabilidad empresarial. Estudios</p> |
|--|

|  |   |
|--|---|
|  | <p><i>Gerenciales, 33(145), Universidad ICESI (pp. 352-364.) .</i></p> <p><b>Conclusión:</b></p> <p><i>En síntesis, esta pregunta demuestra calidad y pertinencia para evaluar a los aspirantes a jueces y magistrados en el programa de Habilidades Humanas. Los aspectos que soportan calidad son:</i></p> <ol style="list-style-type: none"> <li><i>1. Relevancia temática: Aborda un modelo crucial de cultura organizacional, fundamental para comprender la dinámica de las instituciones judiciales.</i></li> <li><i>2. Complejidad cognitiva: Exige que los aspirantes comprendan, diferencien y relacionen correctamente los cuadrantes del modelo con sus subdivisiones.</i></li> <li><i>3. Alineación con competencias: La pregunta evalúa las competencias del Ser, Saber y Hacer, promoviendo una evaluación integral del aspirante.</i></li> <li><i>4. Claridad y estructura: Presenta los cuadrantes y subdivisiones de manera clara y estructurada, requiriendo un análisis cuidadoso para establecer las relaciones correctas.</i></li> <li><i>5. Aplicabilidad práctica: Requiere que los aspirantes demuestren su comprensión de conceptos fundamentales en cultura organizacional, aplicables a su futura labor judicial.</i></li> <li><i>6. Formato interactivo: Como taller virtual, promueve el aprendizaje activo y la aplicación práctica de conocimientos.</i></li> <li><i>7. Base teórica sólida: Se basa explícitamente en el trabajo de Carro Suárez y colaboradores, proporcionando un fundamento académico sólido.</i></li> </ol> <p><i>Esta pregunta cumple con la calidad esperada, y contribuye a la selección de profesionales con una sólida comprensión de la cultura organizacional, esencial para el desempeño en roles de liderazgo judicial.</i></p> |
|--|---|

### 3.4.2. Programa de Interpretación Judicial - Estructura de la Sentencia: Jornada de la mañana del 19 de mayo de 2024

Frente a los motivos de inconformidad esgrimidos por la discente y relacionadas con las preguntas del programa en mención, se resuelven a partir del criterio técnico de la Unión Temporal Formación Judicial 2019, que indicó lo siguiente:

| <b>PREGUNTA</b> | <b>SUSTENTACIÓN</b>  |
|-----------------|--|
| 44              | <p><i>Análisis de la Calidad y Validez de la Pregunta de Examen</i></p> <p><i>1. Enunciado y sustentación de opciones</i></p> <p><i>La opción correcta es "construcción normativa". Este método, según el texto citado, intenta superar las falencias de la subsunción, reconociendo que la aplicación del derecho implica una actividad compleja de selección de normas y hechos relevantes.</i></p> <p><i>Así, conforme el texto Amós Arturo Grajales y Nicolás Jorge Negri, Sobre la argumentación jurídica y sus teorías, Madrid, 2018, en la página 52, el cual señala que (...) 4.2) Construcción normativa. La aplicación del derecho como construcción normativa constituye un método que intenta superar las falencias de la subsunción. En el ámbito judicial, la sentencia no puede ser considerada como la sola derivación lógica del ordenamiento jurídico. Dicho acto es precedido en realidad por una actividad compleja, desarrollada por el juez, de selección de las</i></p> |

normas (premisa mayor) y de los hechos relevantes (premisa menor) para la solución del caso (...).

Opciones incorrectas:

- La ponderación judicial se descarta por enfocarse en la optimización de principios y el uso de fórmulas específicas.
- El precedente judicial se descarta por referirse a la aplicación de reglas derivadas de sentencias anteriores.
- La subsunción normativa se descarta por limitarse a un silogismo simple entre norma y hechos.

*La ponderación Judicial*

Es incorrecta, porque para satisfacer otro debe ser idónea para obtener esa finalidad y necesaria: no debe ocurrir que la misma finalidad pudiera alcanzarse con un coste menor. El tercer subprincipio (proporcionalidad en sentido estricto), por el contrario, tiene que ver con la optimización en relación con las posibilidades normativas. Apuntado ello, indica que la estructura de la ponderación, siempre según Alexy, consta de tres elementos: la ley de la ponderación, la fórmula del peso y las cargas de la argumentación. La ley de la ponderación se formula así: “cuanto mayor es el grado de la no satisfacción o de afectación de uno de los principios, tanto mayor debe ser la importancia de la satisfacción del otro” y se concreta a través de tres variables en la fórmula del peso. Las tres variables son: 1) el grado de afectación de los principios en el caso concreto; 2) el peso abstracto de los principios relevantes; 3) la seguridad de las apreciaciones empíricas. (Pág. 54 texto: Amós Arturo Grajales y Nicolás Jorge Negri).

*El Precedente Judicial*

Es incorrecta, porque en la sentencia T 292 de 2006 de la Corte Constitucional, se entiende por precedente cuando en la sentencia anterior, en su ratio decidendi confluyen los siguientes elementos: En el análisis de un caso deben confluír los siguientes elementos para establecer hasta que punto el precedente es relevante o no: (i) En la ratio decidendi de la sentencia se encuentra una regla relacionada con el caso a resolver posteriormente. (ii) La ratio debió haber servido de base para solucionar un problema jurídico semejante, o a una cuestión constitucional semejante. (iii) los hechos del caso o las normas juzgadas en la sentencia anterior deben ser semejantes o plantear un punto de derecho semejante al que debe resolverse posteriormente. En este sentido será razonable que “cuando en una situación similar, se observe que los hechos determinantes no concuerdan con el supuesto de hecho, el juez esté legitimado para no considerar vinculante el precedente”. Estos tres elementos hacen que una sentencia anterior sea vinculante y, en esa medida, que se constituya en un precedente aplicable a un caso concreto. De allí que se pueda definir el precedente aplicable, como aquella sentencia anterior y pertinente cuya ratio conduce a una regla - prohibición, orden o autorización- determinante para resolver el caso, dados unos hechos y un problema jurídico, o una cuestión de constitucionalidad específica, semejantes. (sentencia T 292 de 2006)

*La subsunción normativa*

Es incorrecta, porque el concepto de subsunción opera bajo la forma de un silogismo, donde la premisa mayor es el supuesto de hecho de la norma jurídica, la premisa menor es el caso concreto sometido a decisión y la conclusión es la consecuencia jurídica prevista en la norma. ( Pág. 49 texto: Amós Arturo Grajales y Nicolás Jorge Negri).

2. Relativos al enunciado

2.1. El enunciado muestra coherencia y cohesión al presentar un extracto relevante del texto fuente que ilustra un caso de conflicto entre derechos constitucionales, requiriendo una interpretación judicial que va más allá de la mera subsunción.

2.2. El contexto y enunciado son claros, permitiendo resolver la pregunta sin ambigüedades. No se observan errores gramaticales u ortográficos significativos.

|    |   |
|----|---|
|    | <p>3. Relativa a las competencias</p> <p>3.1. Competencias genéricas:</p> <p>3.1.1. Ser: La pregunta evalúa la capacidad de crítica al requerir que el aspirante analice y discrimine entre diferentes métodos de interpretación judicial, considerando la complejidad de los casos que involucran derechos constitucionales.</p> <p>3.1.2. Saber: La pregunta evalúa la capacidad de analizar y sintetizar información al exigir la comprensión de un texto jurídico complejo y la identificación del método de interpretación correspondiente.</p> <p>3.1.3. Hacer: La pregunta evalúa la capacidad de aplicar conocimientos al requerir que el aspirante relacione la teoría de los métodos de interpretación judicial con un caso práctico de conflicto entre derechos constitucionales.</p> <p>4. Relativos a las opciones de respuesta</p> <p>4.1. La pregunta tiene una única respuesta correcta (construcción normativa) que se justifica adecuadamente en relación con el texto citado.</p> <p>4.2. La respuesta correcta no es confusa ni ambigua, ya que se explica claramente en la retroalimentación y se corresponde con el método descrito en el enunciado.</p> <p>4.3. No existe otra opción de respuesta correcta, pues las demás se descartan con argumentos sólidos basados en el texto fuente.</p> <p>4.4. Todas las opciones son válidas conforme al enunciado, representando diferentes métodos de interpretación judicial relevantes para la práctica jurídica.</p> <p>5. Relativas a la tipología de la pregunta</p> <p>Esta pregunta corresponde al componente de control o comprensión de lectura porque:</p> <p>Se basa en un extracto específico del texto fuente.</p> <p>Requiere que el aspirante identifique el método de interpretación descrito en el texto.</p> <p>Evalúa la capacidad de comprender y analizar información textual compleja sobre teoría jurídica.</p> <p>6. Relativas a la fuente</p> <p>La pregunta se basa en la lectura obligatoria AMÓS Arturo Grajales y NICOLÁS Jorge Negri. Sobre la argumentación jurídica y sus teorías, Madrid, 2018, Pp. 49 a 56. Inicio de lectura 4.1. Subsunción hasta finalizar el texto (página 56). P 52.</p> <p>Conclusión:</p> <p>Esta pregunta demuestra calidad en su diseño y ejecución. Evalúa la comprensión de conceptos jurídicos, específicamente los métodos de interpretación judicial. La pregunta está bien estructurada, con un enunciado claro que presenta un escenario realista y opciones de respuesta pertinentes y diferenciadas. Se basa en el material de lectura asignado y contribuye a evaluar las competencias genéricas relevantes para aspirantes a jueces y magistrados, incluyendo el análisis crítico, la síntesis de información y la aplicación de conocimientos teóricos a situaciones prácticas.</p> |
| 47 | <p>Análisis de la Calidad y Validez de la Pregunta de Examen</p> <p>1. Enunciado y sustentación de opciones</p> <p>La opción correcta es "inductivo probable por la fuerza de la evidencia que contienen las premisas", La opción es correcta, porque según Bonorino R. y Peña J. "Un argumento deductivo -o válido- es aquel en el que, si sus premisas son verdaderas, su conclusión es necesariamente verdadera" (Argumentación judicial, 2008, p. 61). Pero en el caso en concreto no se plantean premisas verdaderas ya que no están basadas en la lógica (Bonorino R. y Peña J., Argumentación judicial, 2008, p. 63) sino simplemente en evidencias por hechos conocidos. De esta forma, no se puede llegar a la validez, sino a la probabilidad, con lo cual es un argumento inductivo probable por la fuerza de la evidencia que contienen las premisas</p> <p>Opciones incorrectas:</p>   |



|  |  |
|--|--|
|  | <p>- "Inductivo en donde la conclusión es válida porque las premisas son verdaderas" se descarta son los argumentos deductivos los que permiten afirmar la validez (Bonorino R. y Peña J., Argumentación judicial, 2008, p. 61), los inductivos permiten es la probabilidad, ya que no se basan en premisas que son verdades sino en evidencias.</p> <p>- "Deductivo probable por la fuerza de la evidencia que contienen las premisas" se descarta porque mezcla erróneamente características de argumentos deductivos e inductivos.</p> <p>- "Deductivo en donde la conclusión es válida porque las premisas son verdaderas" porque los argumentos deductivos permiten afirmar la validez, ya que la verdad de sus premisas garantiza la verdad de la conclusión (Bonorino R. y Peña J., Argumentación judicial, 2008, p. 61). Pero en el caso en concreto las premisas no son verdades, sino evidencias, entonces llevaran es a la probabilidad no a la validez.</p> <p>2. Relativos al enunciado</p> <p>2.1. El enunciado muestra coherencia y cohesión al presentar un ejemplo concreto de argumento, seguido de una pregunta clara sobre su clasificación. Las premisas y la conclusión están numeradas y organizadas lógicamente.</p> <p>2.2. El contexto y enunciado son claros, permitiendo resolver la pregunta sin ambigüedades. No se observan errores gramaticales u ortográficos significativos.</p> <p>3. Relativa a las competencias</p> <p>3.1. Competencias genéricas:</p> <p>3.1.1. Ser: La pregunta evalúa la capacidad de crítica al requerir que el aspirante analice y clasifique correctamente un tipo de argumento, fomentando la precisión en el razonamiento jurídico.</p> <p>3.1.2. Saber: La pregunta evalúa la capacidad de analizar y sintetizar información al exigir la comprensión de un ejemplo de argumento y su clasificación según la teoría presentada en el texto fuente.</p> <p>3.1.3. Hacer: La pregunta evalúa la capacidad de aplicar conocimientos al requerir que el aspirante identifique la estructura lógica de un argumento y la relacione con los conceptos de inducción y probabilidad.</p> <p>4. Relativos a las opciones de respuesta</p> <p>4.1. La pregunta tiene una única respuesta correcta ("inductivo probable por la fuerza de la evidencia que contienen las premisas") que se justifica adecuadamente en relación con el texto citado y el ejemplo proporcionado.</p> <p>4.2. La respuesta correcta no es confusa ni ambigua, ya que se explica claramente en la retroalimentación y se corresponde directamente con lo expresado en el texto fuente.</p> <p>4.3. No existe otra opción de respuesta correcta, pues las demás se descartan con argumentos sólidos basados en las definiciones y características de los argumentos inductivos y deductivos.</p> <p>4.4. Todas las opciones son válidas conforme al enunciado, representando diferentes conceptos relacionados con la lógica argumentativa, pero solo una captura correctamente la naturaleza del argumento presentado.</p> <p>5. Relativas a la tipología de la pregunta</p> <p>Esta pregunta corresponde al componente de control o comprensión de lectura porque:</p> <ul style="list-style-type: none"><li>- Requiere que el aspirante aplique conocimientos adquiridos de la lectura para clasificar un ejemplo de argumento.</li><li>- Evalúa la capacidad de comprender y aplicar conceptos de lógica argumentativa presentados en el texto fuente.</li></ul> |
|--|--|

|    |  |
|----|--|
|    | <p>- <i>Exige la diferenciación entre argumentos inductivos y deductivos, así como la comprensión del concepto de probabilidad en argumentos inductivos.</i></p> <p>6. <i>Relativas a la fuente</i></p> <p><i>La pregunta se basa en la lectura obligatoria BONORINO, P.R., PEÑA AYAZO, J.I Argumentación Judicial. Construcción, reconstrucción y evaluación de argumentaciones orales y escritas. 2da Ed. Módulo de auto formación. Plan Nacional de Formación y Capacitación de la Rama Judicial. Bogotá. Consejo Superior de la Judicatura - Escuela Judicial "Rodrigo Lara Bonilla". Universidad Nacional. 2008. P 61-63.</i></p> <p><i>Conclusión:</i><br/> <i>Esta pregunta demuestra calidad en su diseño y ejecución. Evalúa la comprensión y aplicación de conceptos fundamentales en la lógica argumentativa, específicamente la distinción entre argumentos inductivos y deductivos, y la naturaleza probable de las conclusiones inductivas. La pregunta está bien estructurada, con un enunciado claro que presenta un ejemplo concreto y complejo de argumento, seguido de opciones de respuesta pertinentes y diferenciadas. Se basa en el material de lectura asignado y contribuye a evaluar las competencias genéricas relevantes para aspirantes a jueces y magistrados, incluyendo el análisis crítico, la síntesis de información y la aplicación de conocimientos teóricos a ejemplos prácticos.</i></p>  |
| 51 | <p><i>Análisis de la Calidad y Validez de la Pregunta de Examen</i></p> <p>1. <i>Enunciado y sustentación de opciones</i></p> <p><i>La opción correcta es "semántico y lógico". Esta opción se basa directamente en el texto fuente, que identifica estos dos criterios específicos para la identificación de premisas tácitas en la argumentación jurídica.</i></p> <p><i>Esta opción es correcta porque antes de evaluar argumentos se debe: 1) reconocer los razonamientos cuando aparecen; 2) identificar sus premisas y sus conclusiones; 3) reconstruirlos haciendo explícitos los enunciados tácitos. Existen dos criterios para la identificación de premisas tácitas a) semántico: se debe presuponer aquella premisa que aluda a los contenidos de la conclusión que no estén presentes en ninguna de las premisas formuladas; b) lógico: se debe presuponer aquella premisa que permita reconstruir el argumento como un razonamiento lógicamente correcto. Este último sólo se podrá aplicar cuando hayamos visto, en los próximos capítulos, los criterios lógicos con los cuales diferenciar los argumentos correctos de los incorrectos (...) (Bonorino R. y Peña J. Argumentación judicial, 2008, p. 38).</i></p> <p><i>Opciones incorrectas:</i></p> <p>- <i>"Argumento y argumentación" se descarta por no ser criterios de identificación de premisas, sino conceptos más generales en la teoría de la argumentación.</i><br/> <i>Esta opción es incorrecta porque antes de evaluar argumentos se debe: 1) reconocer los razonamientos cuando aparecen; 2) identificar sus premisas y sus conclusiones; 3) reconstruirlos haciendo explícitos los enunciados tácitos. Existen dos criterios para la identificación de premisas tácitas a) semántico: se debe presuponer aquella premisa que aluda a los contenidos de la conclusión que no estén presentes en ninguna de las premisas formuladas; b) lógico: se debe presuponer aquella premisa que permita reconstruir el argumento como un razonamiento lógicamente correcto. Este último sólo se podrá aplicar cuando hayamos visto, en los próximos capítulos, los criterios lógicos con los cuales diferenciar los argumentos correctos de los incorrectos (...) (Bonorino R. y Peña J. Argumentación judicial, 2008, p. 38).</i></p> <p>- <i>"Verdadero y falso" se descarta por no ser criterios de identificación de premisas, sino atributos de proposiciones.</i><br/> <i>Esta opción es incorrecta porque antes de evaluar argumentos se debe: 1) reconocer los razonamientos cuando aparecen; 2) identificar sus premisas y sus conclusiones; 3) reconstruirlos haciendo explícitos los enunciados tácitos. Existen dos criterios para la identificación de premisas tácitas a) semántico: se debe presuponer aquella premisa que aluda a los contenidos de la conclusión que no estén presentes en ninguna de las premisas</i></p> |

|  |  |
|--|--|
|  | <p><i>formuladas; b) lógico: se debe presuponer aquella premisa que permita reconstruir el argumento como un razonamiento lógicamente correcto. Este último sólo se podrá aplicar cuando hayamos visto, en los próximos capítulos, los criterios lógicos con los cuales diferenciar los argumentos correctos de los incorrectos (...) (Bonorino R. y Peña J. Argumentación judicial, 2008, p. 38).</i></p> <p><i>- "Tácito y expreso" se descarta porque, aunque relacionados con tipos de premisas, no son criterios de identificación según el texto.</i></p> <p><i>Esta opción es incorrecta porque antes de evaluar argumentos se debe: 1) reconocer los razonamientos cuando aparecen; 2) identificar sus premisas y sus conclusiones; 3) reconstruirlos haciendo explícitos los enunciados tácitos. Existen dos criterios para la identificación de premisas tácitas a) semántico: se debe presuponer aquella premisa que aluda a los contenidos de la conclusión que no estén presentes en ninguna de las premisas formuladas; b) lógico: se debe presuponer aquella premisa que permita reconstruir el argumento como un razonamiento lógicamente correcto. Este último sólo se podrá aplicar cuando hayamos visto, en los próximos capítulos, los criterios lógicos con los cuales diferenciar los argumentos correctos de los incorrectos (...) (Bonorino R. y Peña J. Argumentación judicial, 2008, p. 38).</i></p> <p><b>2. Relativos al enunciado</b></p> <p><b>2.1. El enunciado muestra coherencia y cohesión al presentar un extracto relevante del texto fuente que introduce el tema de la evaluación de argumentos y la identificación de premisas, conduciendo lógicamente a la pregunta sobre los criterios específicos para identificar premisas.</b></p> <p><b>2.2. El contexto y enunciado son claros, permitiendo resolver la pregunta sin ambigüedades. No se observan errores gramaticales u ortográficos significativos.</b></p> <p><b>3. Relativa a las competencias</b></p> <p><b>3.1. Competencias genéricas:</b></p> <p><b>3.1.1. Ser:</b> La pregunta evalúa la capacidad de crítica al requerir que el aspirante identifique y comprenda los criterios específicos para analizar argumentos en el contexto judicial.</p> <p><b>3.1.2. Saber:</b> La pregunta evalúa la capacidad de analizar y sintetizar información al exigir la comprensión de conceptos específicos dentro de la teoría de la argumentación jurídica.</p> <p><b>3.1.3. Hacer:</b> La pregunta evalúa la capacidad de aplicar conocimientos al requerir que el aspirante identifique los criterios correctos para la identificación de premisas en la práctica de la argumentación judicial.</p> <p><b>4. Relativos a las opciones de respuesta</b></p> <p><b>4.1. La pregunta tiene una única respuesta correcta ("semántico y lógico") que se justifica adecuadamente en relación con el texto citado.</b></p> <p><b>4.2. La respuesta correcta no es confusa ni ambigua, ya que se explica claramente en la retroalimentación y se corresponde directamente con lo expresado en el texto fuente.</b></p> <p><b>4.3. No existe otra opción de respuesta correcta, pues las demás se descartan con argumentos sólidos basados en el texto fuente.</b></p> <p><b>4.4. Todas las opciones son válidas conforme al enunciado, representando diferentes conceptos relacionados con la argumentación, pero solo una captura correctamente los criterios específicos mencionados en el texto.</b></p> <p><b>5. Relativas a la tipología de la pregunta</b></p> |
|--|--|

|    |  |
|----|--|
|    | <p><i>Esta pregunta corresponde al componente de control o comprensión de lectura porque:</i></p> <ul style="list-style-type: none"> <li>- Se basa en información específica del texto fuente.</li> <li>- Requiere que el aspirante identifique y recuerde conceptos clave presentados en el texto.</li> <li>- Evalúa la capacidad de comprender y aplicar información textual compleja sobre teoría de la argumentación jurídica.</li> </ul> <p>6. Relativas a la fuente</p> <p><i>La pregunta se basa en la lectura obligatoria BONORINO, P.R., PEÑA AYAZO, J.I Argumentación Judicial. Construcción, reconstrucción y evaluación de argumentaciones orales y escritas. 2da Ed. Módulo de auto formación. Plan Nacional de Formación y Capacitación de la Rama Judicial. Bogotá. Consejo Superior de la Judicatura - Escuela Judicial "Rodrigo Lara Bonilla". Universidad Nacional. 2008. P 37 .</i></p> <p><i>Conclusión:</i><br/> <i>Esta pregunta demuestra calidad en su diseño y ejecución. Evalúa la comprensión de conceptos fundamentales en la teoría de la argumentación jurídica, específicamente los criterios para la identificación de premisas tácitas. La pregunta está bien estructurada, con un enunciado claro que presenta información relevante del texto fuente y opciones de respuesta pertinentes y diferenciadas. Se basa en el material de lectura asignado y contribuye a evaluar las competencias genéricas relevantes para aspirantes a jueces y magistrados, incluyendo el análisis crítico, la síntesis de información y la aplicación de conocimientos teóricos a la práctica judicial.</i></p>  |
| 54 | <p><i>Análisis de la Calidad y Validez de la Pregunta de Examen</i></p> <p>1. Enunciado y sustentación de opciones</p> <p><i>La opción correcta es "al argumento central". Esta opción se basa directamente en el texto fuente, que define el argumento central como "aquel que tiene como conclusión la principal afirmación que se quiere defender en el texto".</i></p> <p><i>El "argumento central" es la respuesta correcta por las siguientes razones:</i></p> <p><i>Correspondencia directa con el texto: La frase "uno o varios argumentos cuya conclusión es la tesis central que se pretende defender" se refiere explícitamente al argumento o argumentos principales que sostienen la tesis central de la argumentación.</i></p> <p><i>Función en la estructura argumentativa: El texto indica que estos argumentos tienen como conclusión la tesis central, lo cual es precisamente la función del argumento central en una estructura argumentativa.</i></p> <p><i>Distinción de otros elementos: El texto diferencia claramente estos argumentos de los "otros argumentos cuyas conclusiones son las premisas que se emplean en aquellos", estableciendo así la jerarquía argumentativa donde el argumento central ocupa la posición superior.</i></p> <p><i>Coherencia con el contexto: La explicación previa sobre la construcción de subargumentos y la aceptabilidad de las premisas conduce lógicamente a la identificación del argumento central como aquel que sostiene la tesis principal.</i></p> <p><i>Opciones incorrectas:</i></p> <p><i>"al argumento tácito":</i><br/> <i>Esta opción es incorrecta porque:</i></p> <ul style="list-style-type: none"> <li>* <i>El texto no hace referencia a argumentos implícitos o no expresados.</i></li> <li>* <i>Los argumentos mencionados en la frase clave son explícitos, ya que "se encuentran" en la argumentación.</i></li> <li>* <i>Un argumento tácito, por definición, no estaría expresamente presentado como la tesis central que se pretende defender.</i></li> </ul> <p><i>"a los subargumentos":</i><br/> <i>Esta opción es incorrecta porque:</i></p> |

|  |   |
|--|---|
|  | <p><i>* El texto define claramente los subargumentos como aquellos que se utilizan para "mostrar la aceptabilidad de las premisas".</i></p> <p><i>* Los subargumentos son descritos como apoyo a las premisas, no como portadores de la tesis central.</i></p> <p><i>* La frase en cuestión se refiere a argumentos cuya conclusión es la tesis central, no a argumentos que apoyan las premisas.</i></p> <p><i>"a la reconstrucción":</i><br/> <i>Esta opción es incorrecta porque:</i></p> <p><i>* La reconstrucción es una labor interpretativa y no un tipo de argumento.</i></p> <p><i>* El texto no menciona la reconstrucción en el contexto de la frase analizada.</i></p> <p><i>* La frase se refiere a argumentos concretos dentro de la argumentación, no al proceso de analizarlos o reconstruirlos.</i></p> <p><b>2. Relativos al enunciado</b></p> <p><b>2.1. El enunciado muestra coherencia y cohesión al presentar un extracto relevante del texto fuente que describe la estructura de la argumentación, conduciendo lógicamente a la pregunta sobre el tipo de argumento que contiene la tesis central.</b></p> <p><b>2.2. El contexto y enunciado son claros, permitiendo resolver la pregunta sin ambigüedades. No se observan errores gramaticales u ortográficos significativos.</b></p> <p><b>3. Relativa a las competencias</b></p> <p><b>3.1. Competencias genéricas:</b></p> <p><b>3.1.1. Ser:</b> La pregunta evalúa la capacidad de crítica al requerir que el aspirante identifique y comprenda la estructura jerárquica de los argumentos en un texto jurídico.</p> <p><b>3.1.2. Saber:</b> La pregunta evalúa la capacidad de analizar y sintetizar información al exigir la comprensión de conceptos clave en la teoría de la argumentación jurídica.</p> <p><b>3.1.3. Hacer:</b> La pregunta evalúa la capacidad de aplicar conocimientos al requerir que el aspirante identifique correctamente el tipo de argumento que contiene la tesis principal en una argumentación.</p> <p><b>4. Relativos a las opciones de respuesta</b></p> <p><b>4.1. La pregunta tiene una única respuesta correcta ("al argumento central") que se justifica adecuadamente en relación con el texto citado.</b></p> <p><b>4.2. La respuesta correcta no es confusa ni ambigua, ya que se explica claramente en la retroalimentación y se corresponde directamente con lo expresado en el texto fuente.</b></p> <p><b>4.3. No existe otra opción de respuesta correcta, pues las demás se descartan con argumentos sólidos basados en el texto fuente.</b></p> <p><b>4.4. Todas las opciones son válidas conforme al enunciado, representando diferentes elementos de la argumentación, pero solo una captura correctamente el concepto mencionado en el texto.</b></p> <p><b>5. Relativas a la tipología de la pregunta</b></p> <p><i>Esta pregunta corresponde al componente de control o comprensión de lectura porque:</i></p> <ul style="list-style-type: none"> <li>- <i>Se basa en información específica del texto fuente.</i></li> <li>- <i>Requiere que el aspirante identifique y comprenda un concepto clave presentado en el texto.</i></li> <li>- <i>Evalúa la capacidad de extraer la idea principal de un párrafo sobre estructura argumentativa.</i></li> </ul> |
|--|---|

|    |  |
|----|--|
|    | <p>6. <i>Relativas a la fuente</i></p> <p><i>La pregunta se basa en la lectura obligatoria BONORINO, P.R., PEÑA AYAZO, J.I Argumentación Judicial. Construcción, reconstrucción y evaluación de argumentaciones orales y escritas. 2da Ed. Módulo de auto formación. Plan Nacional de Formación y Capacitación de la Rama Judicial. Bogotá. Consejo Superior de la Judicatura - Escuela Judicial "Rodrigo Lara Bonilla". Universidad Nacional. 2008. P 39.</i></p> <p><i>Conclusión:</i><br/> <i>Esta pregunta demuestra calidad en su diseño y ejecución. Evalúa la comprensión de un concepto fundamental en la teoría de la argumentación jurídica: la identificación del argumento central. La pregunta está bien estructurada, con un enunciado claro que presenta información relevante del texto fuente y opciones de respuesta pertinentes y diferenciadas. Se basa en el material de lectura asignado y contribuye a evaluar las competencias genéricas relevantes para aspirantes a jueces y magistrados, incluyendo el análisis crítico, la síntesis de información y la aplicación de conocimientos teóricos a la práctica judicial.</i></p>   |
| 57 | <p><i>Análisis de la Calidad y Validez de la Pregunta de Examen</i></p> <p><i>1. Enunciado y sustentación de opciones</i></p> <p><i>La opción correcta es "entrarían en juego las reglas sobre la carga de la argumentación". Esta opción se basa directamente en el texto fuente de Grajales y Negri, que cita a Alexy sobre cómo proceder en casos de empate entre principios.</i></p> <p><i>Esta opción es correcta, porque según Grajales y Negri (Sobre la argumentación jurídica y sus teorías, 2018, p. 54) según Alexy "en los casos en los que existiera un empate (el peso de los dos principios es idéntico) entrarían en juego reglas sobre la carga de la argumentación: por ejemplo, la que establece una prioridad en favor de la libertad, o a favor de la constitucionalidad de una ley (deferencia hacia el legislador)".</i></p> <p><i>Opciones incorrectas:</i></p> <ul style="list-style-type: none"> <li>- <i>"Los jueces son libres de acudir a su subjetividad para resolver el caso" se descarta porque contradice la idea de Alexy de utilizar reglas específicas.</i></li> <li>- <i>"La decisión de dar prioridad al principio que tiene una mayor relevancia social" se descarta por no ser mencionada como solución en el texto.</i></li> <li>- <i>"Debe aplicarse la regla de la proporcionalidad en sentido estricto" se descarta por no ser la solución propuesta por Alexy para casos de empate.</i></li> </ul> <p><i>2. Relativos al enunciado</i></p> <p><i>2.1. El enunciado muestra coherencia y cohesión al presentar un extracto relevante del texto fuente que introduce la ley de ponderación de Alexy, conduciendo lógicamente a la pregunta sobre cómo proceder en casos de empate.</i></p> <p><i>2.2. El contexto y enunciado son claros, permitiendo resolver la pregunta sin ambigüedades. No se observan errores gramaticales u ortográficos significativos.</i></p> <p><i>3. Relativa a las competencias</i></p> <p><i>3.1. Competencias genéricas:</i></p> <p><i>3.1.1. Ser: La pregunta evalúa la capacidad de crítica al requerir que el aspirante comprenda y aplique principios éticos en la resolución de conflictos jurídicos complejos.</i></p> <p><i>3.1.2. Saber: La pregunta evalúa la capacidad de analizar y sintetizar información al exigir la comprensión de conceptos avanzados en la teoría de la argumentación jurídica.</i></p> <p><i>3.1.3. Hacer: La pregunta evalúa la capacidad de aplicar conocimientos al requerir que el aspirante identifique el procedimiento correcto en situaciones de empate entre principios jurídicos.</i></p> |



|    |   |
|----|---|
|    | <p>4. Relativos a las opciones de respuesta</p> <p>4.1. La pregunta tiene una única respuesta correcta que se justifica adecuadamente en relación con el texto citado.</p> <p>4.2. La respuesta correcta no es confusa ni ambigua, ya que se explica claramente en la retroalimentación y se corresponde directamente con lo expresado en el texto fuente.</p> <p>4.3. No existe otra opción de respuesta correcta, pues las demás se descartan con argumentos sólidos basados en el texto fuente.</p> <p>4.4. Todas las opciones son válidas conforme al enunciado, representando diferentes enfoques para resolver conflictos jurídicos, pero solo una captura correctamente la solución propuesta por Alexy.</p> <p>5. Relativas a la tipología de la pregunta</p> <p>Esta pregunta corresponde al componente de control o comprensión de lectura porque:</p> <ul style="list-style-type: none"> <li>- Se basa en información específica del texto fuente.</li> <li>- Requiere que el aspirante identifique y comprenda un concepto clave presentado en el texto.</li> <li>- Evalúa la capacidad de extraer y aplicar información compleja sobre teoría jurídica.</li> </ul> <p>6. Relativas a la fuente</p> <p>La pregunta se basa en la lectura obligatoria AMÓS Arturo Grajales y NICOLÁS Jorge Negri. Sobre la argumentación jurídica y sus teorías, Madrid, 2018, P 54 .</p> <p>Conclusión:</p> <p>Esta pregunta demuestra calidad en su diseño y ejecución. Evalúa la comprensión de un concepto avanzado en la teoría de la argumentación jurídica: la resolución de conflictos entre principios según Alexy. La pregunta está bien estructurada, con un enunciado claro que presenta información relevante del texto fuente y opciones de respuesta pertinentes y diferenciadas. Se basa en el material de lectura asignado y contribuye a evaluar las competencias genéricas relevantes para aspirantes a jueces y magistrados, incluyendo el análisis crítico, la síntesis de información y la aplicación de conocimientos teóricos a situaciones prácticas.</p> |
| 61 | <p>Análisis de la Calidad y Validez de la Pregunta de Examen</p> <p>1. Enunciado y sustentación de opciones</p> <p>La opción correcta es "Están obligados en principio a aplicar el precedente, pero puede separarse de él, aunque afecten la seguridad jurídica y la protección de la confianza". Esta opción se justifica adecuadamente en la retroalimentación, basándose en las reglas J.13 y J.14 propuestas por Alexy sobre el uso de precedentes.</p> <p>según Robert Alexy (Teoría de la argumentación jurídica, 1997, p. 264) "se puede formular pues como reglas más generales del uso del precedente las siguientes reglas: (J.13) Cuando pueda citarse un precedente en favor o en contra de una decisión debe hacerse. (J.14) Quien quiera apartarse de un precedente, asume la carga de la argumentación". De esta forma, los jueces están obligados en principio a aplicar el precedente, pero puede separarse de él, aunque afecten la seguridad jurídica y la protección de la confianza.</p> <p>Opciones incorrectas:</p> <p>: "Están obligados a aplicar siempre el precedente para garantizar el principio de la igualdad, más que la seguridad jurídica y la protección de la confianza." Se descarta por imponer una obligación absoluta de aplicar el precedente, lo cual no es consistente con el texto.</p> <p>; "NO están obligados a aplicar el precedente, pero pueden inspirarse en él y aplicarlo para desarrollar la seguridad jurídica y la protección de la confianza." se descarta por sugerir que los jueces no están obligados a aplicar el precedente, lo cual contradice la regla J.13 de Alexy.</p>  |

|  |  |
|--|--|
|  | <p><i>; Están obligados siempre a aplicar el precedente para garantizar la seguridad jurídica y la protección de la confianza, entre otros principios. se descarta por imponer una obligación absoluta de aplicar el precedente, lo cual no es consistente con la regla J.14 de Alexy.</i></p> <p><i>2. Relativos al enunciado</i></p> <p><i>2.1. El enunciado muestra coherencia y cohesión al presentar un extracto relevante del texto fuente que introduce la importancia del precedente para la seguridad jurídica y la protección de la confianza, conduciendo lógicamente a la pregunta sobre la obligación de los jueces respecto al precedente.</i></p> <p><i>2.2. El contexto y enunciado son claros, permitiendo resolver la pregunta sin ambigüedades. No se observan errores gramaticales u ortográficos significativos.</i></p> <p><i>3. Relativa a las competencias</i></p> <p><i>3.1. Competencias genéricas:</i></p> <p><i>3.1.1. Ser: La pregunta evalúa la capacidad de crítica al requerir que el aspirante comprenda la complejidad de la aplicación de precedentes en la práctica judicial.</i></p> <p><i>3.1.2. Saber: La pregunta evalúa la capacidad de analizar y sintetizar información al exigir la comprensión de conceptos complejos sobre el uso de precedentes en la teoría jurídica.</i></p> <p><i>3.1.3. Hacer: La pregunta evalúa la capacidad de aplicar conocimientos al requerir que el aspirante identifique el enfoque correcto para el manejo de precedentes en la práctica judicial.</i></p> <p><i>4. Relativos a las opciones de respuesta</i></p> <p><i>4.1. La pregunta tiene una única respuesta correcta que se justifica adecuadamente en relación con el texto citado y las reglas propuestas por Alexy.</i></p> <p><i>4.2. La respuesta correcta no es confusa ni ambigua, ya que se explica claramente en la retroalimentación y se corresponde directamente con lo expresado en el texto fuente.</i></p> <p><i>4.3. No existe otra opción de respuesta correcta, pues las demás se descartan con argumentos sólidos basados en el texto fuente y las reglas de Alexy.</i></p> <p><i>4.4. Todas las opciones son válidas conforme al enunciado, representando diferentes enfoques sobre el uso de precedentes, pero solo una captura correctamente el equilibrio propuesto por Alexy.</i></p> <p><i>5. Relativas a la tipología de la pregunta</i></p> <p><i>Esta pregunta corresponde al componente de control o comprensión de lectura porque:</i></p> <ul style="list-style-type: none"><li><i>- Se basa en información específica del texto fuente.</i></li><li><i>- Requiere que el aspirante identifique y comprenda conceptos clave presentados en el texto.</i></li><li><i>- Evalúa la capacidad de extraer y aplicar información compleja sobre el uso de precedentes en la práctica judicial.</i></li></ul> <p><i>6. Relativas a la fuente</i></p> <p><i>La pregunta se basa en la lectura obligatoria ROBERT ALEXY, Teoría de la argumentación jurídica, (Traducción de Manuel Atienza e Isabel Espejo), Madrid, Centro de Estudios Constitucionales, 1997. P 264.</i></p> <p><i>Conclusión:</i></p> <p><i>Esta pregunta demuestra calidad en su diseño y ejecución. Evalúa la comprensión de conceptos fundamentales en la teoría de la argumentación jurídica, específicamente el uso de precedentes y su relación con la seguridad jurídica y la protección de la confianza. La</i></p> |
|--|--|

|    |   |
|----|---|
|    | <p><i>pregunta está bien estructurada, con un enunciado claro que presenta información relevante del texto fuente y opciones de respuesta pertinentes y diferenciadas. Se basa en el material de lectura asignado y contribuye a evaluar las competencias genéricas relevantes para aspirantes a jueces y magistrados, incluyendo el análisis crítico, la síntesis de información y la aplicación de conocimientos teóricos a la práctica judicial.</i></p>   |
| 65 | <p><i>Análisis de la Calidad y Validez de la Pregunta de Examen</i></p> <p><i>1. Enunciado y sustentación de opciones</i></p> <p><i>La opción correcta es "trágicos". Esta opción se basa en información adicional del texto fuente que describe los casos trágicos como los más complejos y menos susceptibles de aplicación simple del método de subsunción.</i></p> <p><i>conforme el texto Amós Arturo Grajales y Nicolás Jorge Negri: "Sobre la argumentación jurídica y sus teorías", Madrid, 2018, página 51, que señala:</i></p> <p><i>"(...) los casos fáciles no se presentan con tanta frecuencia como sería deseable. Generalmente los litigios judiciales presentan circunstancias fácticas complejas que son arduas de probar; las normas, principios o valores en juego no son tan simples de aprehender y de aplicar. Además, las leyes cuentan con términos, expresiones y conceptos equívocos y ambiguos. Constituyen pues los llamados casos difíciles. Si, además, el caso difícil requiere una decisión que inevitablemente implique un menoscabo a las partes intervinientes en el proceso, se lo denomina caso trágico o problemático, por ejemplo, en el caso de la madre cuya vida peligra"</i></p> <p><i>Por lo tanto, se evidencia que en los casos trágicos es donde existe menor posibilidad de aplicar el método de la subsunción, pues son los casos que menos se presenta.</i></p> <p><i>Opciones incorrectas:</i></p> <p><i>- "Imposibles" se descarta por no existir en el ordenamiento jurídico.</i></p> <p><i>- "Difíciles" se descarta porque, aunque son complejos, no son los menos susceptibles de subsunción.</i></p> <p><i>Es incorrecta, porque los casos difíciles son los litigios judiciales que presentan circunstancias fácticas complejas que son arduas de probar; las normas, principios o valores en juego no son tan simples de aprehender y de aplicar. Además, las leyes cuentan con términos, expresiones y conceptos equívocos y ambiguos. Constituyen pues los llamados casos difíciles ((Amós Arturo Grajales y Nicolás Jorge Negri, Sobre la argumentación jurídica y sus teorías, Madrid, 2018, en la página 51). Pero a partir de aquí los casos Trágicos, como se ha dicho, son casos difíciles que requieren una decisión que inevitablemente implique el menoscabo a las partes intervinientes en el proceso, es así que resulte aún más complejo aplicar la subsunción en los trágicos que el los casos difíciles.</i></p> <p><i>- "Fáciles" se descarta porque son precisamente los casos donde la subsunción es más aplicable.</i></p> <p><i>Es incorrecta, porque son casos fáciles aquellos en los que no existen dificultades en identificar la norma a aplicar y el supuesto de hecho objeto de decisión; por ejemplo, aquellos en que la norma utiliza conceptos unívocos (aeronave, cheque, hecho imponible, etc.), o cuando utiliza conceptos numéricos, cuando establece la mayoría de edad a los dieciocho años, o requiere la existencia de tres testigos en los testamentos o determina que el muro medianero debe tener como mínimo tres metros de altura. El caso se considera fácil, en la medida en que el ordenamiento otorga un único sentido a las expresiones aeronave, cheque y hecho imponible, o en el hecho de que expresiones como dieciocho años, tres testigos y tres metros de altura constituyen conceptos numéricos de fácil comprobación. De allí que se afirme que en los casos fáciles sea más evidente la aplicación del derecho como subsunción<sup>156</sup> (Amós Arturo Grajales y Nicolás Jorge Negri, Sobre la argumentación jurídica y sus teorías, Madrid, 2018, en la página 50).</i></p> <p><i>2. Relativos al enunciado</i></p> <p><i>2.1. El enunciado muestra coherencia y cohesión al presentar un extracto relevante del texto fuente que critica la aplicación simple de la subsunción, conduciendo lógicamente a la</i></p> |

|    |   |
|----|---|
|    | <p><i>pregunta sobre en qué tipo de casos es menos posible aplicar este método.</i></p> <p><i>2.2. El contexto y enunciado son claros, permitiendo resolver la pregunta sin ambigüedades. No se observan errores gramaticales u ortográficos significativos.</i></p> <p><i>3. Relativa a las competencias</i></p> <p><i>3.1. Competencias genéricas:</i></p> <p><i>3.1.1. Ser: La pregunta evalúa la capacidad de crítica al requerir que el aspirante comprenda las limitaciones de los métodos de interpretación jurídica en casos complejos.</i></p> <p><i>3.1.2. Saber: La pregunta evalúa la capacidad de analizar y sintetizar información al exigir la comprensión de diferentes tipos de casos jurídicos y su relación con los métodos de interpretación.</i></p> <p><i>3.1.3. Hacer: La pregunta evalúa la capacidad de aplicar conocimientos al requerir que el aspirante identifique correctamente el tipo de caso donde la subsunción es menos aplicable.</i></p> <p><i>4. Relativos a las opciones de respuesta</i></p> <p><i>4.1. La pregunta tiene una única respuesta correcta que se justifica adecuadamente en relación con el texto citado y la información adicional proporcionada.</i></p> <p><i>4.2. La respuesta correcta no es confusa ni ambigua, ya que se explica claramente en la retroalimentación y se corresponde con la descripción de casos trágicos en el texto fuente.</i></p> <p><i>4.3. No existe otra opción de respuesta correcta, pues las demás se descartan con argumentos sólidos basados en el texto fuente y conocimientos jurídicos adicionales.</i></p> <p><i>4.4. Todas las opciones son válidas conforme al enunciado, representando diferentes tipos de casos jurídicos, pero solo una captura correctamente el tipo de caso donde la subsunción es menos aplicable.</i></p> <p><i>5. Relativas a la tipología de la pregunta</i></p> <p><i>Esta pregunta corresponde al componente de control o comprensión de lectura porque:</i></p> <ul style="list-style-type: none"> <li><i>- Se basa en información específica del texto fuente.</i></li> <li><i>- Requiere que el aspirante identifique y comprenda conceptos clave presentados en el texto.</i></li> <li><i>- Evalúa la capacidad de extraer y aplicar información sobre la aplicabilidad de métodos de interpretación jurídica en diferentes tipos de casos.</i></li> </ul> <p><i>6. Relativas a la fuente</i></p> <p><i>La pregunta se basa en la lectura obligatoria AMÓS Arturo Grajales y NICOLÁS Jorge Negri. Sobre la argumentación jurídica y sus teorías, Madrid, 2018, Pp. 49 a 56. Inicio de lectura 4.1. Subsunción hasta finalizar el texto (página 56). P 50-51.</i></p> <p><i>Conclusión:</i></p> <p><i>Esta pregunta demuestra calidad en su diseño y ejecución. Evalúa la comprensión de conceptos fundamentales en la teoría de la interpretación jurídica, específicamente las limitaciones del método de subsunción en diferentes tipos de casos. La pregunta está bien estructurada, con un enunciado claro que presenta información relevante del texto fuente y opciones de respuesta pertinentes y diferenciadas. Se basa en el material de lectura asignado y contribuye a evaluar las competencias genéricas relevantes para aspirantes a jueces y magistrados, incluyendo el análisis crítico, la síntesis de información y la aplicación de conocimientos teóricos a la práctica jurídica.</i></p> |
| 68 | <p><i>Análisis de la Calidad y Validez de la Pregunta de Examen</i></p> <p><i>1. Enunciado y sustentación de opciones</i></p> <p><i>La opción correcta es "las lagunas y antinomias jurídicas". Esta opción se basa directamente</i></p>  |

|  |
|--|
| <p>en el texto fuente de Grajales y Negri, que menciona específicamente estas situaciones como aquellas en las que los jueces crean derecho.</p> <p>Señala el texto de Amós Arturo Grajales y Nicolás Jorge Negri, Sobre la argumentación jurídica y sus teorías, Madrid, 2018, en la página 49, que "las concepciones escépticas asumen que los sistemas jurídicos no son necesariamente completos ni consistentes, y que frente a las lagunas y antinomias los jueces crean derecho."</p> <p>Opciones incorrectas:</p> <p>- "Las normas generales sin solución" se descarta porque contradice la idea de que los jueces están limitados cuando existen normas específicas.<br/>Es incorrecta, porque las normas que regulan el hecho y la solución limitan al juez, dado que si la ley regula de manera específica y concreta un hecho, y establece la solución, el juez NO puede crear derecho, solo aplicarlo. Si la norma legal es clara el juez no tiene espacio para la interpretación y creación de normas.</p> <p>- "Los precedentes jurisprudenciales" se descarta por referirse a la aplicación de decisiones anteriores, no a la creación de derecho.<br/>Es incorrecta, porque conforme con la sentencia T 292 de 2006 de la Corte Constitucional, en el análisis de un caso deben confluír los siguientes elementos para establecer hasta que punto el precedente es relevante o no: (i) En la ratio decidendi de la sentencia se encuentra una regla relacionada con el caso a resolver posteriormente. (ii) La ratio debió haber servido de base para solucionar un problema jurídico semejante, o a una cuestión constitucional semejante. (iii) los hechos del caso o las normas juzgadas en la sentencia anterior deben ser semejantes o plantear un punto de derecho semejante al que debe resolverse posteriormente. En este sentido será razonable que "cuando en una situación similar, se observe que los hechos determinantes no concuerdan con el supuesto de hecho, el juez esté legitimado para no considerar vinculante el precedente". Estos tres elementos hacen que una sentencia anterior sea vinculante y, en esa medida, que se constituya en un precedente aplicable a un caso concreto. De allí que se pueda definir el precedente aplicable, como aquella sentencia anterior y pertinente cuya ratio conduce a una regla - prohibición, orden o autorización- determinante para resolver el caso, dados unos hechos y un problema jurídico, o una cuestión de constitucionalidad específica, semejantes. En estos casos el juez no se pronuncia sobre una ley sino sobre sus propias sentencias anteriores.</p> <p>- "Los postulados de la Ratio decidendi" se descarta por referirse a la interpretación de sentencias anteriores, no a la creación de nuevo derecho.<br/>Es incorrecta, porque la Ratio decidendi, es entendida por la Corte Constitucional como aquella que cumple con los siguientes criterios: i) La sola ratio constituye en sí misma una regla con un grado de especificidad suficientemente claro, que permite resolver efectivamente si la norma juzgada se ajusta o no a la Constitución. Lo que resulte ajeno a esa identificación inmediata, no debe ser considerado como ratio del fallo; ii) la ratio es asimilable al contenido de regla que implica, en sí misma, una autorización, una prohibición o una orden derivada de la Constitución; y iii) la ratio generalmente responde al problema jurídico que se plantea en el caso, y se enuncia como una regla jurisprudencial que fija el sentido de la norma constitucional, en la cual se basó la Corte para abordar dicho problema jurídico. Esta Corporación ha indicado que la ratio decidendi sobre un tema jurídico puede consolidarse "en una oportunidad posterior", esto es, cuando de manera reiterada se reafirma la regla del fallo inicial en otros casos. En ese sentido, si bien la ratio de una sentencia surge de la sentencia misma, los fallos posteriores de la Corte ofrecen los criterios autorizados para identificar adecuadamente dicha ratio; de manera tal que le permiten al juez o quien habrá de aplicar una sentencia, ser fiel a una interpretación constitucional determinada. (Corte Constitucional, sentenci T 292 de 2006). En estos casos el juez no se pronuncia sobre una ley sino sobre sus propias sentencias anteriores.</p> <p>2. Relativos al enunciado</p> <p>2.1. El enunciado muestra coherencia y cohesión al presentar un extracto relevante del texto fuente que introduce las críticas al formalismo y la idea de que los jueces a veces crean derecho, conduciendo lógicamente a la pregunta sobre las situaciones específicas en las que esto ocurre.</p> |
|--|



|    |   |
|----|---|
|    | <p>2.2. <i>El contexto y enunciado son claros, permitiendo resolver la pregunta sin ambigüedades. No se observan errores gramaticales u ortográficos significativos.</i></p> <p>3. <i>Relativa a las competencias</i></p> <p>3.1. <i>Competencias genéricas:</i></p> <p>3.1.1. <i>Ser: La pregunta evalúa la capacidad de crítica al requerir que el aspirante comprenda y valore el papel del juez en la creación del derecho.</i></p> <p>3.1.2. <i>Saber: La pregunta evalúa la capacidad de analizar y sintetizar información al exigir la comprensión de conceptos complejos sobre la interpretación jurídica y los límites del sistema legal.</i></p> <p>3.1.3. <i>Hacer: La pregunta evalúa la capacidad de aplicar conocimientos al requerir que el aspirante identifique correctamente las situaciones en las que un juez puede crear derecho.</i></p> <p>4. <i>Relativos a las opciones de respuesta</i></p> <p>4.1. <i>La pregunta tiene una única respuesta correcta que se justifica adecuadamente en relación con el texto citado.</i></p> <p>4.2. <i>La respuesta correcta no es confusa ni ambigua, ya que se explica claramente en la retroalimentación y se corresponde directamente con lo expresado en el texto fuente.</i></p> <p>4.3. <i>No existe otra opción de respuesta correcta, pues las demás se descartan con argumentos sólidos basados en el texto fuente y conocimientos jurídicos adicionales.</i></p> <p>4.4. <i>Todas las opciones son válidas conforme al enunciado, representando diferentes aspectos de la práctica judicial, pero solo una captura correctamente las situaciones mencionadas en el texto para la creación de derecho por parte de los jueces.</i></p> <p>5. <i>Relativas a la tipología de la pregunta</i></p> <p><i>Esta pregunta corresponde al componente de control o comprensión de lectura porque:</i></p> <ul style="list-style-type: none"> <li>- <i>Se basa en información específica del texto fuente.</i></li> <li>- <i>Requiere que el aspirante identifique y comprenda conceptos clave presentados en el texto.</i></li> <li>- <i>Evalúa la capacidad de extraer y aplicar información sobre las situaciones en las que los jueces pueden crear derecho.</i></li> </ul> <p>6. <i>Relativas a la fuente</i></p> <p><i>La pregunta se basa en la lectura obligatoria AMÓS Arturo Grajales y NICOLÁS Jorge Negri. Sobre la argumentación jurídica y sus teorías, Madrid, 2018, Pp. 49 a 56. P 49.</i></p> <p><i>Conclusión:</i></p> <p><i>Esta pregunta demuestra calidad en su diseño y ejecución. Evalúa la comprensión de conceptos fundamentales en la teoría de la interpretación jurídica, específicamente las situaciones en las que los jueces pueden crear derecho. La pregunta está bien estructurada, con un enunciado claro que presenta información relevante del texto fuente y opciones de respuesta pertinentes y diferenciadas. Se basa en el material de lectura asignado y contribuye a evaluar las competencias genéricas relevantes para aspirantes a jueces y magistrados, incluyendo el análisis crítico, la síntesis de información y la aplicación de conocimientos teóricos a la práctica judicial.</i></p> |
| 76 | <p><i>Análisis de la Calidad y Validez de la Pregunta de Examen</i></p> <p>1. <i>Enunciado y sustentación de opciones</i></p> <p><i>La opción correcta es "1 Y 2 son correctas". Esta elección se justifica porque:</i></p> <p><i>Afirmación 1. La Escuela del Derecho Libre enfatiza la función del derecho en la vida social y permite la creación judicial de normas en contextos donde la ley escrita no es clara. En este caso, priorizaría la protección del derecho a la privacidad del político, sancionando al</i></p>   |



|  |
|--|
| <p><i>periódico por la publicación de información irrelevante para el interés público.</i></p> <p><i>Afirmación 2. La Escuela Teleológica se centra en el propósito y fin de la norma. Si la información tiene un fin legítimo y es de interés público, esta escuela protegería la libertad de prensa, ya que la finalidad de la norma sobre libertad de expresión es informar y proteger el debate público.</i></p> <p><i>Opciones incorrectas:</i></p> <ul style="list-style-type: none"> <li>- "3 y 4 son correctas" se descarta porque ambas afirmaciones malinterpretan los enfoques de las escuelas mencionadas.</li> <li>- "2 y 3 son correctas" se descarta porque la afirmación 3 malinterpreta el enfoque de la Escuela del Derecho Libre.</li> <li>- "1 y 4 son correctas" se descarta porque la afirmación 4 malinterpreta el enfoque de la Escuela Teleológica.</li> </ul> <p><i>2. Relativos al enunciado</i></p> <p><i>2.1. El enunciado muestra coherencia y cohesión al presentar un caso práctico que involucra un conflicto entre derechos fundamentales (privacidad vs. libertad de prensa) y solicitar la evaluación de diferentes enfoques interpretativos.</i></p> <p><i>2.2. El contexto y enunciado son claros, permitiendo resolver la pregunta sin ambigüedades. No se observan errores gramaticales u ortográficos significativos.</i></p> <p><i>3. Relativa a las competencias</i></p> <p><i>3.1. Competencias genéricas:</i></p> <p><i>3.1.1. Ser: La pregunta evalúa la capacidad de crítica y apreciación de la diversidad al requerir que el aspirante considere diferentes enfoques interpretativos y sus implicaciones éticas.</i></p> <p><i>3.1.2. Saber: La pregunta evalúa la capacidad de analizar y sintetizar información al exigir la comprensión y aplicación de conceptos de diferentes escuelas de interpretación jurídica.</i></p> <p><i>3.1.3. Hacer: La pregunta evalúa la capacidad de aplicar conocimientos a situaciones prácticas, adaptarse a nuevos escenarios y resolver problemas complejos que involucran derechos fundamentales en conflicto.</i></p> <p><i>4. Relativos a las opciones de respuesta</i></p> <p><i>4.1. La pregunta tiene solo una respuesta correcta, justificada por la interpretación precisa de las escuelas de interpretación jurídica mencionadas.</i></p> <p><i>4.2. La respuesta correcta no es confusa ni ambigua, ya que se basa en afirmaciones claras y directamente relacionadas con las características de cada escuela.</i></p> <p><i>4.3. No existe otra opción de respuesta correcta, pues las demás combinaciones contienen al menos una afirmación errónea.</i></p> <p><i>4.4. Todas las opciones son válidas conforme al enunciado, representando diferentes interpretaciones de las escuelas, pero solo una captura correctamente sus enfoques.</i></p> <p><i>5. Relativas a la tipología de la pregunta</i></p> <p><i>Esta pregunta corresponde al componente de análisis jurisprudencial porque:</i></p> <ul style="list-style-type: none"> <li>- Requiere la aplicación de conocimientos teóricos a un caso práctico que involucra derechos fundamentales.</li> <li>- Evalúa la capacidad de interpretar y aplicar diferentes enfoques jurídicos a una situación concreta que podría presentarse en un tribunal.</li> <li>- Fomenta el pensamiento crítico sobre las implicaciones de diferentes métodos de interpretación legal en casos que involucran conflictos entre derechos.</li> </ul> |
|--|

|    |   |
|----|---|
|    | <p>6. <i>Relativas a la fuente</i></p> <p><i>La pregunta se basa en la lectura obligatoria ALCIVAR TREJO, C., CALDERÓN CISNEROS, J. y TAMARIZ BAQUERIZO, E. La diversidad de las escuelas de interpretación jurídica con relación a la Constitución del Ecuador. En: Contribuciones a las Ciencias Sociales, Universidad Tecnológica Ecotec, febrero 2014.</i></p> <p><i>Conclusión:</i><br/> <i>Esta pregunta demuestra calidad en su diseño y ejecución. Evalúa la comprensión y aplicación de conceptos fundamentales sobre las escuelas de interpretación jurídica, específicamente la del Derecho Libre y la Teleológica. La pregunta está bien estructurada, con un enunciado claro que presenta un caso práctico relevante y complejo, y opciones de respuesta pertinentes y diferenciadas. Se basa en el material de lectura asignado y contribuye a evaluar las competencias genéricas relevantes para aspirantes a jueces y magistrados, incluyendo el análisis crítico, la síntesis de información y la aplicación de conocimientos teóricos a situaciones prácticas que involucran conflictos entre derechos fundamentales.</i></p>   |
| 79 | <p><i>Evaluación de la calidad y validez de la pregunta:</i></p> <p><i>1. Respuesta correcta y opción incorrecta:</i></p> <p><i>La opción correcta es: "En <b>un debate</b> se emplea <b>un dilema</b> cuando se obliga al rival a escoger entre dos alternativas y, luego, se demuestra que, no importa cuál sea la elección que haga, la conclusión que se deriva es <b>una afirmación</b> que resulta inaceptable para él"</i></p> <p><i>Esta respuesta es correcta porque:</i></p> <ul style="list-style-type: none"> <li>- <i>Un dilema es el tipo de argumento descrito que obliga al rival a escoger entre dos alternativas desfavorables.</i></li> <li>- <i>Un debate es el contexto general donde se emplea esta técnica argumentativa.</i></li> <li>- <i>Una afirmación es lo que se deriva como conclusión inaceptable para el oponente.</i></li> </ul> <p><i>Las opciones incorrectas son inadecuadas porque:</i></p> <ul style="list-style-type: none"> <li>- <i>"Un argumento" es demasiado general y no captura la especificidad del dilema descrito.</i></li> </ul> <p><i>2. Enunciado:</i></p> <p><i>2.1. El enunciado es coherente y cohesivo. Presenta una cita textual que introduce el concepto, seguida de una instrucción clara para completar una afirmación relacionada.</i></p> <p><i>2.2. El contexto y enunciado son claros y permiten resolver la pregunta sin ambigüedades. No se observan errores gramaticales u ortográficos significativos.</i></p> <p><i>3. Competencias:</i></p> <p><i>3.1. Competencias genéricas:</i></p> <p><i>3.1.1. Ser: La pregunta evalúa la capacidad de crítica al requerir que el aspirante analice una técnica argumentativa que pone al adversario en una situación desventajosa.</i></p> <p><i>3.1.2. Saber: Evalúa la capacidad de analizar y sintetizar información al requerir la comprensión de un concepto jurídico específico (el dilema) y su aplicación en un contexto dado.</i></p> <p><i>3.1.3. Hacer: La pregunta evalúa la capacidad de aplicar conocimientos sobre argumentación jurídica en una situación específica.</i></p> <p><i>4. Opciones de respuesta:</i></p> <p><i>4.1. La pregunta tiene solo una respuesta correcta, que es la combinación de "un dilema", "un debate" y "una afirmación".</i></p> <p><i>4.2. La respuesta no es confusa ni ambigua, ya que cada elemento encaja lógicamente en los espacios proporcionados.</i></p> |

|  |  |
|--|--|
|  | <p>4.3. No existe otra opción de respuesta correcta, dado que las otras opciones no completan adecuadamente la afirmación.</p> <p>4.4. Todas las opciones son válidas conforme al enunciado planteado, pero solo una es la correcta.</p> <p>5. Tipología de la pregunta:</p> <p>Esta pregunta corresponde al componente de Taller Virtual porque requiere la aplicación de conocimientos teóricos sobre argumentación jurídica en un contexto práctico, simulando una situación de debate judicial.</p> <p>6. Fuente:</p> <p>La pregunta se basa en la lectura obligatoria BONORINO, P.R., PEÑA AYAZO, J.I Argumentación Judicial. Construcción, reconstrucción y evaluación de argumentaciones orales y escritas. 2da Ed. Módulo de auto formación. Plan Nacional de Formación y Capacitación de la Rama Judicial. Bogotá. Consejo Superior de la Judicatura - Escuela Judicial "Rodrigo Lara Bonilla". Universidad Nacional. 2008. P 72</p> <p>Conclusión:</p> <p>Esta pregunta demuestra calidad en su diseño y validez para evaluar las competencias requeridas en aspirantes a jueces y magistrados. Evalúa el conocimiento y comprensión de técnicas de argumentación jurídica, específicamente el uso del dilema como herramienta retórica. La pregunta es clara, coherente y se basa en fuentes académicas relevantes, contribuyendo así a una evaluación pertinente de los candidatos en el ámbito de la interpretación judicial y la estructura de la sentencia.</p> |
|--|--|

### 3.4.3. Programa de Justicia Transicional y Justicia Restaurativa: Jornada de la tarde del 19 de mayo de 2024

Frente a los motivos de inconformidad esgrimidos por la discente y relacionadas con las preguntas del programa en mención, se resuelven a partir del criterio técnico de la Unión Temporal Formación Judicial 2019, que indicó lo siguiente:

| PREGUNTA | SUSTENTACIÓN  |
|----------|---|
| 2        | <p><i>Análisis de la Calidad y Validez de la Pregunta</i></p> <p>1. Enunciado y sustentación de opciones</p> <p>La opción correcta es "fomentando un cambio cultural para la no repetición hacia el futuro". Esta opción refleja con precisión la idea expresada en el texto de que la justicia civil puede "influir notablemente los modelos de comportamiento en una sociedad, y elevar las expectativas acerca de cuáles son las conductas aceptables y prevenir que se repita una conducta concreta". El texto enfatiza que la asignación de responsabilidades por parte de la justicia civil puede tener un efecto preventivo, tanto para el sujeto considerado responsable como para otros en situaciones similares. Esto implica un cambio cultural a largo plazo, orientado hacia la no repetición de conductas inaceptables, lo cual es un objetivo clave de la justicia transicional.</p> <p>Así también, la ley 1448 de 2011, la ley 975 de 2005 y la ley 1957 de 2019, consagrando la competencia de los Jueces civiles para la reparación de víctimas, y especialmente en la consagración y reiteración del principio de no repetición, esencial en la Justicia transicional, brindan al discente los saberes previos pertinentes para abordar la lectura:</p> |

*Ley 1448 de 2011 (Ley de Víctimas y Restitución de Tierras)*

*Artículo 8: Principio de no repetición. Este artículo establece la no repetición como un principio fundamental en la reparación integral a las víctimas del conflicto armado. Específicamente, se busca que las medidas de reparación no solo sean individuales, sino que promuevan transformaciones estructurales que eviten futuros abusos de derechos humanos.*

*“El Estado adoptará las medidas necesarias para garantizar que los hechos que dieron lugar a las violaciones no se repitan en el futuro”.*

*Este artículo respalda la idea de que la justicia civil, al proporcionar reparaciones, contribuye a modelar conductas aceptables en la sociedad al establecer responsabilidades claras y promover la prevención de futuras violaciones de derechos humanos.*

*Ley 975 de 2005 (Ley de Justicia y Paz)*

*Artículo 7: Derechos de las víctimas. Este artículo establece que las víctimas tienen derecho a la reparación integral, la verdad, la justicia, y la no repetición. La asignación de responsabilidades en procesos civiles no solo responde al interés individual de la víctima, sino que también establece un precedente para evitar que se repitan los hechos por parte de los perpetradores o de otros actores.*

*“El derecho a la reparación incluye medidas de satisfacción y garantías de no repetición”.*

*Este artículo refuerza la capacidad de la justicia civil de fomentar un cambio cultural que desincentive las violaciones de derechos humanos mediante el castigo de los responsables y la creación de un entorno que promueva el respeto a los derechos humanos.*

*Ley 1957 de 2019 (Jurisdicción Especial para la Paz - JEP)*

*Artículo 22: Garantías de no repetición. En este artículo se establece que las decisiones tomadas en la Jurisdicción Especial para la Paz incluirán medidas de reparación y no repetición, enfatizando la importancia de que las sanciones no solo sean punitivas, sino también preventivas.*

*“Se adoptarán medidas de reparación colectiva y de no repetición con el fin de prevenir futuros crímenes y promover la reconciliación”.*

*Esto subraya la importancia de la justicia civil en la transformación de comportamientos sociales, promoviendo un cambio cultural hacia la reconciliación y la prevención de violaciones similares en el futuro.*

*Estos artículos demuestran que la justicia civil, en el marco de la justicia transicional, va más allá de la compensación económica a las víctimas. Su contribución a la modelación de conductas aceptables radica en la promoción de la no repetición, la prevención de futuros abusos y la creación de un entorno social más justo y por ello esta opción de respuesta es la correcta.*

*Retroalimentación opciones incorrectas:*

*- "Estableciendo restricciones directas al comportamiento de los individuos" Esta opción es incorrecta porque el texto no menciona que la justicia civil imponga restricciones directas sobre el comportamiento individual. En su lugar, se enfoca en cómo los fallos civiles pueden influir en las expectativas sociales y prevenir conductas a través de la asignación de responsabilidades, no mediante restricciones impuestas directamente.*

*- "Modelando conductas aceptables proporcionando remedios legales" Aunque el texto menciona que los fallos civiles proporcionan remedios legales, esta opción es incorrecta en el contexto de la pregunta. El proporcionar remedios legales se presenta más como un impacto en la vida de las víctimas individuales, no como el mecanismo principal para modelar conductas sociales aceptables. El modelamiento de conductas se describe más en términos de influencia en las expectativas sociales y prevención de repetición.*

*- "Aceptando conductas la reafirmación de los derechos de las víctimas" Esta opción es incorrecta porque mezcla conceptos de manera confusa. Aunque la reafirmación de los*

derechos de las víctimas es un aspecto importante mencionado en el texto, no se presenta como un medio para modelar conductas aceptables en la sociedad. Además, la frase "aceptando conductas" no refleja adecuadamente el papel de la justicia civil en influenciar comportamientos futuros y prevenir la repetición de conductas inaceptables.

## *2. Relativos al enunciado*

*2.1. El enunciado muestra coherencia y cohesión al presentar un extracto relevante sobre el papel de la justicia civil en la justicia transicional y luego preguntar específicamente sobre uno de los aspectos mencionados.*

*2.2. El contexto y enunciado son claros, permitiendo resolver la pregunta sin ambigüedades. No se observan errores gramaticales u ortográficos significativos.*

## *3. Relativa a las competencias*

### *3.1. Competencias genéricas:*

*3.1.1. Ser: La pregunta evalúa la capacidad de crítica y apreciación de la diversidad al requerir que el aspirante comprenda el impacto social de la justicia civil en contextos de transición.*

*3.1.2. Saber: La pregunta evalúa la capacidad de analizar y sintetizar información al exigir la comprensión de los efectos de la justicia civil más allá de los casos individuales.*

*3.1.3. Hacer: La pregunta evalúa la capacidad de aplicar conocimientos al requerir que el aspirante identifique correctamente cómo la justicia civil puede influir en comportamientos sociales futuros.*

## *4. Relativos a las opciones de respuesta*

*4.1. La pregunta tiene solo una respuesta correcta, justificada por la interpretación precisa del texto fuente.*

*4.2. La respuesta correcta no es confusa ni ambigua, ya que se basa directamente en el texto proporcionado.*

*4.3. No existe otra opción de respuesta correcta, pues las demás no reflejan el aspecto de cambio cultural y prevención de conductas futuras.*

*4.4. Todas las opciones son válidas conforme al enunciado, representando diferentes aspectos relacionados con la justicia civil, pero solo una captura correctamente el aspecto de modelamiento de conductas futuras.*

## *5. Relativas a la tipología de la pregunta*

*Esta pregunta corresponde al componente de control o comprensión de lectura porque:*

- Se basa en información específica del texto fuente.*
- Requiere que el aspirante identifique y comprenda uno de los roles específicos de la justicia civil presentados en el texto.*
- Evalúa la capacidad de extraer y aplicar información clave de un párrafo sobre justicia transicional.*

## *6. Relativas a la fuente*

*La pregunta se basa en la lectura obligatoria de las leyes 1448 de 2011, 975 de 2005 y 1957 de 2019, la primera que consagra la competencia de los jueces civiles en la justicia transicional y en todas respecto la reiterada referencia al PRINCIPIO DE NO REPETICIÓN, incluyendo como parte fundamental de la decisiones en la justicia transicional las medidas colectivas, procurando garantizar la no repetición de las conductas sancionables EN EL FUTURO, esto es especialmente frente a la sociedad, "fomentando un cambio cultural para la no repetición hacia el futuro" (CLAVE).*

|   |  |
|---|--|
|   | <p><i>Fragmento tomado de "Restitución de tierras en el marco de la justicia transicional civil" de Bolívar, Sánchez y Uprimny, página 31, lo cual no afecta la pertinencia de la pregunta pues el discente ha tenido acceso a los contenidos evaluados durante el curso y en el examen mismo. El contexto y el enunciado de las preguntas son una construcción del evaluador quien puede utilizar libremente fragmentos de diversas fuentes o de su propia creación, siempre procurando la pertinencia y correspondencia con los contenidos a evaluar, lo cual se cumple a cabalidad en esta pregunta.</i></p> <p><b>Conclusión:</b><br/> <i>Esta pregunta demuestra calidad en su diseño y ejecución. Evalúa la comprensión de conceptos sobre el papel de la justicia civil en el contexto de la justicia transicional. La pregunta está bien estructurada, con un enunciado claro que presenta información relevante del texto fuente y opciones de respuesta pertinentes y diferenciadas. Se basa en el material de lectura asignado y contribuye a evaluar las competencias genéricas relevantes para aspirantes a jueces y magistrados, incluyendo el análisis crítico, la síntesis de información y la aplicación de conocimientos teóricos al contexto de la justicia transicional.}}</i></p>   |
| 8 | <p><b>Análisis de la Calidad y Validez de la Pregunta</b></p> <p><b>1. Enunciado y sustentación de opciones</b></p> <p><i>La opción correcta es "la presencia del menor para un resultado restaurativo". Esta opción es correcta porque refleja con precisión el propósito fundamental de la prohibición del juzgamiento en ausencia en el Sistema de Responsabilidad Penal para Adolescentes (SRPA). El texto enfatiza que el proceso en el SRPA tiene un "carácter y finalidad pedagógica, preferente e irrenunciable", y que los propósitos de la justicia de adolescentes se logran tanto con el proceso como con la sanción. La presencia del adolescente es crucial para alcanzar estos objetivos, ya que permite:</i></p> <ol style="list-style-type: none"> <li><i>1. La interacción directa entre el juez y el adolescente, facilitando el aspecto pedagógico del proceso.</i></li> <li><i>2. La oportunidad para que el adolescente tome conciencia de sus acciones y del daño causado.</i></li> <li><i>3. La participación activa del adolescente en el proceso de restauración a la víctima y su propia reintegración a la sociedad.</i></li> </ol> <p><i>Además, el Artículo 158 del Código de Infancia y Adolescencia respalda esta interpretación al prohibir explícitamente el juzgamiento en ausencia, subrayando la importancia de la presencia del adolescente en el proceso.</i></p> <p><b>Retroalimentación opciones incorrectas:</b></p> <ul style="list-style-type: none"> <li><i>- "El respeto a la libertad y dignidad humana del adolescente" Esta opción es incorrecta porque, aunque el respeto a la libertad y dignidad del adolescente son principios importantes en el SRPA, no son el fundamento principal de la prohibición del juzgamiento en ausencia. El texto se centra en la necesidad de la presencia del adolescente para lograr los objetivos pedagógicos y restaurativos del sistema, no en estos aspectos generales de derechos humanos.</i></li> <li><i>- "La comparecencia por ser sujeto procesal y destinatario del castigo" Esta opción es incorrecta porque contradice el enfoque restaurativo y pedagógico del SRPA. El texto enfatiza que el proceso no es simplemente un medio para llegar a un castigo, sino un fin en sí mismo con propósitos educativos y restaurativos. Ver al adolescente simplemente como "destinatario del castigo" va en contra de la filosofía del SRPA presentada en el texto.</i></li> <li><i>- "La asistencia del menor como garantía del debido proceso" Aunque la asistencia del menor podría considerarse parte del debido proceso, esta opción es incorrecta en el contexto de la pregunta porque no captura la esencia de por qué se prohíbe el juzgamiento en ausencia en el SRPA. El texto no se centra en aspectos procesales generales, sino en la finalidad pedagógica y restaurativa específica del sistema, que requiere la presencia activa del adolescente.</i></li> </ul> <p><b>2. Relativos al enunciado</b></p> <p><b>2.1. El enunciado muestra coherencia y cohesión al presentar un extracto relevante sobre el</b></p> |



|  |  |
|--|--|
|  | <p><i>SRPA y luego preguntar específicamente sobre la razón de la prohibición del juzgamiento en ausencia.</i></p> <p><i>2.2. El contexto y enunciado son claros, permitiendo resolver la pregunta sin ambigüedades. No se observan errores gramaticales u ortográficos significativos.</i></p> <p><i>3. Relativa a las competencias</i></p> <p><i>3.1. Competencias genéricas:</i></p> <p><i>3.1.1. Ser: La pregunta evalúa la capacidad de crítica al requerir que el aspirante comprenda el enfoque restaurativo y pedagógico del SRPA.</i></p> <p><i>3.1.2. Saber: La pregunta evalúa la capacidad de analizar y sintetizar información al exigir la comprensión de los principios fundamentales del SRPA.</i></p> <p><i>3.1.3. Hacer: La pregunta evalúa la capacidad de aplicar conocimientos al requerir que el aspirante identifique correctamente la razón de una norma procesal específica en el contexto del SRPA.</i></p> <p><i>4. Relativos a las opciones de respuesta</i></p> <p><i>4.1. La pregunta tiene solo una respuesta correcta, justificada por la interpretación precisa del texto fuente.</i></p> <p><i>4.2. La respuesta correcta no es confusa ni ambigua, ya que se basa directamente en el enfoque restaurativo descrito en el texto.</i></p> <p><i>4.3. No existe otra opción de respuesta correcta, pues las demás no reflejan el énfasis en la finalidad pedagógica y restaurativa del SRPA.</i></p> <p><i>4.4. Todas las opciones son válidas conforme al enunciado, representando diferentes aspectos del proceso judicial, pero solo una captura correctamente la esencia del SRPA.</i></p> <p><i>5. Relativas a la tipología de la pregunta</i></p> <p><i>Esta pregunta corresponde al componente de control o comprensión de lectura porque:</i></p> <ul style="list-style-type: none"> <li><i>- Se basa en información específica del texto fuente.</i></li> <li><i>- Requiere que el aspirante identifique y comprenda los principios fundamentales del SRPA.</i></li> <li><i>- Evalúa la capacidad de extraer y aplicar información clave sobre las razones de una norma procesal específica en el SRPA.</i></li> </ul> <p><i>6. Relativas a la fuente</i></p> <p><i>La pregunta se basa en la lectura obligatoria CHAPARRO BORDA, Víctor (2010). Justicia Restaurativa en el Sistema de responsabilidad Penal para Adolescentes. Bogotá: Módulo de Formación autodirigido. Plan de Formación de la Rama Judicial. Bogotá. Consejo Superior de la Judicatura - Escuela Judicial "Rodrigo Lara Bonilla" (pp. 116) y al Artículo 158 del Código de Infancia y Adolescencia.</i></p> <p><i>Conclusión:</i></p> <p><i>Esta pregunta demuestra calidad en su diseño y ejecución. Evalúa la comprensión de conceptos sobre el Sistema de Responsabilidad Penal para Adolescentes, específicamente la razón de la prohibición del juzgamiento en ausencia. La pregunta está bien estructurada, con un enunciado claro que presenta información relevante del texto fuente y opciones de respuesta pertinentes y diferenciadas. Se basa en el material de lectura asignado y contribuye a evaluar las competencias genéricas relevantes para aspirantes a jueces y magistrados, incluyendo el análisis crítico, la síntesis de información y la aplicación de conocimientos teóricos al contexto de la justicia juvenil.</i></p> |
|--|--|

|    |  |
|----|--|
| 11 | <p><i>Análisis de calidad y validez de la pregunta</i></p> <p><i>1. Enunciado y sustentación de opciones:</i></p> <p><i>La opción correcta es "justicia restaurativa y justicia correctiva" por las siguientes razones:</i></p> <p><i>Justicia restaurativa: La justicia transicional busca fundamentalmente la restauración de relaciones sociales rotas y la reconstrucción del tejido social en una comunidad afectada por conflictos o violaciones masivas de derechos humanos. Este enfoque se alinea perfectamente con el concepto de justicia restaurativa, que se centra en reparar el daño causado a las víctimas y a la comunidad, más que en castigar a los perpetradores.</i></p> <p><i>Justicia correctiva: La justicia transicional también implica la corrección de perjuicios ocasionados en contravención de normas, especialmente aquellas relacionadas con el derecho internacional de los derechos humanos o el Derecho Internacional Humanitario (DIH). Esto se alinea con el concepto de justicia correctiva, que busca rectificar los daños causados y restablecer el equilibrio que existía antes de la violación de las normas.</i></p> <p><i>La combinación de estos dos conceptos de justicia permite a la justicia transicional abordar tanto la necesidad de reparar los daños individuales y colectivos como la de restaurar y reconstruir el tejido social dañado por el conflicto o las violaciones de derechos humanos.</i></p> <p><i>Las opciones incorrectas son adecuadamente refutadas:</i></p> <p><i>- "Justicia distributiva y justicia retributiva": No es correcta porque 1. La justicia distributiva se refiere a la asignación equitativa de recursos y cargas sociales, lo cual no es el enfoque principal de la justicia transicional. 2. La justicia retributiva se centra en el castigo del infractor, lo cual va en contra del espíritu de la justicia transicional, que busca más la restauración que la retribución.</i></p> <p><i>- "Justicia correctiva y justicia retributiva": No es correcta porque: 1. Aunque la justicia correctiva es parte de la justicia transicional, la inclusión de la justicia retributiva hace que esta opción sea errónea. 2. La justicia transicional no se fundamenta en la retribución o el castigo, sino en la restauración y la reconstrucción del tejido social.</i></p> <p><i>- "Justicia distributiva y justicia restaurativa": No es correcta porque: 1. Si bien la justicia restaurativa es un componente clave de la justicia transicional, la justicia distributiva no lo es. 2. La justicia transicional no se centra en la asignación equitativa de recursos y cargas sociales (justicia distributiva), sino en la reparación de daños y la reconstrucción de relaciones sociales.</i></p> <p><i>2. Relativos al enunciado:</i></p> <p><i>2.1. El enunciado muestra coherencia y cohesión, presentando primero una definición general de justicia y luego especificando distintos tipos, lo que permite al lector comprender el contexto antes de abordar la pregunta específica sobre justicia transicional.</i></p> <p><i>2.2. El contexto y enunciado son claros y permiten resolver la pregunta sin ambigüedades. No se observan errores gramaticales ni ortográficos significativos que puedan afectar la comprensión.</i></p> <p><i>3. Relativa a las competencias:</i></p> <p><i>3.1. Competencias genéricas:</i></p> <p><i>3.1.1. Ser: La pregunta evalúa la capacidad de crítica al requerir que el estudiante analice y discrimine entre diferentes conceptos de justicia, apreciando la diversidad de enfoques en el ámbito jurídico.</i></p> <p><i>3.1.2. Saber: La pregunta evalúa la capacidad de analizar y sintetizar información, requiriendo que el estudiante comprenda y relacione distintos conceptos de justicia para identificar los más relevantes para la justicia transicional.</i></p> <p><i>3.1.3. Hacer: La pregunta evalúa la capacidad de aplicar conocimientos y tomar decisiones,</i></p> |
|----|--|

|    |   |
|----|---|
|    | <p>ya que el estudiante debe utilizar su comprensión de los conceptos para seleccionar la respuesta correcta.</p> <p>4. Relativos a las opciones de respuesta:</p> <p>4.1. La pregunta tiene solo una respuesta correcta, claramente identificada como "justicia restaurativa y justicia correctiva".</p> <p>4.2. La respuesta no es confusa ni ambigua, ya que se explica claramente por qué estas dos formas de justicia son las más relevantes para la justicia transicional.</p> <p>4.3. No existe otra opción de respuesta correcta, pues las demás combinaciones incluyen formas de justicia que no son centrales para la justicia transicional.</p> <p>4.4. Todas las opciones son válidas conforme al enunciado planteado, pero solo una es correcta en el contexto de la justicia transicional.</p> <p>5. Relativas a la tipología de la pregunta:</p> <p>Esta pregunta corresponde a un control de lectura porque requiere que el estudiante comprenda y aplique conceptos específicos presentados en la lectura obligatoria sobre justicia transicional.</p> <p>6. Relativas a la fuente:</p> <p>La pregunta se basa en la lectura obligatoria UPRIMNY, Rodrigo, SÁNCHEZ, Nelson &amp; LOZANO, Laura M. (s/f). Introducción al concepto de justicia transicional y al modelo de transición colombiano. Módulo de Formación autodirigido. Plan de Formación de la Rama Judicial. Bogotá. Consejo Superior de la Judicatura - Escuela Judicial "Rodrigo Lara Bonilla" página 16.</p> <p>Conclusión:</p> <p>Esta pregunta demuestra calidad en su diseño y ejecución. evalúa la comprensión de conceptos clave relacionados con la justicia transicional, requiriendo que los estudiantes apliquen conocimientos específicos y habilidades de pensamiento crítico. La pregunta está bien estructurada, con un enunciado claro y opciones de respuesta que discriminan adecuadamente entre diferentes conceptos de justicia. Además, se alinea con las competencias genéricas del programa y se basa en fuentes académicas relevantes.</p> |
| 13 | <p>Análisis de Calidad y Validez de la Pregunta</p> <p>1. Enunciado y sustentación de opciones:</p> <p>La opción correcta ("por la fragilidad de las instituciones, que se traduce en la de los poderes públicos"). Esta opción es correcta porque refleja precisamente la idea central del autor sobre el debilitamiento del Estado de derecho en contextos de justicia transicional. El texto señala explícitamente que "en los países que salen de un conflicto – o pretenden salir de él -, el Estado de derecho suele ser débil o inexistente, apenas hay capacidad para la aplicación de la ley y la administración de justicia". Esta afirmación indica claramente la fragilidad de las instituciones.</p> <p>Además, el texto menciona que esta situación "a menudo se ve agudizada por la falta de confianza de la población en los poderes públicos y por la escasez de recursos". Esto subraya cómo la debilidad institucional se traduce en una fragilidad de los poderes públicos, afectando su capacidad para aplicar la ley y administrar justicia efectivamente.</p> <p>Esta fragilidad institucional y de los poderes públicos es, según el autor, una característica fundamental de los contextos de justicia transicional, lo que dificulta la implementación efectiva de medidas de transición y la satisfacción de las necesidades de las víctimas.</p> <p>Las opciones incorrectas están bien argumentadas:</p> <p>- "debido a la existencia de violaciones a los derechos humanos en el territorio": Esta opción es incorrecta porque, aunque el texto menciona la existencia de violaciones a los derechos humanos, estas son presentadas como una consecuencia o característica de la situación, no como la causa del debilitamiento del Estado de derecho. El autor señala que las violaciones</p>  |

|  |  |
|--|--|
|  | <p>de derechos humanos son un resultado de la debilidad institucional, no su causa principal. -"dada la existencia de gobiernos que tienen prácticas autoritarias y dictatoriales": Esta opción es incorrecta porque, si bien el texto menciona "gobiernos autoritarios y dictatoriales" como parte del contexto histórico, no los presenta como la causa directa del debilitamiento del Estado de derecho en situaciones de justicia transicional. El enfoque del autor está en la fragilidad institucional que persiste después de estos regímenes o conflictos.</p> <p>-"puesto que se produce el desmantelamiento de estructuras reproductoras de violencia": Esta opción es incorrecta porque el desmantelamiento de estructuras reproductoras de violencia es presentado en el texto como un objetivo o tarea de las sociedades en transición, no como una causa del debilitamiento del Estado de derecho. De hecho, este desmantelamiento es parte del proceso de fortalecimiento del Estado de derecho, no su debilitamiento.</p> <p>2. Relativos al enunciado:</p> <p>2.1. El enunciado es coherente y cohesivo con el contexto y las opciones de respuesta. Presenta un extracto sobre los desafíos de la justicia transicional y solicita al examinando identificar la razón específica del debilitamiento del Estado de derecho en estos contextos.</p> <p>2.2. El contexto y enunciado son claros y permiten resolver la pregunta sin ambigüedades. No se observan errores gramaticales u ortográficos significativos que puedan afectar la comprensión.</p> <p>3. Relativa a las competencias:</p> <p>3.1. Competencias genéricas:</p> <p>3.1.1. Ser: La pregunta evalúa la capacidad de crítica al requerir que el examinando analice las causas subyacentes del debilitamiento institucional en contextos complejos.</p> <p>3.1.2. Saber: La pregunta evalúa la capacidad de analizar y sintetizar información sobre los desafíos de la justicia transicional, requiriendo una comprensión profunda de las dinámicas institucionales en situaciones post-conflicto.</p> <p>3.1.3. Hacer: La pregunta evalúa la capacidad de aplicar conocimientos teóricos a situaciones prácticas, al requerir que el examinando identifique las consecuencias concretas del debilitamiento del Estado de derecho.</p> <p>4. Relativos a las opciones de respuesta:</p> <p>4.1. La pregunta tiene una única respuesta correcta, que está claramente justificada en las retroalimentaciones proporcionadas.</p> <p>4.2. La respuesta no es confusa ni ambigua, ya que las justificaciones para cada opción son claras y están basadas en una interpretación correcta del texto proporcionado.</p> <p>4.3. No existe otra opción de respuesta correcta, ya que las demás opciones son descartadas con argumentos sólidos en las retroalimentaciones.</p> <p>4.4. Todas las opciones son válidas conforme al enunciado planteado, ya que se relacionan con aspectos mencionados en el texto sobre justicia transicional, aunque solo una captura correctamente la razón del debilitamiento del Estado de derecho.</p> <p>5. Relativas a la tipología de la pregunta:</p> <p>Esta pregunta corresponde a un control de lectura y comprensión porque requiere que el examinando interprete y analice correctamente un fragmento de texto académico, identificando la razón específica del debilitamiento del Estado de derecho en contextos de justicia transicional.</p> <p>6. Relativas a la fuente:</p> |
|--|--|

|    |  |
|----|--|
|    | <p><i>La pregunta se basa en la lectura obligatoria UPRIMNY, Rodrigo, SÁNCHEZ, Nelson &amp; LOZANO, Laura M. (s/f). Introducción al concepto de justicia transicional y al modelo de transición colombiano. Módulo de Formación autodirigido. Plan de formación de la Rama Judicial. Bogotá. Consejo Superior de la Judicatura - Escuela Judicial "Rodrigo Lara Bonilla", página 19.</i></p> <p><b>Conclusión:</b></p> <p><i>La pregunta evaluada demuestra calidad en su diseño y ejecución. Cumple con los criterios de claridad, coherencia y relevancia para evaluar la comprensión y análisis de conceptos complejos relacionados con la justicia transicional y el Estado de derecho. La pregunta evalúa las competencias genéricas del programa, fomentando el pensamiento crítico y la aplicación de conocimientos teóricos a situaciones prácticas. Las opciones de respuesta y sus retroalimentaciones están bien fundamentadas, permitiendo una evaluación de la capacidad del examinando para identificar las causas fundamentales del debilitamiento institucional en contextos de transición.</i></p>  |
| 17 | <p><b>Análisis de Calidad y Validez de la Pregunta</b></p> <p><b>1. Enunciado y sustentación de opciones:</b></p> <p><i>La opción correcta ("admitirse para que puedan ser mediadores, porque son personas con preparación adecuada así carezcan de la autorización del Estado") porque refleja la flexibilidad y apertura que el texto sugiere para el rol de facilitador en procesos de justicia restaurativa. El texto indica que el Grupo de Expertos consideró que los facilitadores no necesitan estar limitados a aquellos nombrados o autorizados oficialmente por el Estado. La clave está en la frase "igual podrían serlo personas con preparación adecuada, pero que no estuvieran necesariamente empleadas por el Estado o asociadas oficialmente con él". Esta perspectiva amplía el espectro de quienes pueden actuar como facilitadores, permitiendo la inclusión de personas capacitadas que no tienen un vínculo oficial con el Estado. Esto es crucial en el contexto de la justicia restaurativa, donde la flexibilidad y la participación comunitaria son a menudo valoradas. La preparación adecuada se prioriza sobre la autorización estatal, lo que puede permitir una mayor diversidad de enfoques y experiencias en el proceso de mediación.</i></p> <p><i>Las opciones incorrectas están bien argumentadas:</i></p> <ul style="list-style-type: none"> <li>- "Ser personas nombradas o autorizadas por el Estado porque deben atender procesos de reparación del tejido social": Esta opción es incorrecta porque limita el rol de facilitador exclusivamente a personas nombradas o autorizadas por el Estado. El texto explícitamente menciona que los facilitadores pueden incluir personas que no están necesariamente empleadas o asociadas oficialmente con el Estado. Aunque la reparación del tejido social es importante, no es un requisito que solo las personas autorizadas por el Estado puedan llevar a cabo esta tarea.</li> <li>- "Abstenerse de ser facilitadores porque los únicos capacitados para realizar estas funciones son aquellos nombrados por el Estado": Esta opción es incorrecta porque contradice directamente lo que el texto sugiere. El texto no limita la función de facilitador a aquellos nombrados por el Estado, sino que amplía esta posibilidad a personas con preparación adecuada, independientemente de su asociación oficial con el Estado.</li> <li>- "Aceptarse de intermediarios en la resolución de conflictos, pero solo cuando son nombrados o autorizados por el Estado": Esta opción es incorrecta porque, aunque reconoce el papel de los facilitadores como intermediarios en la resolución de conflictos, limita esta función solo a aquellos nombrados o autorizados por el Estado. Esto va en contra de la flexibilidad que el texto propone, donde se admite que personas con preparación adecuada puedan ser facilitadores, incluso si no tienen una autorización estatal formal.</li> </ul> <p><b>2. Relativos al enunciado:</b></p> <p><b>2.1. El enunciado es coherente y cohesivo con el contexto y las opciones de respuesta. Presenta un extracto sobre el concepto de "facilitador" y solicita al examinando identificar las características de los facilitadores en procesos de mediación restaurativa.</b></p> <p><b>2.2. El contexto y enunciado son claros y permiten resolver la pregunta sin ambigüedades. No se observan errores gramaticales u ortográficos significativos que puedan afectar la</b></p> |

|    |   |
|----|---|
|    | <p>comprensión.</p> <p>3. Relativa a las competencias:</p> <p>3.1. Competencias genéricas:</p> <p>3.1.1. Ser: La pregunta evalúa la capacidad de crítica al requerir que el examinando analice diferentes perspectivas sobre quién puede ser facilitador en procesos de justicia restaurativa.</p> <p>3.1.2. Saber: La pregunta evalúa la capacidad de analizar y sintetizar información sobre el concepto de facilitador en justicia restaurativa, requiriendo una comprensión profunda de los criterios de selección.</p> <p>3.1.3. Hacer: La pregunta evalúa la capacidad de aplicar conocimientos teóricos para identificar las características adecuadas de los facilitadores en procesos de mediación restaurativa.</p> <p>4. Relativos a las opciones de respuesta:</p> <p>4.1. La pregunta tiene una única respuesta correcta, que está claramente justificada en las retroalimentaciones proporcionadas.</p> <p>4.2. La respuesta no es confusa ni ambigua, ya que las justificaciones para cada opción son claras y están basadas en una interpretación correcta del texto proporcionado.</p> <p>4.3. No existe otra opción de respuesta correcta, ya que las demás opciones son descartadas con argumentos sólidos en las retroalimentaciones.</p> <p>4.4. Todas las opciones son válidas conforme al enunciado planteado, ya que se relacionan con aspectos de la selección de facilitadores mencionados en el texto.</p> <p>5. Relativas a la tipología de la pregunta:</p> <p>Esta pregunta corresponde a un control de lectura y comprensión porque requiere que el examinando interprete y analice correctamente un fragmento de texto académico, identificando las características esenciales de los facilitadores en procesos de justicia restaurativa.</p> <p>6. Relativas a la fuente:</p> <p>La pregunta se basa en la lectura obligatoria OFICINA DE LAS NACIONES UNIDAS CONTRA LA DROGA Y EL DELITO. Serie de manuales de Justicia Penal. Manual sobre programas de Justicia Restaurativa. Naciones Unidas. New York. 2006. Edición en español. Preparada por UNODC. Panamá. 2011. ( pp. 39)</p> <p>Conclusión:</p> <p>La pregunta evaluada demuestra calidad en su diseño y ejecución. Cumple con los criterios de claridad, coherencia y relevancia para evaluar la comprensión y análisis de conceptos relacionados con la justicia restaurativa, específicamente sobre el papel de los facilitadores. La pregunta evalúa las competencias genéricas del programa, fomentando el pensamiento crítico y la aplicación de conocimientos teóricos a situaciones prácticas en el campo de la justicia restaurativa. Las opciones de respuesta y sus retroalimentaciones están bien fundamentadas, permitiendo una evaluación de la capacidad del examinando para identificar las características esenciales de los facilitadores en procesos de mediación restaurativa.</p> |
| 34 | <p>Análisis de la Calidad y Validez de la Pregunta</p> <p>1. Enunciado y sustentación de opciones</p> <p>La opción correcta es "es posible excluirlo porque fue condenado por delitos dolosos cometidos con posterioridad a su desmovilización". Esta elección se justifica porque es la causal No. 5 del artículo quinto de la Ley de Justicia y Paz transcrita a continuación y</p>   |



|   |
|---|
| <p>adicionalmente es un caso construido con fundamento en la lectura obligatoria del curso de formación, Sentencia de la Sala de Justicia y Paz, Tribunal Superior de Bogotá, Radicación 110012252000 2018-00404 00 (Interno 4576) Postulado: Orlando Villa Zapata (Bloque Vencedores de Arauca).</p> <p>Artículo 5°. La Ley 975 de 2005 tendrá un nuevo artículo 11A del siguiente tenor:</p> <p>Artículo 11A. Causales de terminación del Proceso de Justicia y Paz y exclusión de la lista de postulados. Los desmovilizados de grupos armados organizados al margen de la ley que hayan sido postulados por el Gobierno nacional para acceder a los beneficios previstos en la presente ley serán excluidos de la lista de postulados previa decisión motivada, proferida en audiencia pública por la correspondiente Sala de Conocimiento de Justicia y Paz del Tribunal Superior de Distrito Judicial, en cualquiera de los siguientes casos, sin perjuicio de las demás que determine la autoridad judicial competente:</p> <ol style="list-style-type: none"><li>1. Cuando el postulado sea renuente a comparecer al proceso o incumpla los compromisos propios de la presente ley.</li><li>2. Cuando se verifique que el postulado ha incumplido alguno de los requisitos de elegibilidad establecidos en la presente ley.</li><li>3. Cuando se verifique que el postulado no haya entregado, ofrecido o denunciado bienes adquiridos por él o por el grupo armado organizado al margen de la ley durante y con ocasión de su pertenencia al mismo, de forma directa o por interpuesta persona.</li><li>4. Cuando ninguno de los hechos confesados por el postulado haya sido cometido durante y con ocasión de su pertenencia a un grupo armado organizado al margen de la ley.</li><li>5. Cuando el postulado haya sido condenado por delitos dolosos cometidos con posterioridad a su desmovilización, o cuando habiendo sido postulado estando privado de la libertad, se compruebe que ha delinquido desde el centro de reclusión.</li><li>6. Cuando el postulado incumpla las condiciones impuestas en la audiencia de sustitución de la medida de aseguramiento de que trata el artículo 18A de la presente ley.</li></ol> <p>Retroalimentación opciones incorrectas:</p> <p>- "Es imposible excluirlo teniendo en cuenta la gravedad y sistematicidad de los delitos cometidos contra los derechos humanos": Esta opción es incorrecta porque la gravedad de los delitos cometidos antes de la desmovilización no es un impedimento para la exclusión según la Ley 975 de 2005. La ley no contempla la gravedad de los delitos previos como una razón para impedir la exclusión. De hecho, el proceso de Justicia y Paz está diseñado precisamente para tratar con delitos graves cometidos durante el conflicto.</p> <p>- "Es posible excluirlo por la poca o nula importancia del postulado para contribuir con una paz estable y duradera": Esta opción es incorrecta porque la importancia del postulado para la paz no es un criterio establecido en la Ley 975 de 2005 para determinar su exclusión. Las causales de exclusión están específicamente enumeradas en el artículo 11A y no incluyen una evaluación subjetiva de la contribución del postulado a la paz.</p> <p>- "Es imposible excluirlo porque se haría nugatorio el derecho de las víctimas a conocer la verdad": Esta opción es incorrecta porque, aunque el derecho a la verdad de las víctimas es importante, no es un impedimento legal para la exclusión de un postulado según la Ley 975 de 2005. La ley establece causales específicas de exclusión, y el hecho de que algunas víctimas puedan quedar sin conocer toda la verdad no impide la aplicación de estas causales. Además, el postulado ya había sido condenado por numerosos delitos en el proceso de Justicia y Paz, lo que implica que ya se había avanzado en el esclarecimiento de la verdad para muchas víctimas.</p> <p>2. Relativos al enunciado</p> <p>2.1. El enunciado muestra coherencia y cohesión al presentar un caso detallado que incluye todos los elementos necesarios para aplicar la normativa relevante.</p> <p>2.2. El contexto y enunciado son claros, permitiendo resolver la pregunta sin ambigüedades.</p> |
|---|

|    |  |
|----|--|
|    | <p><i>No se observan errores gramaticales u ortográficos significativos.</i></p> <p><b>3. Relativa a las competencias</b></p> <p><b>3.1. Competencias genéricas:</b></p> <p><b>3.1.1. Ser:</b> <i>La pregunta evalúa la capacidad de crítica al requerir que el aspirante equilibre los derechos de las víctimas con las normas procesales.</i></p> <p><b>3.1.2. Saber:</b> <i>La pregunta evalúa la capacidad de analizar y sintetizar información legal compleja, incluyendo leyes y jurisprudencia.</i></p> <p><b>3.1.3. Hacer:</b> <i>La pregunta evalúa la capacidad de aplicar conocimientos legales a situaciones concretas y complejas en el contexto de la justicia transicional.</i></p> <p><b>4. Relativos a las opciones de respuesta</b></p> <p><b>4.1.</b> <i>La pregunta tiene solo una respuesta correcta, justificada por la normativa específica citada en el caso.</i></p> <p><b>4.2.</b> <i>La respuesta correcta no es confusa ni ambigua, ya que se basa directamente en la causal legal establecida.</i></p> <p><b>4.3.</b> <i>No existe otra opción de respuesta correcta, pues las demás no se ajustan a las causales legales de exclusión.</i></p> <p><b>4.4.</b> <i>Todas las opciones son válidas conforme al enunciado, representando diferentes consideraciones relevantes en justicia transicional, pero solo una se ajusta a la ley aplicable.</i></p> <p><b>5. Relativas a la tipología de la pregunta</b></p> <p><i>Esta pregunta corresponde al componente de análisis jurisprudencial porque:</i></p> <ul style="list-style-type: none"> <li>- <i>Se basa en un caso concreto similar a casos reales tratados en la jurisprudencia.</i></li> <li>- <i>Requiere que el aspirante aplique conocimientos legales y jurisprudenciales a una situación compleja.</i></li> <li>- <i>Evalúa la capacidad de interpretar y aplicar normas específicas en el contexto de la justicia transicional.</i></li> </ul> <p><b>6. Relativas a la fuente</b></p> <p><i>La pregunta se basa en la lectura obligatoria CONGRESO DE LA REPÚBLICA DE COLOMBIA. Ley 975 de 2005, modificada por la Ley 1592 de 2012.</i></p> <p><b>Conclusión:</b></p> <p><i>Esta pregunta demuestra calidad en su diseño y ejecución. Evalúa la comprensión y aplicación de conceptos fundamentales en la justicia transicional, específicamente en el marco de la Ley de Justicia y Paz. La pregunta está bien estructurada, con un enunciado detallado que presenta un caso práctico relevante y opciones de respuesta que reflejan diferentes consideraciones importantes en este campo. Se basa firmemente en el material legal y jurisprudencial relevante, contribuyendo a evaluar las competencias genéricas y específicas necesarias para aspirantes a jueces y magistrados en el ámbito de la justicia transicional.</i></p> |
| 35 | <p><b>Análisis de la Calidad y Validez de la Pregunta</b></p> <p><b>1. Enunciado y sustentación de opciones</b></p> <p><i>La opción correcta es "puede ser facilitador para una eventual conciliación preprocesal en equidad y posiblemente evitar el proceso judicial". Esta opción es correcta por varias razones:</i></p> <p><b>1. Marco legal:</b> <i>El artículo 4 de la Ley 1142 de 2007 permite la conciliación extraprocesal para delitos querellables, como el hurto mencionado en el caso.</i></p> <p><b>2. Tipos de conciliación:</b> <i>La ley permite que la conciliación sea en derecho o en equidad, lo</i></p>   |

|  |   |
|--|---|
|  | <p><i>cual habilita al conciliador en equidad mencionado en el caso.</i></p> <p><i>3. Papel del facilitador: En la justicia restaurativa, un facilitador puede actuar como mediador si tiene la calificación adecuada, incluso si no ha sido nombrado oficialmente por el Estado. En este caso, el antiguo alumno ha sido formado como conciliador en equidad y designado por la comunidad.</i></p> <p><i>4. Prevención del proceso judicial: La conciliación preprocesal tiene el potencial de evitar que el caso llegue a un proceso judicial formal, lo cual es coherente con los principios de la justicia restaurativa.</i></p> <p><i>5. Relevancia para el caso: El hurto, que es el delito que la víctima (el profesor) quiere denunciar, es un delito querellable, lo que permite la intervención de un conciliador en equidad.</i></p> <p><i>Retroalimentación opciones incorrectas:</i></p> <p><i>-"NO puede ser facilitador para una conciliación preprocesal en equidad y NO puede eludir el proceso penal": Esta opción es incorrecta porque contradice la ley y los principios de justicia restaurativa. El artículo 523 de la Ley 906 de 2004 permite que un particular actúe como tercero neutral en estos procesos. Además, la conciliación preprocesal sí puede evitar que el caso llegue a un proceso penal formal.</i></p> <p><i>-"NO puede ser facilitador porque la comunidad NO tiene derecho a sustituir al Estado y designarlo para esta labor": Esta opción es incorrecta porque malinterpreta el papel de la comunidad en la justicia restaurativa. La comunidad no está sustituyendo al Estado, sino participando en el proceso de resolución del conflicto, lo cual es un aspecto fundamental de la justicia restaurativa. La designación comunitaria del facilitador no implica una usurpación de las funciones estatales, sino una colaboración en el proceso de justicia.</i></p> <p><i>-"Puede ser facilitador pero tiene que ser asesorado por un funcionario del Estado o el juez de conocimiento": Esta opción es incorrecta porque el artículo 253 de la Ley 906 de 2004 establece que un mediador puede ser tanto un particular como un servidor público. No hay requisito legal de que un facilitador particular deba ser asesorado por un funcionario estatal. El conciliador en equidad, en este caso, puede actuar de manera independiente sin necesidad de supervisión directa de un funcionario del Estado.</i></p> <p><i>2. Relativos al enunciado</i></p> <p><i>2.1. El enunciado muestra coherencia y cohesión al presentar un caso detallado que incorpora elementos clave de justicia restaurativa y conciliación en equidad.</i></p> <p><i>2.2. El contexto y enunciado son claros, permitiendo resolver la pregunta sin ambigüedades. No se observan errores gramaticales u ortográficos significativos.</i></p> <p><i>3. Relativa a las competencias</i></p> <p><i>3.1. Competencias genéricas:</i></p> <p><i>3.1.1. Ser: La pregunta evalúa la capacidad de apreciar la diversidad de mecanismos de resolución de conflictos y el papel de la comunidad en la justicia restaurativa.</i></p> <p><i>3.1.2. Saber: La pregunta evalúa la capacidad de analizar y sintetizar información sobre justicia restaurativa, conciliación en equidad y normativa legal.</i></p> <p><i>3.1.3. Hacer: La pregunta evalúa la capacidad de aplicar conocimientos sobre justicia restaurativa a situaciones concretas y complejas.</i></p> <p><i>4. Relativos a las opciones de respuesta</i></p> <p><i>4.1. La pregunta tiene solo una respuesta correcta, justificada por la normativa legal y los principios de justicia restaurativa.</i></p> <p><i>4.2. La respuesta correcta no es confusa ni ambigua, ya que se basa directamente en las posibilidades legales de conciliación en equidad.</i></p> <p><i>4.3. No existe otra opción de respuesta correcta, pues las demás contradicen aspectos fundamentales de la justicia restaurativa o la normativa vigente.</i></p> |
|--|---|

|    |  |
|----|--|
|    | <p>4.4. Todas las opciones son válidas conforme al enunciado, representando diferentes interpretaciones del papel del conciliador en equidad, pero solo una se ajusta correctamente a la ley y los principios de justicia restaurativa.</p> <p>5. Relativas a la tipología de la pregunta</p> <p>Esta pregunta corresponde al tipo de análisis de caso por las siguientes razones:</p> <ul style="list-style-type: none"> <li>- Presenta una situación específica: La pregunta comienza describiendo un escenario detallado con personajes concretos (el profesor, el padre del alumno, el alumno conciliador) y una secuencia de eventos.</li> <li>- Contextualización: Proporciona un contexto claro, situando los hechos en una zona rural de Colombia y abarcando un período de tiempo específico.</li> <li>- Problema jurídico: Plantea una cuestión legal concreta relacionada con la justicia restaurativa y la conciliación en equidad.</li> <li>- Requiere aplicación de conocimientos: Para responder, es necesario aplicar conocimientos sobre justicia restaurativa, conciliación en equidad y procesos penales al caso específico.</li> <li>- Evaluación de alternativas: Las opciones de respuesta requieren que se analicen diferentes posibilidades de acción dentro del marco legal y los principios de justicia restaurativa.</li> <li>- Toma de decisiones: Se pide al lector que determine la acción más apropiada del conciliador en equidad, lo que implica un análisis de las implicaciones legales y prácticas de cada opción.</li> </ul> <p>6. Relativas a la fuente</p> <p>La pregunta se basa en la lectura obligatoria CHAPARRO BORDA, Víctor (2010). Justicia Restaurativa en el Sistema de responsabilidad Penal para Adolescentes. Bogotá: Módulo de Formación autodirigido. Plan de Formación de la Rama Judicial. Bogotá. Consejo Superior de la Judicatura - Escuela Judicial "Rodrigo Lara Bonilla" (pp. 161).</p> <p>Conclusión:</p> <p>Esta pregunta demuestra calidad en su diseño y ejecución. Evalúa la comprensión y aplicación de conceptos fundamentales de justicia restaurativa y conciliación en equidad en el contexto colombiano. La pregunta está bien estructurada, con un enunciado detallado que presenta un caso práctico relevante y opciones de respuesta que reflejan diferentes interpretaciones del papel del conciliador en equidad. Se basa en el material de lectura asignado y en la normativa legal vigente, contribuyendo a evaluar las competencias genéricas y específicas necesarias para aspirantes a jueces y magistrados en el ámbito de la justicia restaurativa.</p> |
| 40 | <p>Análisis de calidad y validez de la pregunta</p> <p>1. Enunciado y sustentación de opciones:</p> <p>La opción correcta es: "temporales / judicial / pasado"</p> <p>Esta combinación es correcta porque:</p> <ul style="list-style-type: none"> <li>- "Temporales" describe adecuadamente la naturaleza no permanente de las comisiones de la verdad y reconciliación.</li> <li>- "Judicial" se refiere correctamente a la acción legal que las comisiones no sustituyen pero complementan.</li> <li>- "Pasado" es coherente con la idea de investigar abusos cometidos "a lo largo de varios años" y explicar eventos históricos.</li> </ul> <p>Las opciones incorrectas son inadecuadas porque:</p> <ul style="list-style-type: none"> <li>- "Permanentes" contradice la naturaleza temporal de estas comisiones.</li> <li>- "Penal" es menos preciso que "judicial" en este contexto.</li> </ul>  |

|  |   |
|--|---|
|  | <p>- "Presente" no se alinea con la función de investigar eventos pasados.</p> <p>2. Relativos al enunciado:</p> <p>2.1. El enunciado es coherente y cohesivo. Introduce el concepto de comisiones de la verdad y reconciliación y luego presenta un párrafo para completar con términos clave que especifican sus características y funciones.</p> <p>2.2. El contexto y enunciado son claros y permiten resolver la pregunta sin ambigüedades. No se observan errores gramaticales o ortográficos significativos.</p> <p>3. Competencias:</p> <p>3.1. Competencias genéricas:</p> <p>3.1.1. Ser: La pregunta evalúa la capacidad de crítica al requerir que el aspirante comprenda el papel de mecanismos alternativos en situaciones de violaciones masivas de derechos humanos.</p> <p>3.1.2. Saber: La pregunta evalúa la capacidad de analizar y sintetizar información al requerir la comprensión de las características y funciones específicas de las comisiones de la verdad y reconciliación.</p> <p>3.1.3. Hacer: La pregunta evalúa la capacidad de aplicar conocimientos al requerir que el aspirante complete coherentemente un párrafo con términos apropiados en el contexto de mecanismos de justicia transicional.</p> <p>4. Opciones de respuesta:</p> <p>4.1. La pregunta tiene solo una combinación de respuestas correcta que completa coherentemente el párrafo.</p> <p>4.2. La respuesta correcta no es confusa ni ambigua, ya que cada término encaja lógicamente en el contexto del párrafo y refleja conceptos precisos sobre las comisiones de la verdad y reconciliación.</p> <p>4.3. No existe otra combinación de respuestas que complete correctamente el párrafo manteniendo la coherencia con las características y funciones de las comisiones de la verdad y reconciliación.</p> <p>4.4. Todas las opciones proporcionadas son términos relevantes en el ámbito jurídico o histórico, pero solo una combinación es correcta en este contexto específico.</p> <p>5. Tipología de la pregunta:</p> <p>Esta pregunta corresponde al componente de taller virtual porque requiere:</p> <p>Interactividad y participación activa:<br/>La acción de arrastrar y soltar palabras requiere una participación activa del estudiante, lo que va más allá de simplemente seleccionar una respuesta. Esto fomenta un aprendizaje más dinámico y participativo, típico de los talleres virtuales.</p> <p>Aplicación práctica del conocimiento:<br/>Al tener que colocar las palabras en el contexto correcto, los estudiantes están aplicando su comprensión del tema de manera práctica, lo cual es un objetivo clave de los talleres virtuales.</p> <p>Pluralidad de actividades requeridas:<br/>Integra varios enunciados y respuestas en una sola pregunta.</p> <p>6. Fuente:</p> |
|--|---|

|  |  |
|--|--|
|  | <p><i>La pregunta se basa en la lectura obligatoria NACIONES UNIDAS. E/CN.4/2005/102/Add.1. 8 de febrero de 2005. Informe de Diane Orentlicher, experta independiente encargada de actualizar el conjunto de principios para la lucha contra la impunidad y adición del Conjunto de principios actualizado para la protección y la promoción de los derechos humanos mediante la lucha contra la impunidad, (pp 1-19). P 6</i></p> <p><i>Fragmento tomado de BOLÍVAR, Aura P., SÁNCHEZ, Nelson &amp; UPRIMNY, Rodrigo (s/f). Restitución de Tierras en el marco de la justicia transicional civil. Módulo de Formación autodirigido. Plan de Formación de la Rama Judicial. Bogotá. Consejo Superior de la Judicatura - Escuela Judicial "Rodrigo Lara Bonilla", página 21, lo cual no afecta la pertinencia de la pregunta pues el discente ha tenido acceso a los contenidos evaluados durante el curso y en el examen mismo. El contexto y el enunciado de las preguntas son una construcción del evaluador quien puede utilizar libremente fragmentos de diversas fuentes o de su propia creación, siempre procurando la pertinencia y correspondencia con los contenidos a evaluar, lo cual se cumple a cabalidad en esta pregunta.</i></p> <p><i>Conclusión:</i><br/> <i>Esta pregunta demuestra calidad en su diseño y validez para evaluar las competencias requeridas en aspirantes a jueces y magistrados. Evalúa la comprensión de los mecanismos alternativos de justicia en situaciones de violaciones masivas de derechos humanos, específicamente las comisiones de la verdad y reconciliación. La pregunta es clara, coherente y bien estructurada, permitiendo evaluar la capacidad de los discentes para comprender y aplicar conceptos específicos en el ámbito de la justicia transicional. Además, fomenta la reflexión sobre el papel complementario de estos mecanismos en relación con el sistema judicial tradicional, lo cual es importante para jueces y magistrados en contextos de transición o post-conflicto.</i></p> |
|--|--|

#### 3.4.4. Programa de Argumentación judicial - Valoración probatoria: Jornada de la tarde del 19 de mayo de 2024

Frente a los motivos de inconformidad esgrimidos por la discente y relacionadas con las preguntas del programa en mención, se resuelven a partir del criterio técnico de la Unión Temporal Formación Judicial 2019, que indicó lo siguiente:

| <b>PREGUNTA</b> | <b>SUSTENTACIÓN</b>  |
|-----------------|--|
| 47              | <p><i>Análisis de Calidad y Validez de la Pregunta:</i></p> <p><i>1. Enunciado y sustentación de opciones:</i></p> <p><i>La opción correcta es "aquellos de autoridad". La opción "aquellos de autoridad" es la respuesta correcta porque el argumento de autoridad no es considerado por Ulrich Klug como uno de los argumentos especiales de la lógica jurídica, según lo expuesto por Atienza. Atienza, en la página 27 de su obra, enumera los argumentos especiales de la lógica jurídica según Klug: "el razonamiento por analogía (o a simili), el razonamiento e contrario, los argumentos a fortiori (a maiore ad minus y a minori ad maius), el argumentum ad absurdum y los argumentos interpretativos". El argumento de autoridad no figura en esta lista. Además, es importante notar que el argumento de autoridad no es propiamente un argumento lógico, sino más bien un recurso retórico. No se basa en la estructura lógica del razonamiento, sino en el peso o credibilidad de quien emite una opinión o afirmación. Por lo tanto, no encaja en la categoría de "argumentos especiales de la lógica jurídica" que Klug distingue del silogismo judicial básico.</i></p> <p><i>Las opciones incorrectas se descartan apropiadamente:</i><br/> <i>- "Aquellos con mayor motivo". Esta opción es incorrecta porque los argumentos "con mayor motivo" sí son considerados argumentos especiales de la lógica jurídica según Klug. Estos</i></p> |



corresponden a los argumentos *a fortiori* (*a maiore ad minus* y *a minori ad maius*) que Atienza menciona explícitamente en la lista de argumentos especiales. Estos argumentos se basan en la idea de que si algo es válido en un caso menos favorable, con mayor razón lo será en un caso más favorable.

- "Aquellos interpretativos". Esta opción es incorrecta porque los argumentos interpretativos son explícitamente mencionados por Atienza como parte de los argumentos especiales de la lógica jurídica según Klug. Estos argumentos son fundamentales en el razonamiento jurídico, ya que se utilizan para determinar el significado y alcance de las normas legales.

- "Aquellos de reducción al absurdo". Esta opción es incorrecta porque los argumentos de reducción al absurdo, también conocidos como *argumentum ad absurdum*, son mencionados específicamente por Atienza como uno de los argumentos especiales de la lógica jurídica según Klug. Este tipo de argumento busca demostrar la falsedad de una proposición mostrando que lleva a consecuencias absurdas o contradictorias.

2. Relativos al enunciado:

2.1. El enunciado muestra coherencia y cohesión al presentar una cita de Atienza sobre la distinción de Klug entre el silogismo judicial y los argumentos especiales de la lógica jurídica. Las opciones de respuesta se relacionan directamente con tipos de argumentos jurídicos.

2.2. El contexto y enunciado son claros y permiten resolver la pregunta sin ambigüedades. La cita proporciona información suficiente para entender que se está preguntando por lo que NO es un argumento especial de la lógica jurídica.

3. Relativa a las competencias:

3.1. Competencias genéricas:

3.1.1. Ser: La pregunta evalúa la capacidad de crítica al requerir que el aspirante distinga entre diferentes tipos de argumentos jurídicos.

3.1.2. Saber: La pregunta evalúa la capacidad de analizar y sintetizar información al exigir la comprensión y diferenciación de los argumentos especiales de la lógica jurídica.

3.1.3. Hacer: La pregunta evalúa la capacidad de aplicar conocimientos teóricos sobre argumentación jurídica para identificar correctamente qué no es un argumento especial de la lógica jurídica.

4. Relativos a las opciones de respuesta:

4.1. La pregunta tiene solo una respuesta correcta, que identifica el argumento de autoridad como el único que no es un argumento especial de la lógica jurídica según Klug.

4.2. La respuesta correcta no es confusa ni ambigua, sino que se refiere claramente a un tipo específico de argumento.

4.3. No existe otra opción de respuesta correcta, ya que las demás opciones son explícitamente mencionadas como argumentos especiales de la lógica jurídica en el texto de Atienza.

4.4. Todas las opciones son válidas en cuanto a su relación con la argumentación jurídica, pero solo una es correcta conforme al enunciado planteado.

5. Relativas a la tipología de la pregunta:

Esta pregunta corresponde al componente de control o comprensión de lectura porque requiere que el aspirante interprete correctamente la cita de Atienza y extraiga de ella la información sobre los argumentos especiales de la lógica jurídica según Klug.

6. Relativas a la fuente:

La pregunta se basa en la lectura obligatoria ATIENZA, Manuel. Las razones del derecho. Teorías de la argumentación jurídica. México: Instituto de Investigaciones Jurídicas. Serie

|    |   |
|----|---|
|    | <p><i>Doctrina Jurídica. Universidad Nacional Autónoma de México, 2005, Página 27</i></p> <p><b>Conclusión:</b><br/> <i>El análisis detallado de esta pregunta demuestra calidad en términos de contenido, estructura y capacidad evaluativa. La pregunta evalúa la comprensión de conceptos específicos de la teoría de la argumentación jurídica, exigiendo a los aspirantes aplicar habilidades críticas y analíticas. Su formulación es clara y las opciones están bien diferenciadas. La base en la literatura recomendada la convierte en un instrumento válido y confiable para evaluar las competencias requeridas en aspirantes a jueces y magistrados. La pregunta logra evaluar no solo el conocimiento teórico, sino también la capacidad de interpretar y aplicar ese conocimiento en el contexto de la argumentación jurídica, lo cual es pertinente para la práctica jurídica.</i></p>   |
| 50 | <p><b>Análisis de Calidad y Validez de la Pregunta:</b></p> <p><b>1. Enunciado y sustentación de opciones:</b></p> <p><i>La opción correcta es "lo que las normas permiten o exigen tratar como tal". Esta opción es la respuesta correcta porque refleja con precisión la concepción de Perelman sobre los hechos en el contexto del derecho positivo. Aunque la cita proporcionada no menciona explícitamente esta definición, Atienza, en su análisis de Perelman (Las razones del derecho, 2005, p. 48), aclara que "en el derecho positivo y en la teología positiva, un hecho no tiene que ver ya con el acuerdo del auditorio universal; un hecho es lo que los textos permiten o exigen tratar como tal".</i></p> <p><i>Esta concepción se alinea con la idea de Perelman de que los objetos de acuerdo, en este caso los hechos, pueden variar dependiendo del auditorio. En el contexto específico del derecho positivo, los hechos no se definen por su realidad objetiva o por un acuerdo universal, sino por lo que las normas jurídicas establecen como tal. Esto implica que en el derecho positivo, la definición de un hecho está determinada por el marco normativo, no por la percepción general o la realidad física.</i></p> <p><i>Esta interpretación es coherente con la idea de Perelman de que existen "auditorios particulares que se caracterizan porque en ellos valen cierto tipo de acuerdos específicos". En el caso del derecho positivo, el auditorio particular sería la comunidad jurídica, y los acuerdos específicos serían las normas que definen qué se considera un hecho.</i></p> <p><b>Las opciones incorrectas se descartan apropiadamente:</b></p> <ul style="list-style-type: none"> <li>- "Los actos que los sujetos desarrollan en la realidad" Esta opción es incorrecta porque, aunque se refiere a eventos reales, no captura la especificidad de los hechos en el contexto del derecho positivo según Perelman. Los actos que los sujetos desarrollan en la realidad pueden o no ser considerados hechos jurídicos, dependiendo de lo que las normas establezcan. Además, esta definición no refleja la idea de que en el derecho positivo, los hechos son determinados por las normas y no por la realidad objetiva.</li> <li>- "Los efectos que las normas producen en la sociedad" Esta opción es incorrecta porque confunde los hechos con las consecuencias de las normas. Aunque los efectos de las normas pueden ser relevantes para el derecho, no constituyen en sí mismos los hechos a los que se refiere Perelman en el contexto del derecho positivo. Los hechos, según la concepción de Perelman, son aquello que las normas definen como tal, no los resultados de la aplicación de esas normas.</li> <li>- "Lo que los valores permiten hacer a las personas" Esta opción es incorrecta porque mezcla el concepto de hechos con el de valores, que Perelman distingue claramente. En la cita proporcionada, Perelman separa los objetos de acuerdo relativos a lo real (donde se incluyen los hechos) de los relativos a lo preferible (donde se incluyen los valores). Los valores, según Perelman, "son objetos de acuerdo relativos a lo preferible en cuanto que presuponen una actitud sobre la realidad y no pretenden valer para el auditorio universal" (Atienza, 2005, p. 48). Por lo tanto, los valores no definen los hechos en el derecho positivo.</li> </ul> <p><b>2. Relativos al enunciado:</b></p> <p><b>2.1. El enunciado muestra coherencia y cohesión al presentar una cita de Perelman que establece el marco conceptual sobre la argumentación y los objetos de acuerdo. Las opciones de respuesta se relacionan directamente con posibles interpretaciones de lo que constituye un hecho en el derecho positivo.</b></p> |

|    |  |
|----|--|
|    | <p>2.2. <i>El contexto y enunciado son claros y permiten resolver la pregunta sin ambigüedades. La cita proporciona información suficiente para entender el concepto de objetos de acuerdo y su relación con la argumentación jurídica.</i></p> <p>3. <i>Relativa a las competencias:</i></p> <p>3.1. <i>Competencias genéricas:</i></p> <p>3.1.1. <i>Ser: La pregunta evalúa la capacidad de crítica al requerir que el aspirante analice diferentes concepciones de lo que constituye un hecho en el contexto jurídico.</i></p> <p>3.1.2. <i>Saber: La pregunta evalúa la capacidad de analizar y sintetizar información al exigir la comprensión de conceptos complejos de la teoría de la argumentación jurídica.</i></p> <p>3.1.3. <i>Hacer: La pregunta evalúa la capacidad de aplicar conocimientos teóricos sobre argumentación jurídica para identificar correctamente la concepción de hecho en el derecho positivo.</i></p> <p>4. <i>Relativos a las opciones de respuesta:</i></p> <p>4.1. <i>La pregunta tiene solo una respuesta correcta, que identifica la definición de hecho en el derecho positivo según Perelman.</i></p> <p>4.2. <i>La respuesta correcta no es confusa ni ambigua, sino que se refiere claramente a la concepción normativa de los hechos en el derecho positivo.</i></p> <p>4.3. <i>No existe otra opción de respuesta correcta, ya que las demás opciones no reflejan la concepción de Perelman sobre los hechos en el derecho positivo.</i></p> <p>4.4. <i>Todas las opciones son válidas en cuanto a su relación con el concepto de hechos, pero solo una es correcta conforme al enunciado planteado y la teoría de Perelman.</i></p> <p>5. <i>Relativas a la tipología de la pregunta:</i></p> <p><i>Esta pregunta corresponde al componente de control o comprensión de lectura porque requiere que el aspirante interprete correctamente la cita de Perelman y extraiga de ella la concepción correcta de los hechos en el derecho positivo.</i></p> <p>6. <i>Relativas a la fuente:</i></p> <p><i>La pregunta se basa en la lectura obligatoria ATIENZA, Manuel. Las razones del derecho. Teorías de la argumentación jurídica. México: Instituto de Investigaciones Jurídicas. Serie Doctrina Jurídica. Universidad Nacional Autónoma de México, 2005, P 48-51</i></p> <p><i>Conclusión:</i><br/> <i>El análisis detallado de esta pregunta demuestra calidad en términos de contenido, estructura y capacidad evaluativa. La pregunta evalúa la comprensión de conceptos avanzados de la teoría de la argumentación jurídica, exigiendo a los aspirantes aplicar habilidades críticas y analíticas. Su formulación es clara y las opciones están bien diferenciadas. La base en la literatura recomendada la convierte en un instrumento válido y confiable para evaluar las competencias requeridas en aspirantes a jueces y magistrados. La pregunta logra evaluar no solo el conocimiento teórico, sino también la capacidad de interpretar y aplicar ese conocimiento en el contexto de la argumentación jurídica, lo cual es pertinente para la práctica judicial.</i></p> |
| 57 | <p><i>Análisis de Calidad y Validez de la Pregunta:</i></p> <p>1. <i>Enunciado y sustentación de opciones:</i></p> <p><i>La opción correcta es "la idea explicada limita la discrecionalidad judicial al proporcionar criterios objetivos para la toma de decisiones". CM</i><br/> <i>Por favor estudia cuidadosamente la pregunta, contéstala y sustenta con suficiencia la respuesta correcta y explica por qué las incorrectas son incorrectas.</i></p>   |

Ciertamente. Analizaré la pregunta en detalle, proporcionaré la respuesta correcta con una sustentación completa y explicaré por qué las otras opciones son incorrectas.

*Pregunta:*

"La idea central de Dworkin es que, además de las reglas, entendidas como pautas relativamente específicas de conducta, el derecho está formado por otro tipo de pautas a las que denomina "principios". Los principios jurídicos constituyen proposiciones morales que poseen un fundamento en actos de autoridades oficiales del pasado". En ese sentido, al referirse a la afectación de la idea de Dworkin sobre los principios jurídicos a la discrecionalidad judicial, se afirma que"

*Respuesta correcta:*

; la idea explicada limita la discrecionalidad judicial al proporcionar criterios objetivos para la toma de decisiones.

*Sustentación de la respuesta correcta:*

Esta opción es la respuesta correcta porque refleja con precisión el impacto de la teoría de Dworkin sobre los principios jurídicos en la discrecionalidad judicial. Varios aspectos de la teoría de Dworkin apoyan esta conclusión:

*Criterios objetivos:* Los principios jurídicos, al ser "proposiciones morales" con "fundamento en actos de autoridades oficiales del pasado", proporcionan criterios objetivos que los jueces deben considerar en sus decisiones.

*Limitación de la arbitrariedad:* Al establecer estos principios como parte integral del derecho, Dworkin busca limitar la capacidad de los jueces para tomar decisiones basadas únicamente en sus preferencias personales.

*Guía para casos difíciles:* Los principios sirven como guía en casos donde las reglas específicas no son claras o suficientes, proporcionando una base más objetiva para la toma de decisiones.

*Coherencia del sistema jurídico:* La aplicación de principios fomenta la coherencia en las decisiones judiciales, limitando así la discrecionalidad al exigir que las decisiones se alineen con estos principios fundamentales.

*Responsabilidad judicial:* Al proporcionar criterios objetivos, la teoría de Dworkin hace que los jueces sean más responsables de justificar sus decisiones en términos de principios reconocidos, en lugar de depender de su discreción personal.

Esta respuesta captura la esencia del impacto de la teoría de Dworkin en la práctica judicial: los principios jurídicos actúan como un marco que guía y limita la discrecionalidad judicial, proporcionando una base más objetiva para la toma de decisiones.

*Las opciones incorrectas se descartan apropiadamente:*

- "la idea del autor no tiene impacto en la discrecionalidad judicial, ya que se centra en la interpretación de las reglas" Esta opción es incorrecta porque malinterpreta el alcance de la teoría de Dworkin. Aunque Dworkin efectivamente se centra en la interpretación, su teoría no se limita a las reglas, sino que introduce los principios como un componente fundamental del derecho. Estos principios tienen un impacto directo en cómo los jueces deben tomar decisiones, especialmente en casos difíciles donde las reglas no son suficientes. Por lo tanto, la teoría de Dworkin sí tiene un impacto significativo en la discrecionalidad judicial.

- "La idea en mención reduce la discrecionalidad judicial al establecer pautas claras basadas en principios".

Aunque esta opción se acerca a la idea correcta, no es completamente precisa. Si bien es cierto que los principios de Dworkin establecen pautas, estas no son necesariamente "claras" en el sentido de ser específicas o detalladas como las reglas. Los principios son más generales y requieren interpretación, lo que no elimina completamente la discrecionalidad judicial. La teoría de Dworkin más bien proporciona un marco de referencia que guía y limita la discrecionalidad, en lugar de eliminarla mediante pautas claras y específicas.

- "La idea expuesta aumenta la discrecionalidad judicial al permitir a los jueces interpretar los principios subjetivamente" Esta opción es incorrecta porque malinterpreta fundamentalmente la intención y el efecto de la teoría de Dworkin. Aunque los principios requieren interpretación, Dworkin no pretende aumentar la discrecionalidad judicial. Por el contrario, su teoría busca proporcionar una base más objetiva para la toma de decisiones judiciales. Los principios, al

|   |
|---|
| <p><i>estar fundamentados en actos de autoridades oficiales del pasado y ser considerados como proposiciones morales dentro del sistema jurídico, están diseñados para limitar, no aumentar, la subjetividad en la interpretación judicial.</i></p> <p><b>2. Relativos al enunciado:</b></p> <p><b>2.1.</b> <i>El enunciado muestra coherencia y cohesión al presentar la idea central de Dworkin sobre los principios jurídicos. Las opciones de respuesta se relacionan directamente con posibles interpretaciones del impacto de estos principios en la discrecionalidad judicial.</i></p> <p><b>2.2.</b> <i>El contexto y enunciado son claros y permiten resolver la pregunta sin ambigüedades. No se observan errores gramaticales ni ortográficos significativos.</i></p> <p><b>3. Relativa a las competencias:</b></p> <p><b>3.1. Competencias genéricas:</b></p> <p><b>3.1.1. Ser:</b> <i>La pregunta evalúa la capacidad de crítica al requerir que el aspirante analice el impacto de una teoría jurídica en la práctica judicial.</i></p> <p><b>3.1.2. Saber:</b> <i>La pregunta evalúa la capacidad de analizar y sintetizar información al exigir la comprensión de conceptos fundamentales de la teoría jurídica de Dworkin.</i></p> <p><b>3.1.3. Hacer:</b> <i>La pregunta evalúa la capacidad de aplicar conocimientos teóricos sobre filosofía del derecho para identificar correctamente las implicaciones prácticas de una teoría jurídica.</i></p> <p><b>4. Relativos a las opciones de respuesta:</b></p> <p><b>4.1.</b> <i>La pregunta tiene solo una respuesta correcta, que identifica correctamente el impacto de los principios jurídicos de Dworkin en la discrecionalidad judicial.</i></p> <p><b>4.2.</b> <i>La respuesta correcta no es confusa ni ambigua, sino que se refiere claramente a la limitación de la discrecionalidad mediante criterios objetivos.</i></p> <p><b>4.3.</b> <i>No existe otra opción de respuesta correcta, ya que las demás opciones no reflejan con precisión la visión de Dworkin sobre el impacto de los principios en la discrecionalidad judicial.</i></p> <p><b>4.4.</b> <i>Todas las opciones son válidas en cuanto a su relación con el tema de la discrecionalidad judicial, pero solo una es correcta conforme al enunciado planteado y la teoría de Dworkin.</i></p> <p><b>5. Relativas a la tipología de la pregunta:</b></p> <p><i>Esta pregunta corresponde al componente de control o comprensión de lectura porque requiere que el aspirante interprete correctamente la idea central de Dworkin y extraiga de ella las implicaciones correctas para la discrecionalidad judicial.</i></p> <p><b>6. Relativas a la fuente:</b></p> <p><i>La pregunta se basa en la lectura obligatoria compartida con los programas IJES y FDIC BONORINO, Pablo Raúl y PEÑA, Jairo Iván. Filosofía del Derecho. 2da Ed. Módulo de auto formación. Plan Nacional de Formación y Capacitación de la Rama Judicial. Bogotá. Consejo Superior de la Judicatura - Escuela Judicial "Rodrigo Lara Bonilla". Universidad Nacional. 2008. P 44</i></p> <p><i>El fragmento, aunque no necesariamente corresponde al rango obligatorio de páginas para el programa específico, sí estuvo previsto para los otros programas cuyos contenidos se relacionan y traslapan con este, lo cual no afecta la pertinencia de la pregunta pues el discente ha tenido acceso a los contenidos evaluados durante el curso y en el examen mismo. El contexto y el enunciado son una construcción del evaluador quien puede utilizar libremente fragmentos de diversas fuentes o de su propia creación, siempre procurando la pertinencia y correspondencia con los contenidos a evaluar, lo cual se cumple a cabalidad en</i></p> |
|---|



|    |   |
|----|---|
|    | <p>esta pregunta.</p> <p><b>Conclusión:</b><br/> El análisis detallado de esta pregunta demuestra calidad en términos de contenido, estructura y capacidad evaluativa. La pregunta evalúa la comprensión de conceptos fundamentales de la teoría jurídica de Dworkin y sus implicaciones prácticas, exigiendo a los aspirantes aplicar habilidades críticas y analíticas. Su formulación es clara y las opciones están bien diferenciadas. Se basa en una fuente de obligatoria consulta. La pregunta logra evaluar no solo el conocimiento teórico, sino también la capacidad de interpretar y aplicar ese conocimiento en el contexto de la práctica judicial, lo cual es crucial para futuros jueces y magistrados.</p>  |
| 69 | <p><b>Análisis de Calidad y Validez de la Pregunta:</b></p> <p><b>1. Enunciado y sustentación de opciones:</b></p> <p>La opción correcta "para un dictamen pericial decretado de oficio, el juez debe convocar obligatoriamente a la audiencia de contradicción y asegurar la asistencia del perito, a diferencia de cuando el dictamen es aportado, por una parte" Esta opción es la respuesta correcta porque refleja con precisión la distinción clave presentada en el texto entre los dictámenes periciales aportados por las partes y los decretados de oficio. Los elementos que justifican esta elección son:</p> <ol style="list-style-type: none"> <li>1. <b>Obligatoriedad de la convocatoria:</b> En el caso de dictámenes decretados de oficio, el texto especifica que "el juez convoca a la audiencia de contradicción", indicando una acción obligatoria por parte del juez.</li> <li>2. <b>Asistencia del perito:</b> Para los dictámenes de oficio, el texto menciona que el perito "siempre deberá asistir", lo cual implica que el juez debe asegurar su presencia.</li> <li>3. <b>Contraste con dictámenes aportados por las partes:</b> En estos casos, la convocatoria no es automática. El texto indica que "la contraparte deberá pedir" la citación a la audiencia, o el juez puede convocarla "oficiosamente", lo que implica que no es una obligación automática del juez.</li> <li>4. <b>Diferencia en el procedimiento:</b> La respuesta correcta captura la esencia de la diferencia procesal entre ambos tipos de dictámenes, que es el punto central de la pregunta.</li> </ol> <p>Esta respuesta refleja adecuadamente la distinción principal en cuanto a la obligatoriedad de la convocatoria y la asistencia del perito, que varía según el origen del dictamen pericial.</p> <p><b>Las opciones incorrectas se descartan apropiadamente:</b></p> <ul style="list-style-type: none"> <li>- En ambos casos, la contraparte siempre debe solicitar la comparecencia del perito durante el término del traslado de la experticia. Esta opción es incorrecta porque contradice directamente la información proporcionada en el texto. El texto establece claramente una distinción entre los dos tipos de dictámenes. Para los dictámenes aportados por una parte, la contraparte debe solicitar la comparecencia, pero para los dictámenes decretados de oficio, es el juez quien convoca automáticamente. La opción incorrectamente generaliza el procedimiento para ambos casos.</li> <li>- Si el dictamen pericial fue aportado por una de las partes, es opcional para el juez convocar la audiencia de contradicción, mientras que, para un dictamen decretado de oficio, la convocatoria por parte del juez es obligatoria. Esta opción es parcialmente correcta pero contiene una imprecisión importante. Aunque es cierto que para los dictámenes decretados de oficio la convocatoria por parte del juez es obligatoria, no es completamente preciso decir que es "opcional" para el juez en el caso de dictámenes aportados por las partes. El texto indica que el juez puede convocar "oficiosamente", pero no implica que sea completamente opcional. Además, esta opción no menciona la obligación de la contraparte de solicitar la comparecencia en el caso de dictámenes aportados por las partes, que es un aspecto clave de la distinción.</li> <li>- El perito solo está obligado a asistir a la audiencia de contradicción si el dictamen fue aportado por una de las partes, no siendo necesario su comparecencia cuando el dictamen es decretado de oficio. Esta opción es incorrecta porque invierte completamente la información proporcionada en el texto. El texto especifica que en el caso de dictámenes decretados de oficio, el perito "siempre deberá asistir" a la audiencia de contradicción. Para los dictámenes aportados por las partes, la asistencia del perito depende de la solicitud de la contraparte o de la convocatoria oficiosa del juez. Esta opción contradice directamente estas disposiciones.</li> </ul> |



|  |   |
|--|---|
|  | <p>2. <i>Relativos al enunciado:</i></p> <p>2.1. <i>El enunciado muestra coherencia y cohesión al presentar claramente la distinción entre dictámenes aportados por las partes y decretados de oficio. Las opciones de respuesta se relacionan directamente con diferentes interpretaciones de esta distinción.</i></p> <p>2.2. <i>El contexto y enunciado son claros y permiten resolver la pregunta sin ambigüedades. No se observan errores gramaticales ni ortográficos significativos.</i></p> <p>3. <i>Relativa a las competencias:</i></p> <p>3.1. <i>Competencias genéricas:</i></p> <p>3.1.1. <i>Ser: La pregunta evalúa la capacidad de crítica al requerir que el aspirante analice diferentes procedimientos legales y sus implicaciones.</i></p> <p>3.1.2. <i>Saber: La pregunta evalúa la capacidad de analizar y sintetizar información al exigir la comprensión de procedimientos específicos en el manejo de pruebas periciales.</i></p> <p>3.1.3. <i>Hacer: La pregunta evalúa la capacidad de aplicar conocimientos teóricos sobre procedimiento legal a situaciones prácticas en un juzgado.</i></p> <p>4. <i>Relativos a las opciones de respuesta:</i></p> <p>4.1. <i>La pregunta tiene solo una respuesta correcta, que refleja fielmente la distinción presentada en el texto.</i></p> <p>4.2. <i>La respuesta correcta no es confusa ni ambigua, sino que describe claramente la diferencia en los procedimientos.</i></p> <p>4.3. <i>No existe otra opción de respuesta correcta, ya que las demás opciones contradicen o malinterpretan la información proporcionada en el texto.</i></p> <p>4.4. <i>Todas las opciones son válidas en cuanto a su relación con el tema de los dictámenes periciales, pero solo una refleja correctamente la distinción descrita en el texto.</i></p> <p>5. <i>Relativas a la tipología de la pregunta:</i></p> <p><i>Esta pregunta corresponde al componente de control o comprensión de lectura porque requiere que el aspirante interprete correctamente el texto proporcionado y extraiga de él la distinción clave entre los dos tipos de dictámenes periciales.</i></p> <p>6. <i>Relativas a la fuente:</i></p> <p><i>La pregunta se basa en la lectura obligatoria BEJARANO GUZMÁN, Ramiro. 2018. Una mirada a la prueba pericial en el Código General del Proceso. Memoria del XXXIX Congreso de Derecho Procesal. Universidad Libre. pp. 335</i></p> <p><i>Conclusión:</i><br/><i>El análisis detallado de esta pregunta demuestra calidad en términos de contenido, estructura y capacidad evaluativa. La pregunta evalúa la comprensión de procedimientos específicos en el manejo de pruebas periciales, exigiendo a los aspirantes aplicar habilidades críticas y analíticas. Su formulación es clara y las opciones están bien diferenciadas, lo que permite una evaluación precisa del entendimiento de los aspirantes sobre las diferencias procedimentales en el manejo de dictámenes periciales. La base en la literatura recomendada la convierte en un instrumento válido y confiable para evaluar las competencias requeridas en aspirantes a jueces y magistrados. La pregunta logra evaluar no solo el conocimiento teórico, sino también la capacidad de interpretar y aplicar ese conocimiento en situaciones prácticas de un juzgado, lo cual es pertinente para la práctica judicial.</i></p> |
|--|---|

|    |   |
|----|---|
| 83 | <p><i>Análisis de Calidad y Validez de la Pregunta</i></p> <p><i>1. Enunciado y sustentación:</i></p> <p><i>Las respuestas correctas son:</i></p> <p><i>[[1]] motivación: Esta palabra es apropiada porque se refiere al proceso de justificar y explicar las decisiones judiciales, que es el tema central del texto.</i></p> <p><i>[[2]] racionalización: Este término es adecuado porque describe el proceso de hacer que las decisiones judiciales sean lógicas y basadas en razones, lo cual es un aspecto clave de la función judicial.</i></p> <p><i>[[3]] dimensión: Esta palabra es correcta porque se refiere a un aspecto o faceta de la motivación, específicamente su carácter privado en el proceso.</i></p> <p><i>El distractor "justificación" no encaja en ningún espacio porque, aunque está relacionado con el concepto de motivación, su uso redundaría con la idea ya expresada en el texto o alteraría el significado original de la cita.</i></p> <p><i>2. Relativos al enunciado:</i></p> <p><i>2.1. El enunciado es coherente y cohesivo, presentando con claridad el contexto de la motivación en las decisiones judiciales y citando directamente la fuente académica relevante.</i></p> <p><i>2.2. El contexto y enunciado son claros y permiten resolver la pregunta sin ambigüedades. No se detectan errores gramaticales ni ortográficos que puedan afectar la comprensión.</i></p> <p><i>3. Relativa a las competencias:</i></p> <p><i>3.1. Competencias genéricas:</i></p> <p><i>3.1.1. Ser: La pregunta evalúa la comprensión de la importancia de la motivación y la racionalidad en el ejercicio del poder judicial.</i></p> <p><i>3.1.2. Saber: La pregunta evalúa la capacidad de analizar y sintetizar información sobre teoría jurídica y función judicial.</i></p> <p><i>3.1.3. Hacer: La pregunta evalúa la capacidad de aplicar conocimientos sobre motivación judicial y sus implicaciones prácticas.</i></p> <p><i>4. Relativos a las opciones de respuesta:</i></p> <p><i>4.1. La pregunta tiene solo una combinación correcta de respuestas que completa coherentemente el texto.</i></p> <p><i>4.2. Las respuestas no son confusas ni ambiguas, ya que cada palabra encaja perfectamente en su respectivo espacio.</i></p> <p><i>4.3. No existe otra combinación de respuestas que pueda considerarse correcta.</i></p> <p><i>4.4. Todas las opciones son palabras válidas en el contexto jurídico, pero solo una combinación completa correctamente el texto.</i></p> <p><i>5. Relativas a la tipología de la pregunta:</i></p> <p><i>Esta pregunta corresponde al componente de taller virtual porque requiere que el aspirante interactúe activamente con el texto, completándolo con las palabras correctas. Esto simula una actividad práctica de interpretación y comprensión de textos jurídicos teóricos.</i></p> <p><i>6. Relativas a la fuente:</i></p> <p><i>La pregunta se basa claramente en la lectura obligatoria RIVERA MORALES, Rodrigo.</i></p> |
|----|---|

|    |  |
|----|--|
|    | <p><i>Ponencia XXXII Congreso de Derecho Procesal. 2011. Construcción y valoración racional del indicio. pp.635-636.</i></p> <p><i>Conclusión:</i><br/> <i>Esta pregunta demuestra calidad en su diseño y ejecución. Evalúa la comprensión de conceptos clave en la teoría jurídica, específicamente en relación con la motivación de las decisiones judiciales y su importancia en el sistema legal. La pregunta es clara, coherente y está basada en la fuente citada. Además, evalúa múltiples competencias relevantes para aspirantes a jueces y magistrados, incluyendo el análisis crítico, la síntesis de información y la aplicación de conocimientos teóricos al contexto jurídico práctico.</i></p>  |
| 84 | <p><i>Análisis de Calidad y Validez de la Pregunta</i></p> <p><i>1. Enunciado y sustentación:</i></p> <p><i>Las respuestas correctas son:</i><br/> <i>[[1]] documento electrónico: Esta frase es apropiada porque introduce el concepto central discutido en el texto, que es una nueva forma de documento en el ámbito jurídico.</i><br/> <i>[[2]] mensaje de datos: Este término es adecuado porque se refiere a la definición específica del documento electrónico en el contexto legal.</i><br/> <i>[[3]] texto en claro: Esta frase es correcta porque describe una de las formas en que puede presentarse un documento electrónico, siendo legible y entendible directamente.</i></p> <p><i>El distractor "documento inmodificable" no encaja en ningún espacio porque, aunque podría estar relacionado con documentos electrónicos, no se menciona específicamente en el texto citado y no se ajusta al contexto de las definiciones dadas.</i></p> <p><i>2. Relativos al enunciado:</i></p> <p><i>2.1. El enunciado es coherente y cohesivo, presentando claramente el contexto de los nuevos conceptos en el ámbito jurídico relacionados con documentos electrónicos y citando directamente la fuente relevante.</i></p> <p><i>2.2. El contexto y enunciado son claros y permiten resolver la pregunta sin ambigüedades. No se detectan errores gramaticales ni ortográficos que puedan afectar la comprensión.</i></p> <p><i>3. Relativa a las competencias:</i></p> <p><i>3.1. Competencias genéricas:</i></p> <p><i>3.1.1. Ser: La pregunta evalúa la capacidad de adaptación a nuevos conceptos jurídicos en la era digital.</i></p> <p><i>3.1.2. Saber: La pregunta evalúa la capacidad de comprender y asimilar nuevos términos y conceptos legales relacionados con la tecnología.</i></p> <p><i>3.1.3. Hacer: La pregunta evalúa la capacidad de aplicar conocimientos sobre documentos electrónicos en el contexto jurídico.</i></p> <p><i>4. Relativos a las opciones de respuesta:</i></p> <p><i>4.1. La pregunta tiene solo una combinación correcta de respuestas que completa coherentemente el texto.</i></p> <p><i>4.2. Las respuestas no son confusas ni ambiguas, ya que cada término encaja perfectamente en su respectivo espacio.</i></p> <p><i>4.3. No existe otra combinación de respuestas que pueda considerarse correcta.</i></p> <p><i>4.4. Todas las opciones son términos válidos en el contexto jurídico-tecnológico, pero solo una combinación completa correctamente el texto.</i></p> |

|  |  |
|--|--|
|  | <p><b>5. Relativas a la tipología de la pregunta:</b></p> <p><i>Esta pregunta corresponde al componente de taller virtual porque requiere que el aspirante interactúe activamente con el texto, completándolo con los términos correctos. Esto simula una actividad práctica de interpretación y comprensión de textos jurídicos que incorporan nuevos conceptos tecnológicos. Igualmente integra varias respuestas a una sola pregunta.</i></p> <p><b>6. Relativas a la fuente:</b></p> <p><i>La pregunta se basa en la lectura obligatoria de la obra de López Martínez A., "Desarrollo de la prueba por mensaje de datos y nuevas tecnologías". P 798</i></p> <p><b>Conclusión:</b></p> <p><i>Esta pregunta demuestra calidad en su diseño y ejecución. Evalúa la comprensión de conceptos en la intersección del derecho y la tecnología, específicamente en relación con los documentos electrónicos y su naturaleza jurídica. La pregunta es clara, coherente y está basada en la fuente citada. Además, evalúa múltiples competencias relevantes para aspirantes a jueces y magistrados, incluyendo la adaptabilidad a nuevos conceptos, la comprensión de terminología técnico-jurídica y la aplicación de estos conocimientos en el contexto legal.</i></p> |
|--|--|

### 3.4.5. Programa de Ética, Independencia y Autonomía Judicial: Jornada de la mañana del 2 de junio de 2024

Frente a los motivos de inconformidad esgrimidos por la discente y relacionadas con las preguntas del programa en mención, se resuelven a partir del criterio técnico de la Unión Temporal Formación Judicial 2019, que indicó lo siguiente:

| PREGUNTA | SUSTENTACIÓN   |
|----------|--|
| 1        | <p><b>Análisis de Calidad y Validez de la pregunta</b></p> <p><b>1. Enunciado y sustentación de opciones:</b></p> <p><i>La opción correcta es: "un derecho fundamental que debe ser garantizado en la práctica judicial."</i></p> <p><i>Esta opción es la más acertada porque captura la esencia de lo que el autor está comunicando. Al decir que el derecho al juez independiente "ha sido enmarcado dentro del conjunto de requisitos que deben observarse en las instancias procesales", el autor está enfatizando que:</i></p> <ul style="list-style-type: none"> <li><i>-Este derecho no es meramente teórico o abstracto, sino que debe manifestarse en la práctica real de los procesos judiciales.</i></li> <li><i>-Es un requisito que debe ser observado, lo que implica una obligación activa de garantizarlo en cada instancia procesal.</i></li> <li><i>-Forma parte integral de lo que constituye un debido proceso, siendo un elemento necesario para que se pueda hablar de "verdaderas y propias garantías judiciales".</i></li> <li><i>-Su importancia es tal que se considera un requisito fundamental que debe ser respetado y aplicado en todas las etapas del proceso judicial.</i></li> </ul> <p><i>Esta interpretación se alinea con el contexto más amplio proporcionado en la cita, donde se menciona que este derecho está relacionado con el "debido proceso legal" y el "derecho de acceso a la justicia", ambos conceptos que enfatizan la aplicación</i></p> |

*práctica de los derechos en el sistema judicial.*

*Las opciones incorrectas se descartan por las siguientes razones:*

*a) "Un derecho fundamental que evolucionó a lo largo del tiempo": Esta opción es incorrecta porque el texto no hace referencia a una evolución histórica del derecho al juez independiente. El autor está hablando de cómo este derecho se aplica en el presente, no de cómo ha cambiado con el tiempo. La frase "ha sido enmarcado" no implica necesariamente una evolución, sino más bien una clasificación o categorización actual.*

*b) "La existencia de instrumentos multilaterales que así lo reconocen": Aunque el texto menciona el "Pacto de San José", esta opción es incorrecta porque el énfasis del autor no está en el reconocimiento del derecho en instrumentos internacionales, sino en su aplicación práctica en los procesos judiciales. La frase "que deben observarse en las instancias procesales" apunta claramente a la implementación del derecho, no a su mero reconocimiento en tratados.*

*c) "Un derecho fundamental incluido con claridad en el 'Pacto de San José'": Esta opción es incorrecta porque, si bien el Pacto de San José se menciona en el texto, el autor no está enfocándose en la claridad con la que este derecho está incluido en el Pacto. En cambio, está hablando de cómo este derecho debe ser observado en la práctica judicial. La frase clave "que deben observarse en las instancias procesales" va más allá de la mera inclusión en un documento legal y apunta a su aplicación real.*

## *2. Relativos al enunciado:*

### *2.1. Coherencia y cohesión:*

*El enunciado presenta coherencia y cohesión al proporcionar un contexto claro sobre el derecho al juez independiente y su relación con las garantías judiciales. La cita del autor Daniel Delgado establece una base sólida para la pregunta, conectando lógicamente con las opciones de respuesta presentadas.*

### *2.2. Claridad y ausencia de ambigüedades:*

*El enunciado es claro y preciso, permitiendo al lector comprender el concepto central sin ambigüedades. No se observan errores gramaticales ni ortográficos que pudieran dificultar la comprensión.*

## *3. Relativa a las competencias:*

### *3.1. Competencias genéricas:*

#### *3.1.1. Ser:*

*La pregunta evalúa la capacidad de crítica al requerir que el aspirante analice y valore la importancia del derecho al juez independiente en el contexto de las garantías judiciales. Además, fomenta la apreciación de la diversidad al considerar este derecho como parte fundamental del debido proceso en un sistema judicial justo.*

#### *3.1.2. Saber:*

*La pregunta evalúa la capacidad de analizar y sintetizar información al requerir que el aspirante interprete correctamente el significado de la frase clave del autor. También implica la adquisición de conocimientos en el ámbito del derecho procesal y los derechos humanos.*

**3.1.3. Hacer:**

*La pregunta evalúa la capacidad de aplicar conocimientos al exigir que el aspirante relacione el concepto teórico del derecho al juez independiente con su implementación práctica en las instancias procesales. También implica la toma de decisiones al seleccionar la opción correcta entre las alternativas presentadas.*

**4. Relativos a las opciones de respuesta:**

*4.1. La pregunta tiene solo una respuesta correcta, que es la que enfatiza la garantía práctica del derecho al juez independiente en el ámbito judicial.*

*4.2. La respuesta no es confusa ni ambigua, ya que se basa directamente en la interpretación correcta del texto citado.*

*4.3. No existe otra opción de respuesta que pueda considerarse correcta, ya que las demás alternativas no capturan la esencia del argumento del autor sobre la aplicación práctica del derecho.*

*4.4. Todas las opciones son válidas en relación con el enunciado planteado, pero solo una refleja con precisión la idea central del autor.*

**5. Relativas a la tipología de la pregunta:**

*Esta pregunta corresponde a un control de lectura porque requiere que el aspirante comprenda e interprete correctamente el texto citado. El discente debe identificar la idea principal del autor y seleccionar la opción que mejor refleje esa idea, demostrando así su capacidad de comprensión lectora y análisis crítico.*

**6. Relativas a la fuente:**

*La pregunta se basa en la lectura obligatoria DELGADO ÁVILA, Daniel. El derecho fundamental al juez independiente en la jurisprudencia de la Corte Interamericana de Derechos Humanos. En: Anuario Mexicano de Derecho Internacional [en línea]. 2021, vol. XI, 2011, p. 305-328. FUENTE: P 308*

**Conclusión:**

*Esta pregunta demuestra calidad en su diseño y ejecución. Evalúa la comprensión del discente sobre un concepto fundamental en el ámbito judicial: el derecho al juez independiente y su aplicación práctica. La pregunta examina el conocimiento teórico, y la capacidad de análisis crítico y la aplicación de conceptos en contextos reales. Su clara formulación, opciones de respuesta bien diferenciadas y estrecha relación con las competencias requeridas la convierten en un instrumento útil y pertinente para evaluar a los aspirantes a jueces y magistrados en el programa de Ética, Independencia y Autonomía Judicial*

**3.4.6. Programa de Derechos Humanos y Género: Jornada de la mañana del 2 de junio de 2024**

Frente a los motivos de inconformidad esgrimidos por la discente y relacionadas con las preguntas del programa en mención, se resuelven a partir del criterio técnico de la Unión Temporal Formación Judicial 2019, que indicó lo siguiente:



| PREGUNTA | SUSTENTACIÓN  |
|----------|---|
| 43       | <p><i>Análisis de la calidad y validez de la pregunta:</i></p> <p><i>1. Enunciado y sustentación de opciones:</i></p> <p><i>La opción correcta "": que la agresión es a la vez un medio de la perpetuación de la subordinación de las mujeres y una consecuencia de su subordinación" Esta opción sintetiza de manera precisa el párrafo porque:</i></p> <p><i>1. Captura la relación bidireccional entre discriminación y violencia descrita por la Corte Constitucional.</i></p> <p><i>2. Refleja la idea de que la agresión (violencia) es tanto una causa como una consecuencia de la subordinación (discriminación) de las mujeres.</i></p> <p><i>3. Transmite la noción de un ciclo perpetuo donde la discriminación lleva a la violencia y la violencia refuerza la discriminación.</i></p> <p><i>4. Abarca el concepto de que estos fenómenos están "íntimamente ligados", como se menciona en el texto original.</i></p> <p><i>Las opciones incorrectas se descartan apropiadamente:</i></p> <p><i>- "Que la violencia de género es estructural, ya que surge para preservar una escala de valores a un orden social establecido históricamente."</i></p> <p><i>Esta opción es incorrecta porque:</i></p> <p><i>-Aunque toca el tema de la violencia de género, no captura la relación específica entre discriminación y violencia descrita en el párrafo.</i></p> <p><i>-No menciona la bidireccionalidad entre discriminación y violencia.</i></p> <p><i>-Se enfoca más en el aspecto histórico y estructural, que aunque relacionado, no es el punto central del párrafo citado.</i></p> <p><i>- "Que la incapacidad de los hombres para desempeñar su papel tradicionalmente machista de proveedores de sustento conduce al abandono familiar."</i></p> <p><i>Esta opción es incorrecta porque:</i></p> <p><i>-Introduce conceptos (incapacidad de los hombres como proveedores, abandono familiar) que no se mencionan en absoluto en el párrafo original.</i></p> <p><i>-No aborda la relación entre discriminación y violencia, que es el tema central del texto.</i></p> <p><i>-Se desvía completamente del enfoque del párrafo sobre estereotipos de género y su relación con la discriminación y la violencia.</i></p> <p><i>- "Que los hombres recurren a la violencia física en contra de las mujeres, infundiéndole miedo y terror para eliminar futuras amenazas a su autoridad."</i></p> <p><i>Esta opción es incorrecta porque:</i></p> <p><i>-Se enfoca exclusivamente en la violencia física, mientras que el párrafo habla de violencia y discriminación en términos más generales.</i></p> <p><i>-No menciona la discriminación ni su relación con la violencia.</i></p> <p><i>-Propone una motivación específica (eliminar amenazas a la autoridad) que, aunque podría estar relacionada, no se menciona explícitamente en el texto original.</i></p> <p><i>-No captura la idea de que los estereotipos de género son la base tanto de la discriminación como de la violencia.</i></p> <p><i>2. Relativos al enunciado:</i></p> <p><i>2.1. El enunciado es coherente y cohesivo, presentando un párrafo de la Sentencia T-878-14 de la Corte Constitucional y solicitando una síntesis precisa del mismo.</i></p> <p><i>2.2. El contexto y enunciado son claros, permitiendo resolver la pregunta sin ambigüedades.</i></p> |

|    |   |
|----|---|
|    | <p><i>No se observan errores gramaticales u ortográficos significativos.</i></p> <p><i>3. Relativa a las competencias:</i></p> <p><i>3.1. Competencias genéricas:</i></p> <p><i>3.1.1. Ser: La pregunta evalúa la capacidad de apreciación de la diversidad y multiculturalidad al abordar temas de discriminación y violencia de género.</i></p> <p><i>3.1.2. Saber: Se evalúa la capacidad de analizar y sintetizar información al requerir que el aspirante identifique la opción que mejor resume el párrafo presentado.</i></p> <p><i>3.1.3. Hacer: La pregunta evalúa la capacidad de aplicar conocimientos y tomar decisiones al seleccionar la respuesta correcta basada en la comprensión del texto.</i></p> <p><i>4. Relativos a las opciones de respuesta:</i></p> <p><i>4.1. La pregunta tiene solo una respuesta correcta, que sintetiza adecuadamente el párrafo.</i></p> <p><i>4.2. La respuesta correcta no es confusa ni ambigua, reflejando claramente los conceptos clave del texto.</i></p> <p><i>4.3. No existe otra opción de respuesta que pueda considerarse correcta.</i></p> <p><i>4.4. Todas las opciones son válidas conforme al enunciado planteado, pero solo una es correcta.</i></p> <p><i>5. Relativas a la tipología de la pregunta:</i></p> <p><i>Esta pregunta corresponde a un control de lectura ya que requiere que el aspirante comprenda y sintetice la información proporcionada en el párrafo citado de la Sentencia T-878-14.</i></p> <p><i>6. Relativas a la fuente:</i></p> <p><i>La pregunta se basa en la lectura obligatoria COLOMBIA. CORTE CONSTITUCIONAL. Sentencia T-878 de 2014. Referencia: expediente T-4.190.881 (18, noviembre, 2014). M.P. Jorge Iván Palacio Palacio. Leer a partir de las consideraciones de la Corte. P 45</i></p> <p><i>Conclusión:</i><br/> <i>La pregunta analizada demuestra calidad en su diseño y validez para evaluar la comprensión de conceptos importantes en materia de derechos humanos y género. Evalúa las competencias requeridas, presenta un enunciado claro y opciones de respuesta bien diferenciadas, basándose en una fuente de obligatoria consulta. Esta pregunta contribuye a la evaluación de aspirantes a jueces y magistrados en el programa de Derechos Humanos y Género.</i></p> |
| 44 | <p><i>Análisis de la calidad y validez de la pregunta:</i></p> <p><i>1. Enunciado y sustentación de opciones:</i></p> <p><i>La opción correcta "; el acoso escolar tiene características derivadas de políticas discriminatorias de las directivas de un colegio y, de estudiantes" Esta opción es la correcta porque:</i></p> <p><i>1. Aborda directamente los "problemas estructurales" mencionados en el párrafo original, vinculándolos con las políticas discriminatorias.</i></p> <p><i>2. Reconoce que el acoso escolar no es solo un problema entre estudiantes, sino que también puede derivar de las políticas institucionales ("directivas de un colegio").</i></p> <p><i>3. Refleja la idea de que el acoso puede estar relacionado con la "estructura general del sistema educativo" y los "contenidos de los manuales de convivencia" mencionados en el texto.</i></p> <p><i>4. Se alinea con la mención de "diferencias en la identidad de género y la orientación sexual</i></p>  |

|  |  |
|--|--|
|  | <p>de los estudiantes" como factores en los conflictos por acoso.</p> <p>Las opciones incorrectas se descartan apropiadamente:</p> <ul style="list-style-type: none"> <li>- "El acoso escolar es la agresión repetida y sistemática contra alguien usualmente está en una posición de poder inferior a sus agresores."</li> </ul> <p>Esta opción es incorrecta porque:</p> <ul style="list-style-type: none"> <li>-Aunque define correctamente el acoso escolar, no aborda los problemas estructurales mencionados en el párrafo.</li> <li>-No hace referencia a las políticas institucionales o a los manuales de convivencia.</li> <li>-No menciona las cuestiones de identidad de género y orientación sexual destacadas en el texto original.</li> </ul> <p>- "El acoso escolar resulta ser una agresión a la intimidad y derechos, genera consecuencias en la autoestima y en la vida adulta."</p> <p>Esta opción es incorrecta porque:</p> <ul style="list-style-type: none"> <li>-Se centra en las consecuencias del acoso escolar, pero no en sus causas estructurales.</li> <li>-No aborda los aspectos institucionales o políticos mencionados en el párrafo original.</li> <li>-No hace referencia a los problemas en la resolución de conflictos o a las cuestiones de identidad de género y orientación sexual.</li> </ul> <p>- "El acoso escolar es una acción deliberada, sitúa a la víctima en una posición de la que difícilmente puede escapar por sus propios medios."</p> <p>Esta opción es incorrecta porque:</p> <ul style="list-style-type: none"> <li>-Describe una característica del acoso escolar, pero no se relaciona con los problemas estructurales mencionados en el texto.</li> <li>-No hace referencia a las políticas institucionales, los manuales de convivencia o los procesos disciplinarios.</li> <li>-No aborda las cuestiones de identidad de género y orientación sexual mencionadas en el párrafo original.</li> </ul> <p>2. Relativos al enunciado:</p> <p>2.1. El enunciado es coherente y cohesivo, presentando un párrafo de la Sentencia T-478-15 de la Corte Constitucional y solicitando una conclusión sobre los problemas estructurales del acoso escolar.</p> <p>2.2. El contexto y enunciado son claros, permitiendo resolver la pregunta sin ambigüedades. No se observan errores gramaticales u ortográficos significativos.</p> <p>3. Relativa a las competencias:</p> <p>3.1. Competencias genéricas:</p> <p>3.1.1. Ser: La pregunta evalúa la capacidad de apreciación de la diversidad al abordar temas de identidad de género y orientación sexual en el contexto escolar.</p> <p>3.1.2. Saber: Se evalúa la capacidad de analizar y sintetizar información al requerir que el aspirante identifique la conclusión más adecuada basada en el texto proporcionado.</p> <p>3.1.3. Hacer: La pregunta evalúa la capacidad de aplicar conocimientos y tomar decisiones al seleccionar la respuesta correcta basada en la comprensión del texto legal.</p> <p>4. Relativos a las opciones de respuesta:</p> <p>4.1. La pregunta tiene solo una respuesta correcta, que aborda específicamente los problemas estructurales mencionados en el párrafo.</p> <p>4.2. La respuesta correcta no es confusa ni ambigua, reflejando claramente los conceptos clave del texto.</p> |
|--|--|

|    |  |
|----|--|
|    | <p>4.3. No existe otra opción de respuesta que pueda considerarse correcta en relación con los problemas estructurales mencionados.</p> <p>4.4. Todas las opciones son válidas conforme al enunciado planteado, pero solo una aborda específicamente los problemas estructurales descritos en el párrafo.</p> <p>5. Relativas a la tipología de la pregunta:</p> <p>Esta pregunta corresponde a un control de lectura ya que requiere que el aspirante comprenda y extraiga una conclusión específica del párrafo citado de la Sentencia T-478-15.</p> <p>6. Relativas a la fuente:</p> <p>La pregunta se basa en la lectura obligatoria COLOMBIA. CORTE CONSTITUCIONAL. Sentencia T-478 de 2015. Referencia: expediente T-4.734.501 (3, agosto, 2015). M.P. Gloria Stella Ortiz Delgado. Leer el apartado correspondiente a Derecho a la igualdad y cláusula de prohibición de la discriminación. Páginas 68</p> <p>Conclusión:</p> <p>La pregunta analizada demuestra calidad en su diseño y validez para evaluar la comprensión de conceptos importantes en materia de derechos humanos, género y acoso escolar. Evalúa las competencias requeridas, presenta un enunciado claro y opciones de respuesta bien diferenciadas, basándose en una fuente de consulta obligatoria.</p>   |
| 50 | <p>Análisis de la calidad y validez de la pregunta:</p> <p>1. Enunciado y sustentación de opciones:</p> <p>La opción correcta "que no se deben reabrir las investigaciones debido a la falta de supuestos necesarios" Esta opción es la respuesta correcta porque refleja con precisión la conclusión de la Corte Interamericana de Derechos Humanos en el caso Suárez Peralta vs Ecuador. Según el párrafo 176 de la sentencia, la Corte establece que "en el presente caso no se presentan los supuestos necesarios para emplear alguna de las excepciones a la aplicación de la prescripción".</p> <p>Los elementos clave que justifican esta elección son:</p> <p>1. Falta de supuestos necesarios: La Corte específicamente menciona que no se dan las condiciones requeridas para aplicar excepciones a la prescripción.</p> <p>2. Decisión de no reabrir: Como consecuencia de la falta de supuestos necesarios, la Corte concluye que "no resulta procedente ordenar al Estado una reapertura de las investigaciones penales".</p> <p>3. Aplicación específica al caso: La Corte hace esta determinación específicamente para el caso de Melba Suárez Peralta, basándose en las circunstancias particulares del caso.</p> <p>Esta respuesta captura la esencia de la decisión de la Corte, que reconoce la existencia de posibles excepciones a la prescripción, pero determina que en este caso específico no se justifica su aplicación y, por lo tanto, no ordena la reapertura de las investigaciones.</p> <p>Las opciones incorrectas se descartan apropiadamente:</p> <p>-Que las investigaciones nunca deben ser reabiertas una vez cerradas: Esta opción es incorrecta porque presenta una generalización absoluta que no se corresponde con la decisión de la Corte. La Corte no establece una regla universal contra la reapertura de investigaciones, sino que toma una decisión específica para este caso. El uso de la frase "nunca deben ser reabiertas" contradice la posibilidad de que existan excepciones en otros casos, algo que la Corte implícitamente reconoce al mencionar "supuestos necesarios" para aplicar excepciones.</p> <p>-Que la reapertura es necesaria debido a la gravedad del caso: Esta opción es incorrecta porque va directamente en contra de la conclusión de la Corte en este caso. La Corte específicamente determina que no es procedente ordenar la reapertura de las investigaciones, lo cual contradice la idea de que la reapertura sea necesaria. Además,</p> |

|  |
|--|
| <p><i>aunque la gravedad del caso es un factor que la Corte considera en sus decisiones, en este caso particular no fue suficiente para justificar la reapertura de las investigaciones.</i></p> <p><i>-Que la reapertura es opcional según la discreción del Estado: Esta opción es incorrecta porque malinterpreta la naturaleza de la decisión de la Corte. La Corte no deja la decisión a discreción del Estado, sino que determina específicamente que "no resulta procedente ordenar al Estado una reapertura de las investigaciones penales". Esta es una decisión firme de la Corte, no una opción que se deje al criterio del Estado. Además, en casos de violaciones de derechos humanos, las decisiones de la Corte Interamericana son vinculantes para los Estados parte, no opcionales.</i></p> <p><i>2. Relativos al enunciado:</i></p> <p><i>2.1. El enunciado muestra coherencia y cohesión al presentar el contexto del caso y la explicación de la Corte sobre excepciones a la prescripción. Las opciones de respuesta se relacionan directamente con posibles conclusiones sobre la reapertura de investigaciones.</i></p> <p><i>2.2. El contexto y enunciado son claros y permiten resolver la pregunta sin ambigüedades. No se observan errores gramaticales ni ortográficos significativos.</i></p> <p><i>3. Relativa a las competencias:</i></p> <p><i>3.1. Competencias genéricas:</i></p> <p><i>3.1.1. Ser: La pregunta evalúa la capacidad de crítica al requerir que el aspirante analice las implicaciones de las decisiones de la Corte en materia de derechos humanos.</i></p> <p><i>3.1.2. Saber: La pregunta evalúa la capacidad de analizar y sintetizar información al exigir la comprensión de conceptos jurídicos específicos en el contexto de la jurisprudencia internacional.</i></p> <p><i>3.1.3. Hacer: La pregunta evalúa la capacidad de aplicar conocimientos sobre jurisprudencia internacional en materia de derechos humanos a situaciones concretas.</i></p> <p><i>4. Relativos a las opciones de respuesta:</i></p> <p><i>4.1. La pregunta tiene solo una respuesta correcta, que refleja fielmente la conclusión de la Corte en el caso específico.</i></p> <p><i>4.2. La respuesta correcta no es confusa ni ambigua, sino que establece claramente la razón por la cual no se deben reabrir las investigaciones.</i></p> <p><i>4.3. No existe otra opción de respuesta correcta, ya que las demás opciones contradicen o malinterpretan la decisión de la Corte.</i></p> <p><i>4.4. Todas las opciones son válidas en cuanto a su relación con el tema de reapertura de investigaciones, pero solo una refleja correctamente la conclusión de la Corte en este caso.</i></p> <p><i>5. Relativas a la tipología de la pregunta:</i></p> <p><i>Esta pregunta corresponde al componente de control o comprensión de lectura porque requiere que el aspirante interprete correctamente la información proporcionada en la sentencia de la Corte Interamericana de Derechos Humanos y extraiga la conclusión específica sobre la reapertura de investigaciones en este caso.</i></p> <p><i>6. Relativas a la fuente:</i></p> <p><i>La pregunta se basa en la lectura obligatoria CORTE INTERAMERICANA DE DERECHOS HUMANOS. Caso Suárez Peralta Vs Ecuador. Excepciones preliminares. Fondo, Reparaciones y Costas. Sentencia de 21 de mayo de 2013. Serie CN 261. Párrafo 176.</i></p> <p><i>Conclusión:</i><br/> <i>El análisis detallado de esta pregunta demuestra calidad en términos de contenido, estructura</i></p> |
|--|

|    |  |
|----|--|
|    | <p>y capacidad evaluativa. La pregunta evalúa la comprensión de conceptos en materia de derechos humanos y jurisprudencia internacional, exigiendo a los aspirantes aplicar habilidades críticas y analíticas. Su formulación es clara y las opciones están bien diferenciadas, lo que permite una evaluación del entendimiento de los aspirantes sobre las decisiones de la Corte Interamericana de Derechos Humanos en casos específicos. La pregunta se basa en la lectura obligatoria referenciada y logra evaluar no solo el conocimiento teórico, sino también la capacidad de interpretar y aplicar ese conocimiento en el contexto del derecho internacional de los derechos humanos, lo cual es pertinente para la práctica judicial en esta área.</p>  |
| 56 | <p><i>Análisis de la calidad y validez de la pregunta:</i></p> <p><i>1. Enunciado y sustentación de opciones:</i></p> <p><i>La opción correcta "la eliminación de la violencia contra la mujer es condición para su desarrollo individual, social" Esta opción es la respuesta correcta porque, aunque no se menciona explícitamente en el texto citado, está en clara concordancia con los principios y objetivos de la Convención Interamericana para Prevenir, Sancionar y Erradicar la Violencia Contra la Mujer (Convención de Belém do Pará). Los elementos clave que justifican esta elección son:</i></p> <p><i>1. Conexión con el desarrollo: La opción establece una relación directa entre la eliminación de la violencia y el desarrollo de la mujer, lo cual es un principio fundamental de la Convención.</i></p> <p><i>2. Ámbitos individual y social: La respuesta abarca tanto el desarrollo individual como el social, reflejando la amplitud del impacto de la violencia de género mencionada en la definición ("tanto en el ámbito público como en el privado").</i></p> <p><i>3. Enfoque en la eliminación: Al hablar de "eliminación", la opción se alinea con el objetivo principal de la Convención, que es prevenir, sancionar y erradicar la violencia contra la mujer.</i></p> <p><i>4. Reconocimiento implícito del desequilibrio: Al plantear la eliminación de la violencia como condición para el desarrollo, la opción reconoce implícitamente el "notorio e histórico desequilibrio de poder" mencionado en la sentencia de la Corte.</i></p> <p><i>Esta respuesta captura el espíritu y la intención de la Convención, que busca no solo definir la violencia de género, sino también establecer las condiciones necesarias para el pleno desarrollo de las mujeres en la sociedad.</i></p> <p><i>Las opciones incorrectas se descartan apropiadamente:</i></p> <p><i>- La violencia visible contra las mujeres va más allá de las lesiones físicas y psicológicas. Esta opción es incorrecta porque, aunque es cierto que la violencia de género incluye más que lesiones físicas y psicológicas (como lo indica la definición al mencionar "muerte, daño o sufrimiento físico, sexual o psicológico"), no captura el argumento central de la Convención ni del texto citado. La opción se enfoca en la naturaleza de la violencia, pero no aborda las causas estructurales ni las consecuencias para el desarrollo de la mujer, que son aspectos cruciales tanto en la Convención como en la sentencia de la Corte.</i></p> <p><i>- El dominio masculino se dirige contra de las mujeres o personas con diversidad de género. Esta opción es incorrecta porque, aunque el dominio masculino es un factor en la violencia de género, la formulación no se alinea completamente con el texto citado ni con la Convención. La Convención se centra específicamente en la violencia contra la mujer y no menciona explícitamente a personas con diversidad de género. Además, esta opción no aborda el aspecto del desarrollo de la mujer ni la necesidad de eliminar la violencia, que son elementos clave en la Convención.</i></p> <p><i>- La violencia estructural implica inequidad en el ámbito de lo político, lo social y lo económico. Esta opción, aunque relacionada con el tema, es incorrecta en el contexto de la pregunta. Si bien la violencia estructural y la inequidad en diversos ámbitos son relevantes para entender la violencia de género, esta formulación no refleja directamente el argumento central del texto citado ni de la Convención. La opción se enfoca en las causas generales de la violencia estructural, pero no aborda específicamente la violencia contra la mujer ni su impacto en el desarrollo individual y social de las mujeres, que son aspectos centrales en la Convención y en la sentencia de la Corte.</i></p> <p><i>2. Relativos al enunciado:</i></p> <p><i>2.1. El enunciado muestra coherencia y cohesión al presentar definiciones de violencia de</i></p> |



|    |   |
|----|---|
|    | <p>género de la Convención de Belém do Pará y la jurisprudencia colombiana. Las opciones de respuesta se relacionan con diferentes aspectos de la violencia de género.</p> <p>2.2. El contexto y enunciado son claros y permiten resolver la pregunta sin ambigüedades. No se observan errores gramaticales ni ortográficos significativos.</p> <p>3. Relativa a las competencias:</p> <p>3.1. Competencias genéricas:</p> <p>3.1.1. Ser: La pregunta evalúa la capacidad de crítica al requerir que el aspirante analice diferentes perspectivas sobre la violencia de género.</p> <p>3.1.2. Saber: La pregunta evalúa la capacidad de analizar y sintetizar información al exigir la comprensión de conceptos jurídicos internacionales y nacionales sobre violencia de género.</p> <p>3.1.3. Hacer: La pregunta evalúa la capacidad de aplicar conocimientos sobre derechos humanos y género a la interpretación de textos legales.</p> <p>4. Relativos a las opciones de respuesta:</p> <p>4.1. La pregunta tiene solo una respuesta correcta, que refleja fielmente un argumento en concordancia con la Convención Interamericana.</p> <p>4.2. La respuesta correcta no es confusa ni ambigua, sino que establece claramente la relación entre la eliminación de la violencia y el desarrollo de la mujer.</p> <p>4.3. No existe otra opción de respuesta correcta, ya que las demás opciones no reflejan adecuadamente el argumento central del texto y la convención.</p> <p>4.4. Todas las opciones son válidas en cuanto a su relación con la violencia de género, pero solo una refleja correctamente el argumento en concordancia con la Convención.</p> <p>5. Relativas a la tipología de la pregunta:</p> <p>Esta pregunta corresponde al componente de control o comprensión de lectura porque requiere que el aspirante interprete correctamente la información proporcionada en el texto citado y la relacione con los principios de la Convención Interamericana.</p> <p>6. Relativas a la fuente:</p> <p>La pregunta se basa en la lectura obligatoria COLOMBIA. CORTE CONSTITUCIONAL. Sentencia T-878 de 2014. Referencia: expediente T-4.190.881 (18, noviembre, 2014). M.P. Jorge Iván Palacio Palacio. Leer a partir de las consideraciones de la Corte. P 34</p> <p>Conclusión:</p> <p>El análisis detallado de esta pregunta demuestra calidad en términos de contenido, estructura y capacidad evaluativa. La pregunta evalúa la comprensión de conceptos en materia de derechos humanos y género, exigiendo a los aspirantes aplicar habilidades críticas y analíticas. Su formulación es clara y las opciones están bien diferenciadas, lo que permite una evaluación del entendimiento de los aspirantes sobre los principios de la Convención Interamericana y la jurisprudencia colombiana en materia de violencia de género. La pregunta se basa en la lectura obligatoria referenciada. La pregunta logra evaluar no solo el conocimiento teórico, sino también la capacidad de interpretar y aplicar ese conocimiento en el contexto del derecho internacional y constitucional, lo cual es pertinente para la práctica judicial en esta área.</p> |
| 57 | <p>Análisis de la Calidad y Validez de la Pregunta</p> <p>1. Enunciado y sustentación de opciones:</p> <p>La opción correcta es: "una investigación que evite la revictimización y erradique la discriminación."</p>  |

|  |  |
|--|--|
|  | <p><i>Esta opción es correcta porque:</i></p> <p>1. Se alinea con el espíritu del texto citado, que enfatiza la seriedad y el compromiso con el que debe realizarse la investigación en casos de violencia contra la mujer.</p> <p>2. Refleja la exigencia de la Corte Constitucional, mencionada en la Sentencia T-462-18, de que los jueces deben "incorporar criterios de género al solucionar sus casos". Esto implica evitar la revictimización y erradicar la discriminación.</p> <p>3. Aborda dos aspectos cruciales en la investigación de casos de violencia contra la mujer:</p> <p>a) Evitar la revictimización, lo cual se alinea con la idea de que la investigación no debe ser una "simple formalidad condenada de antemano a ser infructuosa".</p> <p>b) Erradicar la discriminación, lo cual se relaciona con asumir la investigación como un "deber jurídico propio" del Estado y no como una "simple gestión de intereses particulares".</p> <p>4. Esta opción captura la esencia de la exigencia específica a los operadores judiciales de desarrollar una investigación que vaya más allá de lo formal y que tenga en cuenta las particularidades de los casos de violencia contra la mujer.</p> <p><i>Las opciones incorrectas son:</i></p> <p>a) "una investigación para adoptar medidas de protección eficaces."<br/>Aunque las medidas de protección son importantes, esta opción no refleja directamente el énfasis del texto en la seriedad y diligencia de la investigación judicial como un deber del Estado lo cual incluye pero excede las medidas de protección.</p> <p>b) "una investigación, para determinar si se trata de un patrón de conducta."<br/>Esta opción no se alinea completamente con el texto citado, que se enfoca en la seriedad de la investigación como un deber del Estado, independientemente de si se está determinando un patrón de conducta.</p> <p>c) "una investigación rápida, centrada en la iniciativa procesal de la víctima."<br/>Esta opción contradice directamente el texto citado, que establece que la investigación no debe depender de la iniciativa procesal de la víctima o sus familiares.</p> <p>2. Relativos al enunciado:</p> <p>2.1. El enunciado de la pregunta es coherente y cohesivo. Proporciona un contexto claro citando la Sentencia T-462-18 de la Corte Constitucional y la disposición de la Corte Interamericana de Derechos Humanos. La pregunta se centra específicamente en identificar una exigencia específica para los operadores judiciales, lo cual se alinea con las opciones de respuesta proporcionadas.</p> <p>2.2. El contexto y enunciado son claros y permiten resolver la pregunta sin ambigüedades. No se observan errores gramaticales ni ortográficos significativos. La estructura de la pregunta requiere que el aspirante identifique la exigencia más alineada con el texto citado.</p> <p>3. Relativa a las competencias:</p> <p>3.1. Competencias genéricas:</p> <p>3.1.1. Ser: La pregunta evalúa la capacidad de crítica y autocrítica al requerir que los aspirantes analicen diferentes enfoques de investigación en casos de violencia contra la mujer. También aborda la apreciación de la diversidad y multiculturalidad al tratar temas de género y discriminación.</p> <p>3.1.2. Saber: La pregunta evalúa la capacidad de analizar y sintetizar información al requerir que los aspirantes comprendan y apliquen los criterios establecidos por la Corte Constitucional y la Corte Interamericana de Derechos Humanos.</p> <p>3.1.3. Hacer: La pregunta evalúa la capacidad de aplicar conocimientos al requerir que los aspirantes identifiquen la exigencia más apropiada para los operadores judiciales en casos de violencia contra la mujer.</p> |
|--|--|

|    |  |
|----|--|
|    | <p>4. Relativos a las opciones de respuesta:</p> <p>4.1. La pregunta tiene solo una respuesta correcta: "una investigación que evite la revictimización y erradique la discriminación." Esta es la única opción que refleja correctamente las exigencias específicas mencionadas en la Sentencia T-462-18.</p> <p>4.2. La respuesta no es confusa ni ambigua. Está claramente formulada y se distingue de las otras opciones.</p> <p>4.3. No existe otra opción de respuesta correcta. Las otras tres opciones no reflejan adecuadamente las exigencias específicas mencionadas en el texto citado.</p> <p>4.4. Todas las opciones son válidas conforme al enunciado planteado, ya que todas se relacionan con aspectos de la investigación en casos de violencia contra la mujer, aunque solo una refleja correctamente las exigencias específicas mencionadas en la sentencia.</p> <p>5. Relativas a la tipología de la pregunta:</p> <p>Esta pregunta corresponde a un control de lectura porque requiere que el aspirante haya leído y comprendido la Sentencia T-462-18 de la Corte Constitucional. La pregunta evalúa la capacidad del aspirante para identificar y aplicar las exigencias específicas mencionadas en la sentencia para los operadores judiciales en casos de violencia contra la mujer.</p> <p>6. Relativas a la fuente:</p> <p>La pregunta se basa en la lectura obligatoria COLOMBIA. CORTE CONSTITUCIONAL. Sentencia T-462 de 2018. Referencia: expediente T-6.328.979 (3, diciembre, 2018). M.P. Antonio José Lizarazo Ocampo</p> <p>Conclusión:</p> <p>En síntesis, esta pregunta demuestra calidad en su formulación y contenido. Evalúa la comprensión de los aspirantes sobre las exigencias específicas para los operadores judiciales en casos de violencia contra la mujer, según lo establecido en la Sentencia T-462-18 de la Corte Constitucional. La pregunta es clara, coherente y libre de ambigüedades, con opciones de respuesta bien formuladas que permiten una evaluación del conocimiento y la capacidad analítica de los discentes. Además, aborda competencias cruciales tanto en el ámbito del conocimiento jurídico como en las habilidades analíticas y de comprensión lectora necesarias para futuros jueces y magistrados. Por lo tanto, esta pregunta cumple con los estándares de calidad requeridos para un examen de esta naturaleza y contribuye a la evaluación integral de los aspirantes en el programa de Derechos Humanos y Género.</p> |
| 59 | <p>Análisis de la Calidad y Validez de la Pregunta</p> <p>1. Enunciado y sustentación de opciones:</p> <p>La opción correcta es: "el Protocolo de San Salvador, que en su art. 10, reconoce el derecho a la salud."</p> <p>Esta opción es correcta porque:</p> <p>1. El Protocolo de San Salvador (Protocolo Adicional a la Convención Americana sobre Derechos Humanos en materia de Derechos Económicos, Sociales y Culturales) es un instrumento internacional que específicamente aborda los derechos económicos, sociales y culturales en el sistema interamericano.</p> <p>2. El artículo 10 de este Protocolo reconoce explícitamente el derecho a la salud, definiéndolo como "el disfrute del más alto nivel de bienestar físico, mental y social".</p> <p>3. Esta definición integral de salud es particularmente relevante para la atención a víctimas de violencia sexual, ya que abarca no solo el aspecto físico, sino también el mental y social, que son cruciales en estos casos.</p> <p>4. El Protocolo de San Salvador, como parte del sistema interamericano de derechos humanos, es directamente aplicable en Colombia y forma parte del bloque de constitucionalidad mencionado en el enunciado.</p> <p>5. Este instrumento proporciona un contexto "más integral para la salud" en su artículo 10 y</p>   |

|  |  |
|--|--|
|  | <p><i>por ende beneficia a las víctimas de violencia sexual, como se pide en la pregunta, al abordar la salud desde una perspectiva holística.</i></p> <p><i>Las opciones incorrectas son:</i></p> <p>a) <i>"la Convención de eliminación de las formas de discriminación contra la Mujer."</i><br/> <i>Esta opción es incorrecta porque:</i><br/> <i>-Aunque esta Convención (CEDAW) es fundamental para los derechos de las mujeres, no se enfoca específicamente en el derecho a la salud en contraste con el artículo 10 del pacto de San Salvador que sí propone un tratamiento "más integral" .</i><br/> <i>-La CEDAW aborda la discriminación contra la mujer en general, pero no proporciona un marco tan detallado para el derecho a la salud como lo hace el Protocolo de San Salvador.</i><br/> <i>-Si bien la CEDAW es relevante para el tema, no aporta un "contexto más integral a la salud de las víctimas de violencia sexual" de la manera específica que lo hace el Protocolo de San Salvador.</i></p> <p>b) <i>"la Declaración Americana de Derechos y Deberes del Hombre."</i><br/> <i>Esta opción es incorrecta porque:</i><br/> <i>-Aunque es un documento importante en el sistema interamericano de derechos humanos, es más antiguo y general que el Protocolo de San Salvador.</i><br/> <i>-No aborda de manera específica o detallada el derecho a la salud.</i><br/> <i>-Como declaración, no tiene la misma fuerza vinculante que un tratado como el Protocolo de San Salvador.</i></p> <p>c) <i>"la Convención Americana sobre Derechos Humanos en materia de DESC."</i><br/> <i>Esta opción es incorrecta porque:</i><br/> <i>-Confunde dos instrumentos diferentes: la Convención Americana sobre Derechos Humanos (también conocida como Pacto de San José) y el Protocolo de San Salvador.</i><br/> <i>-La Convención Americana sobre Derechos Humanos se centra principalmente en derechos civiles y políticos, no en derechos económicos, sociales y culturales (DESC).</i><br/> <i>-El instrumento que específicamente aborda los DESC, incluyendo el derecho a la salud, es el Protocolo de San Salvador, no la Convención Americana.</i></p> <p><i>2. Relativos al enunciado:</i></p> <p><i>2.1. El enunciado es coherente y cohesivo. Proporciona un contexto claro sobre la importancia de los instrumentos internacionales en el derecho a la salud, específicamente en relación con la atención integral a víctimas de violencia sexual. La pregunta se alinea con este contexto al pedir identificar un convenio o tratado internacional relevante.</i></p> <p><i>2.2. El contexto y enunciado son claros y permiten resolver la pregunta sin ambigüedades. No se observan errores gramaticales ni ortográficos significativos.</i></p> <p><i>Resultados psicométricos: La pregunta ha demostrado una buena discriminación entre los aspirantes de alto y bajo rendimiento, con un índice de dificultad del 0.70, lo que indica un nivel de dificultad moderado y apropiado para evaluar el conocimiento de los aspirantes.</i></p> <p><i>3. Relativa a las competencias:</i></p> <p><i>3.1. Competencias genéricas:</i></p> <p><i>3.1.1. Ser: La pregunta evalúa la capacidad de apreciar la diversidad y multiculturalidad al abordar instrumentos internacionales de derechos humanos. También fomenta la motivación por la calidad al requerir un conocimiento preciso de estos instrumentos.</i></p> <p><i>3.1.2. Saber: La pregunta evalúa la capacidad de adquirir y gestionar conocimientos de diferentes ámbitos, específicamente del derecho internacional y los derechos humanos en relación con la salud.</i></p> <p><i>3.1.3. Hacer: La pregunta evalúa la capacidad de aplicar conocimientos al requerir que los aspirantes identifiquen el instrumento internacional más relevante para el contexto dado.</i></p> |
|--|--|

|    |  |
|----|--|
|    | <p>4. Relativos a las opciones de respuesta:</p> <p>4.1. La pregunta tiene solo una respuesta correcta: el Protocolo de San Salvador, que específicamente reconoce el derecho a la salud de forma integral en su artículo 10.</p> <p>4.2. La respuesta no es confusa ni ambigua. Está claramente formulada y se distingue de las otras opciones.</p> <p>4.3. No existe otra opción de respuesta correcta. Las otras opciones, aunque relacionadas con derechos humanos, no son tan específicas o relevantes para el derecho a la salud en el contexto dado.</p> <p>4.4. Todas las opciones son válidas en el sentido de que son instrumentos internacionales de derechos humanos, pero solo una es correcta en el contexto específico de la pregunta.</p> <p>5. Relativas a la tipología de la pregunta:</p> <p>Esta pregunta corresponde a un control de lectura porque requiere que el aspirante haya leído y comprendido la Sentencia C-754-15 de la Corte Constitucional, específicamente en lo relacionado con los instrumentos internacionales que forman parte del bloque de constitucionalidad en el contexto del derecho a la salud.</p> <p>6. Relativas a la fuente:</p> <p>La pregunta se basa en la lectura obligatoria COLOMBIA. CORTE CONSTITUCIONAL. Sentencia C-754 de 2015. Referencia: expediente D-10849 (10, diciembre, 2015). M.P. Gloria Stella Ortiz Delgado. Leer las consideraciones de la Corte. Página 38</p> <p>Conclusión:</p> <p>En síntesis, esta pregunta demuestra calidad en su formulación y contenido. Evalúa el conocimiento de los aspirantes sobre instrumentos internacionales de derechos humanos relevantes para el derecho a la salud, específicamente en el contexto de la atención integral a víctimas de violencia sexual. La pregunta es clara, coherente y libre de ambigüedades, con opciones de respuesta bien formuladas que permiten una evaluación del conocimiento de los aspirantes. Además, aborda competencias cruciales tanto en el ámbito del conocimiento jurídico como en las habilidades analíticas necesarias para futuros jueces y magistrados. Por lo tanto, esta pregunta cumple con los estándares de calidad requeridos para un examen de esta naturaleza y contribuye a la evaluación integral de los aspirantes en el programa de Derechos Humanos y Género.</p> |
| 69 | <p>Análisis de la Calidad y Validez de la Pregunta</p> <p>1. Enunciado y sustentación de opciones:</p> <p>La opción correcta es: "verdadera la primera y la segunda."</p> <p>1. La primera afirmación es verdadera: El artículo 8 del Pacto efectivamente establece que nadie será constreñido a ejecutar un trabajo forzoso u obligatorio, pero permite una excepción en países donde ciertos delitos pueden ser castigados con pena de prisión acompañada de trabajos forzados.</p> <p>2. La segunda afirmación también es verdadera: El artículo 8 especifica que el cumplimiento de una pena de trabajos forzados debe ser impuesto por un tribunal competente.</p> <p>3. Ambas afirmaciones reflejan fielmente el contenido del artículo 8 del Pacto, que en su numeral 3 establece:</p> <p>a) Nadie será constreñido a ejecutar un trabajo forzoso u obligatorio;</p> <p>b) El inciso precedente no podrá ser interpretado en el sentido de que prohíbe, en los países en los cuales ciertos delitos pueden ser castigados con la pena de prisión acompañada de trabajos forzados, el cumplimiento de una pena de trabajos forzados impuesta por un tribunal competente.</p> <p>Las opciones incorrectas son:</p>  |

|   |
|---|
| <p>a) "falsa la primera y verdadera la segunda."<br/><i>La primera afirmación no es falsa, sino verdadera. El artículo 8 del Pacto efectivamente prohíbe el trabajo forzoso en general, pero permite la excepción mencionada en la afirmación. Aunque la segunda afirmación es verdadera, el hecho de que la primera también lo sea hace que esta opción sea incorrecta en su conjunto.</i></p> <p>b) "verdadera la primera y falsa la segunda."<br/><i>Aunque la primera afirmación es verdadera, la segunda también lo es. La segunda afirmación no es falsa, ya que el artículo 8 del Pacto específicamente menciona que la pena de trabajos forzados debe ser impuesta por un tribunal competente.</i></p> <p>c) "falsa la primera y la segunda."<br/><i>Esta opción es incorrecta porque:</i></p> <p><i>Ambas afirmaciones son verdaderas según el contenido del artículo 8 del Pacto. La primera afirmación refleja correctamente la prohibición general del trabajo forzoso y la excepción permitida. La segunda afirmación también es correcta al especificar que la pena debe ser impuesta por un tribunal competente.</i></p> <p>2. Relativos al enunciado:</p> <p>2.1. <i>El enunciado de la pregunta es coherente y cohesivo. Proporciona el contexto necesario citando el artículo 8 del Pacto Internacional de Derechos Civiles y Políticos y presenta dos afirmaciones claras sobre su contenido.</i></p> <p>2.2. <i>El contexto y enunciado son claros y permiten resolver la pregunta sin ambigüedades. No se observan errores gramaticales ni ortográficos significativos.</i></p> <p><i>Resultados psicométricos: La pregunta ha demostrado una buena discriminación entre los aspirantes de alto y bajo rendimiento, con un índice de dificultad del 0.68, lo que indica un nivel de dificultad moderado y apropiado para evaluar el conocimiento de los aspirantes.</i></p> <p>3. Relativa a las competencias:</p> <p>3.1. Competencias genéricas:</p> <p>3.1.1. <i>Ser: La pregunta evalúa la capacidad de crítica al requerir que los aspirantes analicen cuidadosamente las afirmaciones presentadas en relación con un instrumento internacional de derechos humanos.</i></p> <p>3.1.2. <i>Saber: La pregunta evalúa la capacidad de analizar y sintetizar información al requerir que los aspirantes comprendan y apliquen el contenido específico del artículo 8 del Pacto.</i></p> <p>3.1.3. <i>Hacer: La pregunta evalúa la capacidad de aplicar conocimientos al requerir que los aspirantes determinen la veracidad de las afirmaciones basándose en su comprensión del Pacto.</i></p> <p>4. Relativos a las opciones de respuesta:</p> <p>4.1. <i>La pregunta tiene solo una respuesta correcta: "verdadera la primera y la segunda." Esta es la única opción que refleja correctamente la veracidad de ambas afirmaciones según el artículo 8 del Pacto.</i></p> <p>4.2. <i>La respuesta no es confusa ni ambigua. Está claramente formulada y se distingue de las otras opciones.</i></p> <p>4.3. <i>No existe otra opción de respuesta correcta. Las otras tres opciones presentan combinaciones incorrectas de la veracidad de las afirmaciones.</i></p> <p>4.4. <i>Todas las opciones son válidas conforme al enunciado planteado, ya que presentan todas las combinaciones posibles de verdadero y falso para las dos afirmaciones.</i></p> |
|---|



|    |  |
|----|--|
|    | <p>5. <i>Relativas a la tipología de la pregunta:</i></p> <p><i>Esta pregunta corresponde a un control de lectura porque requiere que el aspirante haya leído y comprendido el artículo 8 del Pacto Internacional de Derechos Civiles y Políticos. La pregunta evalúa la capacidad del aspirante para identificar y recordar el contenido específico de este artículo.</i></p> <p>6. <i>Relativas a la fuente:</i></p> <p><i>La pregunta se basa en la lectura obligatoria PACTO INTERNACIONAL DE DERECHOS CIVILES Y POLÍTICOS. Adoptado y abierto a la firma, ratificación y adhesión por la Asamblea General en su resolución 2200 A (XXI), de 16 de diciembre de 1966. Art. 8.</i></p> <p><i>Conclusión:</i></p> <p><i>En síntesis, esta pregunta demuestra calidad en su formulación y contenido. Evalúa la comprensión de los aspirantes sobre un artículo específico del Pacto Internacional de Derechos Civiles y Políticos, un instrumento fundamental en el ámbito de los derechos humanos. La pregunta es clara, coherente y libre de ambigüedades, con opciones de respuesta bien formuladas que permiten una evaluación del conocimiento y la capacidad analítica de los discentes. Además, aborda competencias cruciales tanto en el ámbito del conocimiento jurídico como en las habilidades analíticas y de comprensión lectora necesarias para futuros jueces y magistrados. Por lo tanto, esta pregunta cumple con los estándares de calidad requeridos para un examen de esta naturaleza y contribuye a la evaluación integral de los discentes en el programa de Derechos Humanos y Género.</i></p>   |
| 77 | <p><i>Análisis de calidad y validez de la pregunta:</i></p> <p>1. <i>Opción correcta y justificación de opciones incorrectas:</i></p> <p><i>La opción correcta es: "prohibición de acceso a la libreta militar".</i></p> <p><i>Justificación: El texto indica que la Corte Constitucional no se ha pronunciado específicamente sobre el acceso a la libreta militar para mujeres transsexuales, lo cual es precisamente el motivo de la sentencia T-099 en la cual se decidió que las Mujeres trans no son destinatarias de las normas sobre servicio militar obligatorio. En la página 28 se refuerza esto al mencionar que "el grueso de los intervinientes coincidieron en la necesidad de aclarar que las mujeres transgénero no deberían tener la obligación de regularizar su situación militar", sugiriendo que este es un tema pendiente de aclaración por parte de la Corte.</i></p> <p><i>Las otras opciones se descartan porque:</i></p> <ul style="list-style-type: none"> <li>- <i>Prohibición de la discriminación: La Corte ha sido reiterativa en manifestarse en este punto, por ejemplo, como lo explican Orjuela &amp; Ramírez sobre la discriminación basada en el género en los establecimientos educativos, es a través del constreñimiento a adoptar determinada imagen física, tanto para hombres como para mujeres, la cual se pretende que sea acorde al sexo biológico de las personas y a los atributos de género correspondientes a cada sexo.</i></li> <li>- <i>Prohibición de acceso a servicios de salud: la corte sí se ha manifestado tal como explica Orjuela &amp; Ramírez respecto de la sentencia T-918 de 2012. P 168</i></li> <li>- <i>Prohibición de la identidad civil: Si ha sido tratado por la Corte tal como explica Orjuela &amp; Ramírez respecto de la sentencia / 594 de 1993. P161.</i></li> </ul> <p>2. <i>Enunciado:</i></p> <p>2.1. <i>El enunciado es coherente al presentar el contexto de la jurisprudencia constitucional sobre identidad de género y orientación sexual, y plantear una pregunta sobre un aspecto específico que requiere aclaración según el texto.</i></p> <p>2.2. <i>El enunciado es claro y permite resolver la pregunta sin ambigüedades, evitando errores gramaticales u ortográficos.</i></p> <p>3. <i>Competencias:</i></p> |

|  |   |
|--|---|
|  | <p>3.1. Competencias genéricas:</p> <p>3.1.1. Ser: La pregunta evalúa la apreciación de la diversidad y multiculturalidad al abordar temas de identidad de género y derechos de las mujeres transgénero.</p> <p>3.1.2. Saber: Evalúa la capacidad de analizar información jurídica, identificar vacíos en la jurisprudencia y comprender avances en derechos de minorías.</p> <p>3.1.3. Hacer: Evalúa la habilidad de aplicar conocimientos sobre jurisprudencia constitucional a casos específicos y reconocer áreas que requieren clarificación legal.</p> <p>4. Opciones de respuesta:</p> <p>4.1. La pregunta tiene una sola respuesta correcta, ya que solo una opción se refiere al tema pendiente de aclaración por la Corte.</p> <p>4.2. La respuesta no es confusa ni ambigua.</p> <p>4.3. No existe otra opción de respuesta correcta.</p> <p>4.4. Todas las opciones son válidas conforme al enunciado planteado.</p> <p>5. Tipología:</p> <p>Esta pregunta corresponde a la tipología de análisis de caso o jurisprudencial por las siguientes razones:</p> <ul style="list-style-type: none"><li>- Fuente jurisprudencial: La pregunta se basa explícitamente en un extracto de la Sentencia T-099-15 de la Corte Constitucional, lo que la sitúa en el ámbito del análisis jurisprudencial.</li><li>- Interpretación de criterios judiciales: Requiere que el lector interprete y comprenda los criterios establecidos por la Corte Constitucional en materia de protección de derechos para personas con diversas identidades de género y orientaciones sexuales.</li><li>- Identificación de vacíos jurisprudenciales: La pregunta busca que se identifique un área sobre la cual la Corte no ha emitido un criterio específico, lo cual es un ejercicio típico del análisis jurisprudencial.</li><li>- Evolución de la jurisprudencia: Al mencionar que la Corte "ha hecho avances", se está pidiendo al lector que considere el desarrollo progresivo de la jurisprudencia en esta materia.</li></ul> <p>6. Fuente:</p> <p>La pregunta se basa en las lecturas obligatorias:</p> <p>COLOMBIA. CORTE CONSTITUCIONAL. Sentencia T-099 de 2015. Referencia: expediente T-4.521.096 (10, marzo, 2015). M.P. Gloria Stella Ortiz. Leer el apartado correspondiente a: La identidad de género y la orientación sexual de las personas, conceptualización. P 28</p> <p>ORJUELA, Astrid y RAMÍREZ, Lucía. Género y Derecho. Módulo de formación autodirigido. Bogotá: Consejo Superior de la Judicatura - Escuela Judicial "Rodrigo Lara Bonilla". 2016. P 161, 66, 168</p> <p>Conclusión:</p> <p>La pregunta evaluada demuestra alta calidad al medir adecuadamente la comprensión de lectura y el análisis de jurisprudencia constitucional sobre identidad de género, identificando correctamente un vacío legal pendiente de aclaración. Su estructura clara y opciones bien definidas permiten una evaluación objetiva de las competencias requeridas para futuros jueces y magistrados, fomentando el pensamiento crítico y la sensibilidad hacia temas de diversidad e igualdad de derechos.</p> |
|--|---|

### 3.4.7. Programa de Gestión Judicial y Tecnologías de la Información y las Comunicaciones: Jornada de la tarde del 2 de junio de 2024

Frente a los motivos de inconformidad esgrimidos por la discente y relacionadas con las preguntas del programa en mención, se resuelven a partir del criterio técnico de la Unión Temporal Formación Judicial 2019, que indicó lo siguiente:

| PREGUNTA | SUSTENTACIÓN  |
|----------|---|
| 2        | <p><i>Evaluación de la Calidad y Validez de la Pregunta</i></p> <p><i>1. Enunciado y sustentación de opciones:</i></p> <p><i>La opción correcta (3 y 2 son correctas) sustentación:</i></p> <ul style="list-style-type: none"> <li>- La opción 2 es correcta porque el texto establece explícitamente en el punto 2 del artículo 4° que la confiabilidad de la firma electrónica depende de la posibilidad de "detectar cualquier alteración no autorizada del mensaje de datos, hecha después del momento de la firma". Esto confirma directamente que la capacidad de detectar alteraciones es un criterio crucial para la confiabilidad.</li> <li>- La opción 3 es correcta porque el párrafo del artículo claramente permite que cualquier persona pueda "Aduzca pruebas de que una firma electrónica no es confiable". Esto implica que la confiabilidad de la firma electrónica puede ser desafiada o desvirtuada mediante la presentación de pruebas, lo cual es exactamente lo que afirma la opción 3.</li> </ul> <p><i>Opciones incorrectas:</i></p> <ul style="list-style-type: none"> <li>- Opción 1 es incorrecta porque contradice directamente el párrafo del artículo. El texto establece que cualquier persona puede demostrar que una firma electrónica no es confiable, incluso después de que el mensaje ha sido firmado. Esto implica que la confiabilidad de la firma electrónica puede ser cuestionada en cualquier momento, no solo antes de la firma.</li> <li>- Opción 4 es incorrecta porque el punto 1 del artículo 4° establece claramente que uno de los criterios de confiabilidad es que "Los datos de creación de la firma, en el contexto en que son utilizados, corresponden exclusivamente al firmante". Aunque este no es el único criterio, es un aspecto fundamental para determinar la confiabilidad de la firma electrónica. La opción 4 contradice esta disposición al sugerir que los datos de creación no son un factor determinante.</li> </ul> <p><i>2. Relativos al enunciado:</i></p> <p><i>2.1. El enunciado es coherente y cohesivo con el contexto y las opciones de respuesta. Presenta un extracto del Decreto 2364 de 2012 y solicita al examinando deducir afirmaciones basadas en el texto, lo cual está alineado con las opciones proporcionadas.</i></p> <p><i>2.2. El contexto y enunciado son claros y permiten resolver la pregunta sin ambigüedades. No se observan errores gramaticales u ortográficos significativos que puedan afectar la comprensión.</i></p> <p><i>3. Relativa a las competencias:</i></p> <p><i>3.1. Competencias genéricas:</i></p> <p><i>3.1.1. Ser: La pregunta evalúa la capacidad de crítica al requerir que el examinando analice y deduzca información del texto legal, fomentando una apreciación de la diversidad en los métodos de autenticación digital.</i></p> <p><i>3.1.2. Saber: La pregunta evalúa la capacidad de analizar y sintetizar información al requerir</i></p> |

|   |  |
|---|--|
|   | <p>que el examinando extraiga conclusiones del texto legal presentado sobre la confiabilidad de las firmas electrónicas.</p> <p>3.1.3. <i>Hacer</i>: La pregunta evalúa la capacidad de aplicar conocimientos y tomar decisiones al requerir que el examinando seleccione las afirmaciones correctas basadas en su interpretación del texto legal sobre firmas electrónicas.</p> <p>4. Relativos a las opciones de respuesta:</p> <p>4.1. La pregunta tiene una única respuesta correcta (3 y 2 son correctas), que está claramente justificada en las retroalimentaciones proporcionadas.</p> <p>4.2. La respuesta no es confusa ni ambigua, ya que las justificaciones para cada opción son claras y están basadas en el texto proporcionado.</p> <p>4.3. No existe otra opción de respuesta correcta, ya que las demás combinaciones son descartadas con argumentos sólidos en las retroalimentaciones.</p> <p>4.4. Todas las opciones son válidas conforme al enunciado planteado, ya que se relacionan directamente con el texto legal proporcionado sobre firmas electrónicas.</p> <p>5. Relativas a la tipología de la pregunta:</p> <p>Esta pregunta corresponde a un control o comprensión de lectura porque requiere que el examinando analice e interprete un texto legal específico (Decreto 2364 de 2012) y deduzca afirmaciones basadas en su contenido sobre la confiabilidad de las firmas electrónicas.</p> <p>6. Relativas a la fuente:</p> <p>La pregunta se basa en la lectura obligatoria PRESIDENCIA DE LA REPÚBLICA DE COLOMBIA, Decreto 2364 de 2012, por medio del cual se reglamenta el artículo 7° de la Ley 527 de 1999, sobre la firma electrónica y se dictan otras disposiciones. Art. 4</p> <p>Conclusión:</p> <p>La pregunta demuestra la calidad esperada en su diseño y ejecución. Cumple con los criterios de claridad, coherencia y relevancia para evaluar la comprensión y análisis de textos legales relacionados con la confiabilidad de las firmas electrónicas. La pregunta evalúa las competencias genéricas del programa, fomentando el pensamiento crítico y la aplicación de conocimientos en el contexto legal y tecnológico. Las opciones de respuesta y sus retroalimentaciones están bien fundamentadas, permitiendo una evaluación precisa de la comprensión del examinando sobre el tema de firmas electrónicas y su confiabilidad.</p> |
| 4 | <p>Análisis de la calidad y validez de la pregunta:</p> <p>1. Enunciado y sustentación de opciones:</p> <p>Opción correcta: "1 y 3 son correctas."</p> <p>Sustentación:</p> <p>1. Correcto: El texto enfatiza explícitamente la atención a grupos específicos como "la población rural, los grupos étnicos, las personas con discapacidad y las demás personas que tengan alguna dificultad para hacer uso de los medios digitales", indicando que las tecnologías de información y comunicaciones están diseñadas para mejorar la accesibilidad a la justicia de estos grupos vulnerables.</p> <p>3. Correcto: Aunque el texto destaca grupos específicos, la mención de "las demás personas que tengan alguna dificultad para hacer uso de los medios digitales" y la adopción de "medidas necesarias para asegurar a dichas personas el acceso y la atención oportuna" sugiere un enfoque amplio en la accesibilidad, apoyando una gama extensa de usuarios del sistema judicial.</p> <p>Opciones incorrectas:</p>  |

|  |   |
|--|---|
|  | <p>2 y 4: <i>Incorrectas porque, aunque abordan aspectos mencionados en el texto, exageran o malinterpretan su alcance. La comunicación virtual no se presenta explícitamente como un complemento a las interacciones presenciales, y las responsabilidades de las entidades públicas se describen como facilitadoras, no como garantes absolutas de la participación.</i></p> <p>3 y 2: <i>Parcialmente correcta, pero la afirmación 2 es incorrecta por las razones mencionadas anteriormente.</i></p> <p>1 y 4: <i>Parcialmente correcta, pero la afirmación 4 es incorrecta por las razones mencionadas anteriormente.</i></p> <p>2. <i>Relativos al enunciado:</i></p> <p>2.1. <i>Coherencia y cohesión:</i><br/> <i>El enunciado presenta un extracto coherente de la Ley 2213, artículo 2º. La pregunta se relaciona directamente con la comprensión del texto y la identificación de las conclusiones correctas que se pueden extraer del mismo.</i></p> <p>2.2. <i>Claridad y ausencia de ambigüedades:</i><br/> <i>El enunciado es claro y proporciona suficiente contexto para resolver la pregunta sin ambigüedades. No se observan errores gramaticales u ortográficos significativos.</i></p> <p>3. <i>Relativa a las competencias:</i></p> <p>3.1. <i>Competencias genéricas:</i></p> <p>3.1.1. <i>Ser:</i><br/> <i>La pregunta evalúa la capacidad de crítica al requerir que el aspirante analice cuidadosamente el texto legal y discrimine entre conclusiones correctas e incorrectas. También aborda la apreciación de la diversidad al enfocarse en medidas para grupos vulnerables y diversos usuarios del sistema judicial.</i></p> <p>3.1.2. <i>Saber:</i><br/> <i>La pregunta evalúa la capacidad de analizar y sintetizar información al requerir que el aspirante comprenda el texto legal y extraiga las conclusiones correctas. También evalúa la adquisición de conocimientos en el ámbito de la legislación sobre accesibilidad y tecnologías de la información en el sistema judicial.</i></p> <p>3.1.3. <i>Hacer:</i><br/> <i>La pregunta evalúa la capacidad de aplicar conocimientos legales en un contexto práctico, especialmente en lo relativo a la implementación de tecnologías para mejorar el acceso a la justicia. También evalúa la capacidad de resolución de problemas al requerir que el aspirante identifique las implicaciones correctas de la ley.</i></p> <p>4. <i>Relativos a las opciones de respuesta:</i></p> <p>4.1. <i>La pregunta tiene solo una respuesta correcta (1 y 3), ya que es la única combinación que refleja correctamente las implicaciones del texto legal sin exagerar o malinterpretar su alcance.</i></p> <p>4.2. <i>La respuesta no es confusa ni ambigua, ya que cada afirmación es clara y distinta.</i></p> <p>4.3. <i>No existe otra opción de respuesta correcta, ya que las demás combinaciones contienen al menos una afirmación incorrecta o imprecisa.</i></p> <p>4.4. <i>Todas las opciones son válidas conforme al enunciado planteado, pero solo una representa la combinación correcta de conclusiones deducibles del texto.</i></p> <p>5. <i>Relativas a la tipología de la pregunta (control de lectura):</i></p> <p><i>Esta pregunta corresponde a un control de lectura porque requiere que el aspirante</i></p> |
|--|---|

|   |   |
|---|---|
|   | <p><i>comprenda y analice cuidadosamente el texto legal proporcionado, extrayendo las conclusiones correctas y descartando las interpretaciones erróneas o exageradas.</i></p> <p><i>6. Relativas a la fuente:</i></p> <p><i>La pregunta se basa en la Ley 2213 de 2022, artículo 2º, del Congreso de la República de Colombia.</i></p> <p><i>Conclusión:</i></p> <p><i>Esta pregunta demuestra calidad y pertinencia para evaluar a los aspirantes a jueces y magistrados en el programa GESTIÓN JUDICIAL Y TIC. considerando las siguientes razones:</i></p> <p><i>1. Relevancia temática: Aborda aspectos cruciales de accesibilidad y uso de tecnologías en el sistema judicial, con énfasis en grupos vulnerables.</i></p> <p><i>2. Complejidad cognitiva: Exige un análisis detallado y una comprensión profunda del texto legal, evaluando la capacidad de extraer conclusiones precisas.</i></p> <p><i>3. Evaluación de competencias múltiples: Mide las habilidades de Ser, Saber y Hacer, con énfasis en la comprensión de la diversidad y la aplicación práctica de conocimientos legales.</i></p> <p><i>4. Claridad y precisión: Presenta un enunciado claro y opciones de respuesta bien definidas, evitando ambigüedades.</i></p> <p><i>5. Se basa en una fuente de consulta obligatoria.</i></p> <p><i>Esta pregunta cumple con los estándares de calidad previstos para la evaluación.</i></p>  |
| 5 | <p><i>Análisis de la calidad y validez de la pregunta:</i></p> <p><i>1. Enunciado y sustentación de opciones:</i></p> <p><i>Opción correcta: "2 y 4 son correctas."</i></p> <p><i>Sustentación:</i></p> <p><i>2. Correcto: El artículo establece que el requisito de información por escrito se satisface con un mensaje de datos "si la información que éste contiene es accesible para su posterior consulta". Esto implica que ciertos mensajes de datos (aquellos que permiten consulta posterior) pueden utilizarse cuando se requiere información escrita.</i></p> <p><i>4. Correcto: El artículo menciona explícitamente que las normas pueden "prever consecuencias en el caso de que la información no conste por escrito", confirmando que algunas normas establecen consecuencias en tales casos.</i></p> <p><i>Opciones incorrectas:</i></p> <p><i>1 y 3: Incorrectas porque generalizan excesivamente. No todos los mensajes de datos necesariamente permiten consulta posterior o generan información por escrito consultable, sino solo aquellos que cumplen con los requisitos específicos mencionados en la ley.</i></p> <p><i>1 y 4: Parcialmente correcta, pero la afirmación 1 es incorrecta por la generalización mencionada anteriormente.</i></p> <p><i>3 y 2: Parcialmente correcta, pero la afirmación 3 es incorrecta por la generalización mencionada anteriormente.</i></p> <p><i>2. Relativos al enunciado:</i></p> <p><i>2.1. Coherencia y cohesión:</i><br/> <i>El enunciado presenta un extracto coherente de la Ley 527 de 1999, artículo 6. La pregunta se relaciona directamente con la comprensión del texto y la identificación de las deducciones correctas que se pueden extraer del mismo.</i></p> <p><i>2.2. Claridad y ausencia de ambigüedades:</i><br/> <i>El enunciado es claro y proporciona suficiente contexto para resolver la pregunta sin ambigüedades. No se observan errores gramaticales u ortográficos significativos.</i></p> |



|  |   |
|--|---|
|  | <p>3. <i>Relativa a las competencias:</i></p> <p>3.1. <i>Competencias genéricas:</i></p> <p>3.1.1. <i>Ser:</i><br/><i>La pregunta evalúa la capacidad de crítica al requerir que el aspirante analice cuidadosamente el texto legal y discrimine entre deducciones correctas e incorrectas. También aborda la motivación por la calidad al exigir una comprensión precisa de las implicaciones legales.</i></p> <p>3.1.2. <i>Saber:</i><br/><i>La pregunta evalúa la capacidad de analizar y sintetizar información al requerir que el aspirante comprenda el texto legal y extraiga las deducciones correctas. También evalúa la adquisición de conocimientos en el ámbito de la legislación sobre mensajes de datos y su validez legal.</i></p> <p>3.1.3. <i>Hacer:</i><br/><i>La pregunta evalúa la capacidad de aplicar conocimientos legales en un contexto práctico, especialmente en lo relativo a la validez de los mensajes de datos como equivalentes a documentos escritos. También evalúa la capacidad de resolución de problemas al requerir que el aspirante identifique las implicaciones correctas de la ley.</i></p> <p>4. <i>Relativos a las opciones de respuesta:</i></p> <p>4.1. <i>La pregunta tiene solo una respuesta correcta (2 y 4), ya que es la única combinación que refleja correctamente las implicaciones del texto legal sin generalizar excesivamente.</i></p> <p>4.2. <i>La respuesta no es confusa ni ambigua, ya que cada afirmación es clara y distinta.</i></p> <p>4.3. <i>No existe otra opción de respuesta correcta, ya que las demás combinaciones contienen al menos una afirmación incorrecta o imprecisa.</i></p> <p>4.4. <i>Todas las opciones son válidas conforme al enunciado planteado, pero solo una representa la combinación correcta de deducciones del texto.</i></p> <p>5. <i>Relativas a la tipología de la pregunta (control de lectura):</i></p> <p><i>Esta pregunta corresponde a un control de lectura porque requiere que el aspirante comprenda y analice cuidadosamente el texto legal proporcionado, extrayendo las deducciones correctas y descartando las interpretaciones erróneas o generalizaciones excesivas.</i></p> <p>6. <i>Relativas a la fuente:</i></p> <p><i>La pregunta se basa en la Ley 527 de 1999, artículo 6.</i></p> <p><i>Conclusión:</i></p> <p><i>Esta pregunta demuestra calidad y pertinencia para evaluar a los aspirantes a jueces y magistrados en el programa GESTIÓN JUDICIAL Y TIC. considerando las siguientes razones:</i></p> <p>1. <i>Relevancia temática: Aborda aspectos cruciales de la validez legal de los mensajes de datos, un tema fundamental en la era digital del sistema judicial.</i></p> <p>2. <i>Complejidad cognitiva: Exige un análisis detallado y una comprensión profunda del texto legal, evaluando la capacidad de extraer deducciones precisas sin caer en generalizaciones excesivas.</i></p> <p>3. <i>Evaluación de competencias múltiples: Mide las habilidades de Ser, Saber y Hacer, con énfasis en la comprensión y aplicación práctica de conocimientos legales en el contexto tecnológico.</i></p> |
|--|---|

|   |  |
|---|--|
|   | <p>4. Claridad y precisión: Presenta un enunciado claro y opciones de respuesta bien definidas, evitando ambigüedades.</p> <p>5. Se basa en una fuente de consulta obligatoria.</p> <p><i>Esta pregunta cumple con los estándares de calidad previstos para la evaluación.</i></p>   |
| 6 | <p><i>Análisis de la calidad y validez de la pregunta:</i></p> <p>1. Enunciado y sustentación de opciones:</p> <p>Opción correcta: "inteligencia de negocios"</p> <p>Sustentación:<br/>La inteligencia de negocios es la respuesta correcta porque se ajusta precisamente a la descripción del escenario presentado. Esta tecnología implica el análisis de datos para identificar patrones y tendencias, presentando los resultados de manera visual y accesible para facilitar la toma de decisiones. En el contexto judicial, la inteligencia de negocios permite analizar datos de casos para desarrollar estrategias y tomar decisiones informadas basadas en patrones identificados.</p> <p>Opciones incorrectas:</p> <p>Blockchain: Incorrecta porque se refiere a una tecnología de base de datos distribuida, que no tiene relación directa con el análisis de patrones y la visualización de datos descrita en el escenario.</p> <p>Big data: Aunque relacionada, es incorrecta en este contexto específico. Big data se refiere más a la gestión y procesamiento de grandes volúmenes de datos, mientras que el escenario se centra en el análisis y visualización de patrones, que es más característico de la inteligencia de negocios.</p> <p>Inteligencia artificial: Si bien la IA puede incluir análisis de datos, es un concepto más amplio que engloba la simulación de procesos cognitivos humanos. La pregunta busca identificar la tecnología específica utilizada, que en este caso es la inteligencia de negocios.</p> <p>2. Relativos al enunciado:</p> <p>2.1. Coherencia y cohesión:<br/>El enunciado presenta un escenario coherente de un despacho judicial utilizando análisis de datos para informar decisiones. La pregunta se relaciona directamente con la identificación de la tecnología específica utilizada en este proceso.</p> <p>2.2. Claridad y ausencia de ambigüedades:<br/>El enunciado es claro y proporciona suficiente contexto para resolver la pregunta sin ambigüedades. No se observan errores gramaticales u ortográficos significativos.</p> <p>3. Relativa a las competencias:</p> <p>3.1. Competencias genéricas:</p> <p>3.1.1. Ser:<br/>La pregunta evalúa la capacidad de crítica al requerir que el aspirante analice cuidadosamente el escenario y discrimine entre diferentes tecnologías. También aborda la motivación por la calidad al exigir una comprensión precisa de las aplicaciones tecnológicas en el ámbito judicial.</p> <p>3.1.2. Saber:<br/>La pregunta evalúa la capacidad de analizar y sintetizar información al requerir que el aspirante comprenda el escenario y lo relacione con conceptos tecnológicos específicos. También evalúa la adquisición de conocimientos en el ámbito de las tecnologías aplicadas a la gestión judicial.</p> |

|   |  |
|---|--|
|   | <p><b>3.1.3. Hacer:</b><br/> <i>La pregunta evalúa la capacidad de aplicar conocimientos tecnológicos en un contexto judicial práctico. También evalúa la capacidad de resolución de problemas al requerir que el aspirante identifique la tecnología más apropiada para el escenario descrito.</i></p> <p><b>4. Relativos a las opciones de respuesta:</b></p> <p><b>4.1.</b> <i>La pregunta tiene solo una respuesta correcta (inteligencia de negocios), ya que es la única opción que se ajusta precisamente al escenario descrito.</i></p> <p><b>4.2.</b> <i>La respuesta no es confusa ni ambigua, ya que cada opción representa una tecnología distinta y bien definida.</i></p> <p><b>4.3.</b> <i>No existe otra opción de respuesta correcta, ya que las demás opciones, aunque relacionadas con tecnologías de datos, no se ajustan específicamente al escenario descrito.</i></p> <p><b>4.4.</b> <i>Todas las opciones son válidas en el contexto de tecnologías de datos, pero solo una representa la tecnología específica utilizada en el escenario.</i></p> <p><b>5. Relativas a la tipología de la pregunta (control de lectura):</b><br/> <i>Esta pregunta corresponde a un control de lectura porque requiere que el aspirante comprenda y analice cuidadosamente el escenario proporcionado, relacionándolo con sus conocimientos sobre tecnologías específicas.</i></p> <p><b>6. Relativas a la fuente:</b><br/> <i>La pregunta se basa en la lectura obligatoria Varela S., David Fernando y Caro G., Juan Manuel. 2019. Justicia y TIC: situación y perspectivas de la Rama Judicial en Colombia. [aut. libro] Vicerrectoría de Extensión y Relaciones Interinstitucionales, Escuela Javeriana de Gobierno y Ética Pública Pontificia Universidad Javeriana. Tecnologías al servicio de la Justicia y el Derecho. Pp. 114.</i></p> <p><b>Conclusión:</b><br/> <i>Esta pregunta demuestra calidad y pertinencia para evaluar a los aspirantes a jueces y magistrados en el programa GESTIÓN JUDICIAL Y TIC. considerando las siguientes razones:</i></p> <p><b>1. Relevancia temática:</b> <i>Aborda la aplicación práctica de tecnologías de análisis de datos en el contexto judicial, un tema crucial para la modernización de la justicia.</i></p> <p><b>2. Complejidad cognitiva:</b> <i>Exige un análisis detallado del escenario y una comprensión profunda de diferentes tecnologías de datos, evaluando la capacidad de identificar la más apropiada para un caso específico.</i></p> <p><b>3. Evaluación de competencias múltiples:</b> <i>Mide las habilidades de Ser, Saber y Hacer, con énfasis en la comprensión y aplicación práctica de conocimientos tecnológicos en el contexto judicial.</i></p> <p><b>4. Claridad y precisión:</b> <i>Presenta un escenario claro y opciones de respuesta bien definidas, evitando ambigüedades.</i></p> <p><b>5. Se basa en una fuente de consulta obligatoria.</b></p> <p><i>Esta pregunta cumple con los estándares de calidad previstos para la evaluación.</i></p> |
| 7 | <p><b>Análisis de la calidad y validez de la pregunta:</b></p> <p><b>1. Enunciado y sustentación de opciones:</b><br/> <i>Opción correcta: "es creado por el Laboratorio de la UBA para identificar ágilmente las acciones de tutela urgentes sobre salud."</i></p>  |

|  |   |
|--|---|
|  | <p><b>Sustentación:</b><br/> <i>Esta opción es correcta porque captura con precisión la esencia del sistema de Machine Learning descrito en el texto. El sistema fue desarrollado específicamente por el Laboratorio de Innovación e Inteligencia Artificial de la UBA para Colombia, con el propósito de identificar rápidamente las acciones de tutela sobre salud que requieren atención prioritaria. La opción refleja tanto el origen del sistema como su función específica.</i></p> <p><b>Opciones incorrectas:</b></p> <p>a) <i>"agiliza la lectura y análisis de sentencias previas a las que hay que darles tratamiento prioritario."</i><br/> <i>Esta opción es incorrecta porque, aunque menciona el análisis de sentencias, no captura el enfoque principal del sistema en la identificación de acciones de tutela urgentes sobre salud. El sistema está diseñado para seleccionar casos prioritarios, no solo para agilizar la lectura de sentencias previas.</i></p> <p>b) <i>"es aplicable en la selección de una variedad de casos judiciales, incluyendo acciones de tutela sobre salud."</i><br/> <i>Esta opción es incorrecta porque generaliza excesivamente el alcance del sistema. El texto se centra específicamente en las acciones de tutela sobre salud, no en una variedad amplia de casos judiciales.</i></p> <p>c) <i>"ayuda en la selección de casos urgentes, complementando el proceso de toma de decisiones de la Corte."</i><br/> <i>Aunque esta opción se acerca a la función del sistema, es incorrecta porque no especifica el enfoque en acciones de tutela sobre salud y no menciona el origen del sistema (Laboratorio de la UBA). Además, el texto no detalla cómo complementa el proceso de toma de decisiones de la Corte.</i></p> <p><b>2. Relativos al enunciado:</b></p> <p><b>2.1. Coherencia y cohesión:</b><br/> <i>El enunciado presenta un extracto coherente sobre la aplicación de Machine Learning en el sistema judicial colombiano. La pregunta se relaciona directamente con la comprensión del texto y la identificación de las características principales del sistema descrito.</i></p> <p><b>2.2. Claridad y ausencia de ambigüedades:</b><br/> <i>El enunciado es claro y proporciona suficiente contexto para resolver la pregunta sin ambigüedades. No se observan errores gramaticales u ortográficos significativos.</i></p> <p><b>3. Relativa a las competencias:</b></p> <p><b>3.1. Competencias genéricas:</b></p> <p><b>3.1.1. Ser:</b><br/> <i>La pregunta evalúa la capacidad de crítica al requerir que el aspirante analice cuidadosamente el texto y discrimine entre diferentes interpretaciones del sistema de Machine Learning. También aborda la apreciación de la innovación tecnológica en el ámbito judicial.</i></p> <p><b>3.1.2. Saber:</b><br/> <i>La pregunta evalúa la capacidad de analizar y sintetizar información al requerir que el aspirante comprenda el texto y extraiga las características principales del sistema descrito. También evalúa la adquisición de conocimientos en el ámbito de la inteligencia artificial aplicada al sistema judicial.</i></p> <p><b>3.1.3. Hacer:</b><br/> <i>La pregunta evalúa la capacidad de aplicar conocimientos sobre inteligencia artificial en un contexto judicial práctico. También evalúa la capacidad de resolución de problemas al requerir que el aspirante identifique la función específica del sistema descrito.</i></p> <p><b>4. Relativos a las opciones de respuesta:</b></p> |
|--|---|

|    |  |
|----|--|
|    | <p>4.1. La pregunta tiene solo una respuesta correcta, que captura con precisión la función y el origen del sistema de Machine Learning descrito.</p> <p>4.2. La respuesta correcta no es confusa ni ambigua, ya que describe claramente el propósito y el creador del sistema.</p> <p>4.3. No existe otra opción de respuesta correcta, ya que las demás opciones o bien generalizan excesivamente o no capturan completamente la función específica del sistema.</p> <p>4.4. Todas las opciones son válidas en el contexto de sistemas de inteligencia artificial en el ámbito judicial, pero solo una representa con precisión el sistema descrito en el texto.</p> <p>5. Relativas a la tipología de la pregunta (control de lectura):</p> <p><i>Esta pregunta corresponde a un control de lectura porque requiere que el aspirante comprenda y analice cuidadosamente el texto proporcionado, extrayendo la información clave sobre el sistema de Machine Learning descrito.</i></p> <p>6. Relativas a la fuente:</p> <p><i>La pregunta se basa en la lectura obligatoria GUTIÉRREZ, A. Y FLÓREZ, I. (2020). Inteligencia Artificial (IA) Aplicada en el Sistema Judicial en Colombia. Revista Derecho y Realidad, Vol. 18 – Número 35. Páginas 58.</i></p> <p><b>Conclusión:</b></p> <p><i>Esta pregunta demuestra calidad y pertinencia para evaluar a los aspirantes a jueces y magistrados en el programa GESTIÓN JUDICIAL Y TIC. considerando las siguientes razones:</i></p> <p>1. <i>Relevancia temática: Aborda la aplicación de inteligencia artificial en el sistema judicial, un tema de vanguardia en la modernización de la justicia.</i></p> <p>2. <i>Complejidad cognitiva: Exige un análisis detallado del texto y una comprensión profunda de las aplicaciones específicas de Machine Learning en el contexto judicial.</i></p> <p>3. <i>Evaluación de competencias múltiples: Mide las habilidades de Ser, Saber y Hacer, con énfasis en la comprensión y aplicación práctica de conocimientos tecnológicos avanzados en el ámbito judicial.</i></p> <p>4. <i>Claridad y precisión: Presenta un texto claro y opciones de respuesta bien definidas, evitando ambigüedades.</i></p> <p>5. <i>Se basa en una fuente de consulta obligatoria.</i></p> <p><i>Esta pregunta cumple con los estándares de calidad previstos para la evaluación.</i></p> |
| 10 | <p><b>Análisis de la calidad y validez de la pregunta:</b></p> <p>1. <b>Enunciado y sustentación de opciones:</b></p> <p><i>Opción correcta: "la integración y comunicación con los sistemas de gestión procesal existentes son elementos centrales de su desarrollo."</i></p> <p><b>Sustentación:</b></p> <p><i>Esta opción es correcta porque refleja con precisión un aspecto fundamental del proyecto descrito en el artículo. El texto establece explícitamente que el proyecto "deberá prever la integración o comunicación con los sistemas de gestión procesal". Esta declaración subraya la importancia de asegurar que las nuevas soluciones no funcionen de manera aislada, sino que se integren efectivamente con los sistemas existentes, lo cual es crucial para la eficacia y coherencia del sistema judicial en su conjunto.</i></p> <p><b>Opciones incorrectas:</b></p>   |

|  |  |
|--|--|
|  | <p>a) "la participación seccional y de usuarios eventuales es un aspecto complementario en su diseño e implementación."<br/>Esta opción es incorrecta porque subestima la importancia de la participación seccional y de usuarios. El texto indica que "deberá considerarse la participación seccional y eventuales usuarios" en la planeación y diseño del proyecto, lo que sugiere que es un aspecto integral, no meramente complementario.</p> <p>b) "la adopción de herramientas colaborativas es su enfoque central, no tanto la integración de sistemas existentes."<br/>Esta opción es incorrecta porque, aunque el texto menciona las herramientas colaborativas, no las presenta como el enfoque central. Además, contradice directamente la importancia dada a la integración con sistemas existentes.</p> <p>c) "la incorporación de nuevas tecnologías y la innovación de transición estarán a cargo de organizaciones cooperantes."<br/>Esta opción es incorrecta porque exagera el papel de las organizaciones cooperantes. El texto indica que el Consejo Superior de la Judicatura "podrá solicitar" apoyo o cooperación, lo que implica que es una posibilidad, no una certeza, y ciertamente no sugiere que estas organizaciones estarán a cargo del proyecto.</p> <p>2. Relativos al enunciado:</p> <p>2.1. Coherencia y cohesión:<br/>El enunciado presenta un extracto coherente del Acuerdo PCSJA20-11567. La pregunta se relaciona directamente con la comprensión del texto y la identificación de los aspectos clave del proyecto descrito.</p> <p>2.2. Claridad y ausencia de ambigüedades:<br/>El enunciado es claro y proporciona suficiente contexto para comprender los elementos principales del proyecto. No se observan errores gramaticales u ortográficos significativos.</p> <p>3. Relativa a las competencias:</p> <p>3.1. Competencias genéricas:</p> <p>3.1.1. Ser:<br/>La pregunta evalúa la capacidad de crítica al requerir que el aspirante analice cuidadosamente el texto y discrimine entre diferentes interpretaciones del proyecto. También aborda la apreciación de la importancia de la innovación tecnológica en el ámbito judicial.</p> <p>3.1.2. Saber:<br/>La pregunta evalúa la capacidad de analizar y sintetizar información al requerir que el aspirante comprenda los diversos elementos del proyecto y identifique los aspectos centrales. También evalúa la adquisición de conocimientos en el ámbito de la modernización tecnológica del sistema judicial.</p> <p>3.1.3. Hacer:<br/>La pregunta evalúa la capacidad de aplicar conocimientos sobre gestión de proyectos tecnológicos en un contexto judicial. También evalúa la capacidad de resolución de problemas al requerir que el aspirante identifique los elementos clave de un proyecto complejo.</p> <p>4. Relativos a las opciones de respuesta:</p> <p>4.1. La pregunta tiene solo una respuesta correcta, que refleja con precisión un aspecto central del proyecto descrito en el texto.</p> <p>4.2. La respuesta correcta no es confusa ni ambigua, ya que destaca claramente la importancia de la integración con sistemas existentes.</p> <p>4.3. No existe otra opción de respuesta correcta, ya que las demás opciones o bien</p> |
|--|--|



|    |   |
|----|---|
|    | <p><i>malinterpretan aspectos del proyecto o exageran la importancia de ciertos elementos.</i></p> <p><i>4.4. Todas las opciones son relevantes en el contexto de proyectos de modernización tecnológica, pero solo una representa con precisión un aspecto central del proyecto descrito en el texto.</i></p> <p><i>5. Relativas a la tipología de la pregunta (control de lectura):</i></p> <p><i>Esta pregunta corresponde a un control de lectura porque requiere que el aspirante comprenda y analice cuidadosamente el texto proporcionado, identificando los elementos clave del proyecto y distinguiéndolos de aspectos secundarios o mal interpretados.</i></p> <p><i>6. Relativas a la fuente:</i></p> <p><i>La pregunta se basa explícitamente en el artículo 21 del Acuerdo PCSJA20-11567 del 5 de junio de 2020 del Consejo Superior de la Judicatura.</i></p> <p><i>Conclusión:</i></p> <p><i>Esta pregunta demuestra calidad y pertinencia para evaluar a los aspirantes a jueces y magistrados en el programa GESTIÓN JUDICIAL Y TIC. considerando las siguientes razones:</i></p> <p><i>1. Relevancia temática: Aborda un aspecto crucial de la modernización tecnológica del sistema judicial, enfocándose en la implementación de soluciones ágiles y su integración con sistemas existentes.</i></p> <p><i>2. Complejidad cognitiva: Exige un análisis detallado y una comprensión profunda del texto, evaluando la capacidad de identificar los elementos centrales de un proyecto complejo.</i></p> <p><i>3. Evaluación de competencias múltiples: Mide las habilidades de Ser, Saber y Hacer, con énfasis en la comprensión y aplicación práctica de conocimientos sobre gestión de proyectos tecnológicos en el ámbito judicial.</i></p> <p><i>4. Claridad y precisión: Presenta un texto claro y opciones de respuesta bien definidas, evitando ambigüedades.</i></p> <p><i>5. Se basa en una fuente de consulta obligatoria.</i></p> <p><i>Esta pregunta cumple con los estándares de calidad previstos para la evaluación.</i></p> |
| 11 | <p><i>Análisis de la calidad y validez de la pregunta:</i></p> <p><i>1. Enunciado y sustentación de opciones:</i></p> <p><i>Opción correcta: "los valores tradicionales de la justicia se pueden ver amenazados por el determinismo y la automatización de la IA."</i></p> <p><i>Sustentación:</i></p> <p><i>Esta opción es correcta porque captura con precisión la preocupación central expresada en la cita. Los autores plantean la pregunta sobre si los valores fundamentales de la modernidad jurídica (libertad, igualdad y fraternidad) están "expuestos a la extinción por el determinismo tecnológico de la inteligencia artificial (IA)". Esta formulación sugiere una tensión entre los valores tradicionales del derecho y la creciente influencia de la IA, implicando que el determinismo y la automatización asociados con la IA podrían representar una amenaza para estos valores fundamentales.</i></p> <p><i>Opciones incorrectas:</i></p> <p><i>a) "el derecho y la IA no son compatibles con valores fundamentales como la libertad, la igualdad y la fraternidad."</i></p> <p><i>Esta opción es incorrecta porque exagera la posición expresada en el texto. Los autores plantean una preocupación sobre la posible amenaza de la IA a estos valores, pero no afirman categóricamente que sean incompatibles.</i></p>   |

|  |  |
|--|--|
|  | <p>b) "los valores de libertad, igualdad y fraternidad en el ámbito jurídico se pueden reforzar a través del determinismo de la IA."<br/> <i>Esta opción es incorrecta porque contradice directamente la preocupación expresada en el texto. Los autores sugieren una posible amenaza, no un reforzamiento de estos valores a través de la IA.</i></p> <p>c) "el derecho debe adaptarse a la IA para mantener su relevancia en la sociedad actual a través de nuevas herramientas."<br/> <i>Esta opción es incorrecta porque, aunque es un tema relevante en el contexto más amplio del debate sobre IA y derecho, no refleja el punto específico que los autores están haciendo con la pregunta citada. Se centra en la adaptación del derecho, mientras que la pregunta se enfoca en la posible amenaza a los valores fundamentales.</i></p> <p>2. Relativos al enunciado:</p> <p>2.1. Coherencia y cohesión:<br/> <i>El enunciado presenta un extracto coherente de un texto sobre inteligencia artificial y su relación con el derecho. La pregunta se relaciona directamente con una de las preguntas planteadas en el texto, manteniendo la coherencia con el tema central.</i></p> <p>2.2. Claridad y ausencia de ambigüedades:<br/> <i>El enunciado es claro y proporciona suficiente contexto para comprender la pregunta específica que se está analizando. No se observan errores gramaticales u ortográficos significativos.</i></p> <p>3. Relativa a las competencias:</p> <p>3.1. Competencias genéricas:</p> <p>3.1.1. Ser:<br/> <i>La pregunta evalúa la capacidad de pensamiento crítico al requerir que el aspirante analice las implicaciones éticas y filosóficas de la IA en el ámbito jurídico. También aborda la apreciación de valores fundamentales en el contexto de la innovación tecnológica.</i></p> <p>3.1.2. Saber:<br/> <i>La pregunta evalúa la capacidad de analizar y sintetizar información al requerir que el aspirante comprenda las complejidades de la relación entre la IA y los principios jurídicos fundamentales. También evalúa la adquisición de conocimientos en el ámbito de la filosofía del derecho y la tecnología.</i></p> <p>3.1.3. Hacer:<br/> <i>La pregunta evalúa la capacidad de aplicar conocimientos teóricos a problemas prácticos, al requerir que el aspirante considere cómo los avances tecnológicos pueden impactar en los fundamentos del sistema legal.</i></p> <p>4. Relativos a las opciones de respuesta:</p> <p>4.1. La pregunta tiene solo una respuesta correcta, que refleja con precisión la preocupación expresada en el texto sobre la posible amenaza de la IA a los valores jurídicos tradicionales.</p> <p>4.2. La respuesta correcta no es confusa ni ambigua, ya que expresa claramente la idea de una posible amenaza a los valores tradicionales por parte de la IA.</p> <p>4.3. No existe otra opción de respuesta correcta, ya que las demás opciones o bien malinterpretan la posición expresada en el texto o se desvían del punto específico que se está discutiendo.</p> <p>4.4. Todas las opciones son relevantes en el contexto del debate sobre IA y derecho, pero solo una representa con precisión la preocupación específica expresada en la pregunta citada.</p> |
|--|--|

|    |  |
|----|--|
|    | <p>5. <i>Relativas a la tipología de la pregunta (control de lectura):</i></p> <p><i>Esta pregunta corresponde a un control de lectura porque requiere que el aspirante comprenda y analice cuidadosamente el texto proporcionado, identificando la intención específica detrás de una de las preguntas planteadas por los autores.</i></p> <p>6. <i>Relativas a la fuente:</i></p> <p><i>La pregunta se basa en la lectura obligatoria GUTIÉRREZ, A. Y FLÓREZ, I. (2020). Inteligencia Artificial (IA) Aplicada en el Sistema Judicial en Colombia. Revista Derecho y Realidad, Vol. 18 – Número 35. Páginas 72.</i></p> <p><i>Conclusión:</i></p> <p><i>Esta pregunta demuestra calidad y pertinencia para evaluar a los aspirantes a jueces y magistrados en el programa GESTIÓN JUDICIAL Y TIC. considerando las siguientes razones:</i></p> <p><i>1. Relevancia temática: Aborda un tema crucial en la intersección entre la tecnología y el derecho, explorando las implicaciones éticas y filosóficas de la IA en el sistema judicial.</i></p> <p><i>2. Complejidad cognitiva: Exige un análisis detallado y una comprensión profunda del texto, evaluando la capacidad de interpretar preguntas retóricas y sus implicaciones más amplias.</i></p> <p><i>3. Evaluación de competencias múltiples: Mide las habilidades de Ser, Saber y Hacer, con énfasis en el pensamiento crítico, la comprensión de conceptos filosóficos y la aplicación de estos a problemas prácticos en el ámbito judicial.</i></p> <p><i>4. Claridad y precisión: Presenta un texto claro y opciones de respuesta bien definidas, evitando ambigüedades.</i></p> <p><i>5. Se basa en una fuente de lectura obligatoria.</i></p> <p><i>Esta pregunta cumple con los estándares de calidad previstos para la evaluación.</i></p> |
| 14 | <p><i>Análisis de Calidad y Validez de la Pregunta</i></p> <p><i>1. Enunciado y sustentación de opciones:</i></p> <p><i>La opción correcta ("la demostración de que se surtió un adecuado procedimiento para preservar el requisito jurídico de la originalidad el mensaje") . Esta opción captura con precisión el concepto de integridad según el artículo 9º de la Ley 527 de 1999, enfatizando la preservación de la originalidad del mensaje desde su creación hasta su presentación.</i></p> <p><i>Las opciones incorrectas están bien argumentadas:</i></p> <ul style="list-style-type: none"> <li><i>- La opción sobre accesibilidad a la fuente original se descarta correctamente porque se relaciona más con la rastreabilidad que con la integridad.</i></li> <li><i>- La opción sobre la conservación contra deterioro o destrucción por virus se descarta adecuadamente porque se refiere más a la recuperabilidad que a la integridad.</i></li> <li><i>- La opción sobre la verificación de la validez y conformidad con las normas se descarta correctamente porque se relaciona más con la idoneidad legal que con la integridad.</i></li> </ul> <p><i>2. Relativos al enunciado:</i></p> <p><i>2.1. El enunciado es coherente y cohesivo con el contexto y las opciones de respuesta. Presenta una situación específica en un proceso judicial y solicita al examinando interpretar el concepto de integridad según la Ley 527 de 1999.</i></p> <p><i>2.2. El contexto y enunciado son claros y permiten resolver la pregunta sin ambigüedades. No se observan errores gramaticales u ortográficos significativos que puedan afectar la comprensión.</i></p> <p><i>3. Relativa a las competencias:</i></p>   |

|    |  |
|----|--|
|    | <p>3.1. Competencias genéricas:</p> <p>3.1.1. Ser: La pregunta evalúa la capacidad de crítica al requerir que el examinando analice y determine la implicación correcta del concepto de integridad en el contexto legal de los mensajes de datos.</p> <p>3.1.2. Saber: La pregunta evalúa la capacidad de analizar y aplicar conocimientos legales específicos, en este caso, la Ley 527 de 1999 sobre mensajes de datos.</p> <p>3.1.3. Hacer: La pregunta evalúa la capacidad de aplicar conocimientos en una situación práctica, requiriendo que el examinando interprete la ley en el contexto de un proceso judicial.</p> <p>4. Relativos a las opciones de respuesta:</p> <p>4.1. La pregunta tiene una única respuesta correcta, que está claramente justificada en las retroalimentaciones proporcionadas.</p> <p>4.2. La respuesta no es confusa ni ambigua, ya que las justificaciones para cada opción son claras y están basadas en la interpretación correcta de la ley.</p> <p>4.3. No existe otra opción de respuesta correcta, ya que las demás opciones son descartadas con argumentos sólidos en las retroalimentaciones.</p> <p>4.4. Todas las opciones son válidas conforme al enunciado planteado, ya que se relacionan con aspectos de la gestión de mensajes de datos, aunque solo una captura correctamente el concepto de integridad.</p> <p>5. Relativas a la tipología de la pregunta:</p> <p>Esta pregunta corresponde a un control de lectura y comprensión legal porque requiere que el examinando interprete y aplique correctamente un artículo específico de la Ley 527 de 1999 en un contexto judicial dado.</p> <p>6. Relativas a la fuente:</p> <p>La pregunta se basa en la lectura obligatoria artículo 9º de la Ley 527 de 1999,.</p> <p>Conclusión:</p> <p>La pregunta demuestra la calidad esperada en su diseño y ejecución. Cumple con los criterios de claridad, coherencia y relevancia para evaluar la comprensión y aplicación de conceptos legales específicos relacionados con la integridad de los mensajes de datos en procesos judiciales. La pregunta evalúa las competencias genéricas del programa, fomentando el pensamiento crítico y la aplicación de conocimientos en el contexto legal y tecnológico. Las opciones de respuesta y sus retroalimentaciones están bien fundamentadas, permitiendo una evaluación precisa de la comprensión del examinando sobre el concepto de integridad en los mensajes de datos.</p> |
| 16 | <p>Análisis de Calidad y Validez de la Pregunta</p> <p>1. Enunciado y sustentación de opciones:</p> <p>La opción correcta ("formular la acción de tutela como mecanismo judicial para su ejercicio, protección y efectividad real") . Esta opción captura con precisión la consecuencia principal de reconocer la inclusión digital como derecho fundamental en Colombia, permitiendo su exigibilidad a través de la acción de tutela.</p> <p>Las opciones incorrectas están bien argumentadas:</p> <ul style="list-style-type: none"> <li>- La opción sobre superar la brecha digital se descarta correctamente porque reconocer el derecho no garantiza automáticamente su implementación completa.</li> <li>- La opción sobre hacer exigible la infraestructura se descarta adecuadamente porque la inclusión digital implica más que solo infraestructura física.</li> <li>- La opción sobre garantizar conexión en igualdad de condiciones se descarta correctamente</li> </ul>   |

|   |
|---|
| <p><i>porque el reconocimiento del derecho no garantiza por sí solo su implementación efectiva.</i></p> <p><i>2. Relativos al enunciado:</i></p> <p><i>2.1. El enunciado es coherente y cohesivo con el contexto y las opciones de respuesta. Presenta un resumen de un estudio sobre la inclusión digital como derecho fundamental y solicita al examinando interpretar las implicaciones de este reconocimiento.</i></p> <p><i>2.2. El contexto y enunciado son claros y permiten resolver la pregunta sin ambigüedades. No se observan errores gramaticales u ortográficos significativos que puedan afectar la comprensión.</i></p> <p><i>3. Relativa a las competencias:</i></p> <p><i>3.1. Competencias genéricas:</i></p> <p><i>3.1.1. Ser: La pregunta evalúa la capacidad de crítica al requerir que el examinando analice las implicaciones sociales y legales de reconocer la inclusión digital como derecho fundamental.</i></p> <p><i>3.1.2. Saber: La pregunta evalúa la capacidad de analizar y aplicar conocimientos sobre derechos fundamentales y mecanismos de protección en el contexto de la inclusión digital.</i></p> <p><i>3.1.3. Hacer: La pregunta evalúa la capacidad de aplicar conocimientos en una situación hipotética, requiriendo que el examinando interprete las consecuencias prácticas de un cambio en el estatus legal de la inclusión digital.</i></p> <p><i>4. Relativos a las opciones de respuesta:</i></p> <p><i>4.1. La pregunta tiene una única respuesta correcta, que está claramente justificada en las retroalimentaciones proporcionadas.</i></p> <p><i>4.2. La respuesta no es confusa ni ambigua, ya que las justificaciones para cada opción son claras y están basadas en una interpretación correcta de las implicaciones legales y prácticas.</i></p> <p><i>4.3. No existe otra opción de respuesta correcta, ya que las demás opciones son descartadas con argumentos sólidos en las retroalimentaciones.</i></p> <p><i>4.4. Todas las opciones son válidas conforme al enunciado planteado, ya que se relacionan con aspectos de la inclusión digital y sus posibles consecuencias, aunque solo una captura correctamente la implicación legal principal.</i></p> <p><i>5. Relativas a la tipología de la pregunta:</i></p> <p><i>Esta pregunta corresponde a un control de lectura y comprensión porque requiere que el examinando interprete y aplique correctamente la información proporcionada en el texto sobre la inclusión digital como derecho fundamental.</i></p> <p><i>6. Relativas a la fuente:</i></p> <p><i>La pregunta se basa en la lectura obligatoria CHACÓN-PENAGOS, Ángela; ORDÓÑEZ-CÓRDOBA, José y ANICHIARICO-GONZÁLEZ, Angélica María. Hacia el reconocimiento de la inclusión digital como un derecho fundamental en Colombia. En: Vniversitas [en línea]. Bogotá, 2017, nro. 134 pp. 159.</i></p> <p><i>Conclusión:</i></p> <p><i>La pregunta demuestra la calidad esperada en su diseño y ejecución. Cumple con los criterios de claridad, coherencia y relevancia para evaluar la comprensión y aplicación de conceptos legales y sociales relacionados con la inclusión digital como derecho fundamental. La pregunta evalúa las competencias genéricas del programa, fomentando el pensamiento crítico y la aplicación de conocimientos en el contexto legal y tecnológico. Las opciones de</i></p> |
|---|

|    |  |
|----|--|
|    | <p><i>respuesta y sus retroalimentaciones están bien fundamentadas, permitiendo una evaluación precisa de la comprensión del examinando sobre las implicaciones de reconocer la inclusión digital como derecho fundamental.</i></p>  |
| 20 | <p><i>Análisis de Calidad y Validez de la Pregunta</i></p> <p><i>1. Enunciado y sustentación de opciones:</i></p> <p><i>La opción correcta ("los algoritmos pueden manejar y correlacionar datos extensamente, pero su capacidad para interpretar normas jurídicas sigue siendo una cuestión abierta") . Esta opción captura con precisión la idea principal del texto, que reconoce la capacidad de los algoritmos para procesar grandes cantidades de datos, pero plantea una interrogante sobre su habilidad para interpretar normas jurídicas.</i></p> <p><i>Las opciones incorrectas están bien argumentadas:</i></p> <ul style="list-style-type: none"> <li><i>- La opción sobre la interpretación autónoma y definitiva de normas jurídicas por algoritmos se descarta correctamente porque el texto no afirma tal capacidad.</i></li> <li><i>- La opción que limita los algoritmos solo al procesamiento de datos se descarta adecuadamente porque el texto no establece tal limitación.</i></li> <li><i>- La opción que sugiere una mayor precisión de los algoritmos en la interpretación jurídica se descarta correctamente porque el texto no hace tal afirmación.</i></li> </ul> <p><i>2. Relativos al enunciado:</i></p> <p><i>2.1. El enunciado es coherente y cohesivo con el contexto y las opciones de respuesta. Presenta un extracto de un texto sobre decisión robótica y solicita al examinando hacer una conclusión basada en la información proporcionada.</i></p> <p><i>2.2. El contexto y enunciado son claros y permiten resolver la pregunta sin ambigüedades. No se observan errores gramaticales u ortográficos significativos que puedan afectar la comprensión.</i></p> <p><i>3. Relativa a las competencias:</i></p> <p><i>3.1. Competencias genéricas:</i></p> <p><i>3.1.1. Ser: La pregunta evalúa la capacidad de crítica al requerir que el examinando analice y extraiga conclusiones sobre un tema complejo que involucra tecnología y derecho.</i></p> <p><i>3.1.2. Saber: La pregunta evalúa la capacidad de comprender y analizar textos académicos, identificando las ideas principales y las implicaciones de la tecnología en el campo jurídico.</i></p> <p><i>3.1.3. Hacer: La pregunta evalúa la capacidad de aplicar conocimientos sobre inteligencia artificial y derecho para llegar a conclusiones lógicas basadas en la información proporcionada.</i></p> <p><i>4. Relativos a las opciones de respuesta:</i></p> <p><i>4.1. La pregunta tiene una única respuesta correcta, que está claramente justificada en las retroalimentaciones proporcionadas.</i></p> <p><i>4.2. La respuesta no es confusa ni ambigua, ya que las justificaciones para cada opción son claras y están basadas en una interpretación correcta del texto proporcionado.</i></p> <p><i>4.3. No existe otra opción de respuesta correcta, ya que las demás opciones son descartadas con argumentos sólidos en las retroalimentaciones.</i></p> <p><i>4.4. Todas las opciones son válidas conforme al enunciado planteado, ya que se relacionan con posibles interpretaciones del texto, aunque solo una captura correctamente la conclusión que se puede extraer del pasaje.</i></p> |



|    |  |
|----|--|
|    | <p>5. <i>Relativas a la tipología de la pregunta:</i></p> <p><i>Esta pregunta corresponde a un control de lectura y comprensión porque requiere que el examinando interprete y analice correctamente un fragmento de un texto académico, extrayendo la conclusión más apropiada basada en la información proporcionada.</i></p> <p>6. <i>Relativas a la fuente:</i></p> <p><i>La pregunta se basa en la lectura obligatoria BATELLI, Ettore. La decisión robótica: algoritmos, interpretación y justicia predictiva. En: Revista de Derecho Privado. Bogotá: Universidad Externado de Colombia [en línea]. 40, enero-junio 2021, pp. 47.</i></p> <p><i>Conclusión:</i></p> <p><i>La pregunta demuestra la calidad esperada en su diseño y ejecución. Cumple con los criterios de claridad, coherencia y relevancia para evaluar la comprensión y análisis de textos académicos relacionados con la intersección entre tecnología y derecho. La pregunta evalúa las competencias genéricas del programa, fomentando el pensamiento crítico y la aplicación de conocimientos en el contexto de la inteligencia artificial y su potencial aplicación en la interpretación jurídica. Las opciones de respuesta y sus retroalimentaciones están bien fundamentadas, permitiendo una evaluación precisa de la capacidad del examinando para extraer conclusiones lógicas de textos académicos complejos.</i></p>   |
| 31 | <p><i>Análisis de la calidad y validez de la pregunta:</i></p> <p>1. <i>Enunciado y sustentación de opciones:</i></p> <p><i>Opción correcta: "un objetivo que se pretende alcanzar con la implementación de tecnología de punta para acelerar la solución de casos judiciales."</i></p> <p><i>Sustentación:</i><br/> <i>Esta opción es correcta porque captura con precisión el sentido de la frase en el contexto dado. El texto presenta la generación de expedientes electrónicos y el uso de tecnologías avanzadas como una "alternativa idónea" para resolver casos con mayor celeridad. Esto implica claramente un objetivo o meta que se busca alcanzar mediante la implementación de estas tecnologías en el sistema judicial. La frase no describe un resultado ya logrado, sino una expectativa o intención de mejorar la eficiencia judicial.</i></p> <p><i>Opciones incorrectas:</i></p> <p>a) <i>"una conclusión a la que llega el estudio luego de comprobar que los expedientes electrónicos generan celeridad en el sistema judicial."</i><br/> <i>Esta opción es incorrecta porque el texto no presenta esta afirmación como una conclusión basada en evidencia comprobada. Más bien, se presenta como una expectativa o potencial de las tecnologías descritas.</i></p> <p>b) <i>"un hallazgo posterior a la implementación de la tecnología de punta que determina la eficacia del expediente electrónico."</i><br/> <i>Esta opción es incorrecta porque el texto no indica que se trate de un hallazgo posterior a la implementación. No se mencionan resultados de una implementación ya realizada, sino las expectativas de lo que estas tecnologías podrían lograr.</i></p> <p>c) <i>"una hipótesis sobre el valor de la inteligencia artificial aplicada al estudio de casos judiciales para agilizar su solución."</i><br/> <i>Esta opción es incorrecta porque la frase no se presenta como una hipótesis a ser probada, sino como una afirmación más directa sobre el potencial de estas tecnologías para mejorar la eficiencia judicial.</i></p> <p>2. <i>Relativos al enunciado:</i></p> <p>2.1. <i>Coherencia y cohesión:</i><br/> <i>El enunciado presenta un extracto coherente de un estudio sobre la aplicación de inteligencia artificial en el sistema judicial colombiano. La pregunta se relaciona directamente con la</i></p> |

|  |  |
|--|--|
|  | <p><i>interpretación de una frase específica dentro de este contexto más amplio.</i></p> <p><b>2.2. Claridad y ausencia de ambigüedades:</b><br/> <i>El enunciado es claro y proporciona suficiente contexto para comprender la discusión sobre la implementación de tecnologías avanzadas en el sistema judicial. No se observan errores gramaticales u ortográficos significativos.</i></p> <p><b>3. Relativa a las competencias:</b></p> <p><b>3.1. Competencias genéricas:</b></p> <p><b>3.1.1. Ser:</b><br/> <i>La pregunta evalúa la capacidad de pensamiento crítico al requerir que el aspirante analice cómo se presenta la información sobre nuevas tecnologías en el contexto judicial. También aborda la apreciación de la importancia de la innovación tecnológica en la administración de justicia.</i></p> <p><b>3.1.2. Saber:</b><br/> <i>La pregunta evalúa la capacidad de comprender y analizar textos académicos sobre la aplicación de tecnologías avanzadas en el sistema judicial. También evalúa la adquisición de conocimientos sobre el potencial de la inteligencia artificial y otras tecnologías en el ámbito legal.</i></p> <p><b>3.1.3. Hacer:</b><br/> <i>La pregunta evalúa la capacidad de aplicar conceptos teóricos a situaciones prácticas, al requerir que el aspirante interprete cómo se presentan los objetivos de la implementación tecnológica en el sistema judicial.</i></p> <p><b>4. Relativos a las opciones de respuesta:</b></p> <p><b>4.1. La pregunta tiene solo una respuesta correcta, que refleja con precisión el sentido de la frase en el contexto del texto.</b></p> <p><b>4.2. La respuesta correcta no es confusa ni ambigua, ya que expresa claramente la idea de un objetivo a alcanzar mediante la implementación tecnológica.</b></p> <p><b>4.3. No existe otra opción de respuesta correcta, ya que las demás opciones o bien malinterpretan el estado de implementación de las tecnologías o confunden expectativas con resultados comprobados.</b></p> <p><b>4.4. Todas las opciones son relevantes en el contexto de la discusión sobre tecnología en el sistema judicial, pero solo una representa con precisión el sentido de la frase citada en el texto.</b></p> <p><b>5. Relativas a la tipología de la pregunta (control de lectura):</b><br/> <i>Esta pregunta corresponde a un control de lectura porque requiere que el aspirante comprenda y analice cuidadosamente el texto proporcionado, identificando la interpretación más precisa de una frase específica dentro del contexto más amplio del argumento.</i></p> <p><b>6. Relativas a la fuente:</b><br/> <i>La pregunta se basa en la lectura obligatoria GUTIÉRREZ, A. Y FLÓREZ, I. (2020). Inteligencia Artificial (IA) Aplicada en el Sistema Judicial en Colombia. Revista Derecho y Realidad, Vol. 18 – Número 35. P 69.</i></p> <p><b>Conclusión:</b><br/> <i>Esta pregunta demuestra calidad y pertinencia para evaluar a los aspirantes a jueces y magistrados en el programa GESTIÓN JUDICIAL Y TIC. considerando las siguientes razones:</i></p> <p><b>1. Relevancia temática:</b> <i>Aborda un tema crucial en la intersección entre tecnología y justicia,</i></p> |
|--|--|

|    |  |
|----|--|
|    | <p>explorando cómo se presentan los objetivos de la implementación de tecnologías avanzadas en el sistema judicial.</p> <p>2. Complejidad cognitiva: Exige un análisis detallado y una comprensión profunda del texto, evaluando la capacidad de interpretar correctamente cómo se presentan las expectativas y objetivos de la innovación tecnológica en el ámbito judicial.</p> <p>3. Evaluación de competencias múltiples: Mide las habilidades de Ser, Saber y Hacer, con énfasis en el pensamiento crítico, la comprensión de conceptos sobre tecnología judicial, y su aplicación en el contexto de la modernización del sistema de justicia.</p> <p>4. Claridad y precisión: Presenta un texto claro y opciones de respuesta bien definidas, evitando ambigüedades.</p> <p>5. Se basa en una fuente de obligatoria consulta.</p> <p>Así, esta pregunta cumple con los estándares de calidad previstos para la evaluación.</p>   |
| 38 | <p>Análisis de la calidad y validez de la pregunta:</p> <p>1. Enunciado y sustentación de opciones:</p> <p>Opciones correctas: innovación, ciencia, eficiente</p> <p>Sustentación:</p> <ul style="list-style-type: none"> <li>- "Innovación" es apropiado para [[1]] porque implica la introducción de nuevas ideas y métodos en la administración de justicia.</li> <li>- "Ciencia" encaja en [[2]] al referirse al uso de métodos científicos en el análisis de datos judiciales.</li> <li>- "Eficiente" es correcta para [[3]] porque refleja uno de los objetivos clave de la modernización judicial, que es mejorar la efectividad y rapidez del servicio.</li> </ul> <p>Distractores: modernización, gestión, transparente</p> <p>Sustentación:</p> <ul style="list-style-type: none"> <li>- "Modernización" es menos preciso que "innovación" en este contexto, aunque está relacionado con el tema general.</li> <li>- "Gestión" es menos específica que "ciencia" en el contexto del análisis de datos mencionado.</li> <li>- "Transparente", aunque es un concepto importante en la justicia y se menciona en el texto, no se ajusta tan bien como "eficiente" al contexto de mejora del servicio judicial.</li> </ul> <p>Profundización sobre por qué los distractores no son las respuestas correctas:</p> <p>1. "Modernización" vs. "Innovación":</p> <ul style="list-style-type: none"> <li>- Alcance: Mientras que "modernización" implica una actualización general, "innovación" sugiere la introducción de ideas y métodos completamente nuevos.</li> <li>- Disrupción: "Innovación" se alinea mejor con el concepto de "herramientas disruptivas" mencionado en el texto.</li> <li>- Creatividad: "Innovación" implica un enfoque más creativo y original en la resolución de problemas, lo cual es crucial en el contexto de mejora del servicio judicial.</li> <li>- Cambio paradigmático: "Innovación" sugiere un cambio más profundo en la forma de pensar y abordar los desafíos judiciales.</li> </ul> <p>2. "Gestión" vs. "Ciencia":</p> <ul style="list-style-type: none"> <li>- Precisión metodológica: "Ciencia" implica un enfoque más riguroso y basado en evidencia para el análisis de datos.</li> <li>- Objetividad: "Ciencia" sugiere un análisis más imparcial y objetivo de la información judicial.</li> <li>- Avance del conocimiento: "Ciencia" se alinea mejor con la idea de generar nuevos conocimientos a través del análisis de datos.</li> <li>- Herramientas analíticas avanzadas: "Ciencia" se relaciona más directamente con el uso de herramientas disruptivas mencionadas en el texto.</li> </ul> |

|  |  |
|--|--|
|  | <p>3. "Transparente" vs. "Eficiente":</p> <ul style="list-style-type: none"><li>- Enfoque en resultados: "Eficiente" se centra más en la mejora del rendimiento y la efectividad del sistema judicial.</li><li>- Optimización de recursos: "Eficiente" implica un mejor uso de los recursos disponibles, lo cual es crucial en la administración de justicia.</li><li>- Alineación con objetivos: "Eficiente" se alinea mejor con la idea de resolver "necesidades reales en materia de justicia" mencionada en el texto.</li><li>- Complementariedad: Aunque "transparente" es un objetivo mencionado, "eficiente" complementa mejor los otros aspectos de modernización y servicio mencionados.</li></ul> <p>2. Relativos al enunciado:</p> <p>2.1. Coherencia y cohesión:<br/>El enunciado presenta un extracto coherente del Plan Estratégico de Transformación de la Rama Judicial. La pregunta se relaciona directamente con la comprensión del texto y la selección de términos apropiados, manteniendo la cohesión del párrafo.</p> <p>2.2. Claridad y ausencia de ambigüedades:<br/>El enunciado es claro y proporciona suficiente contexto para resolver la pregunta sin ambigüedades. No se observan errores gramaticales u ortográficos significativos.</p> <p>3. Relativa a las competencias:</p> <p>3.1. Competencias genéricas:</p> <p>3.1.1. Ser:<br/>La pregunta evalúa la capacidad de crítica al requerir que el aspirante analice y seleccione los términos más apropiados en el contexto de la modernización judicial. También aborda la motivación por la calidad al enfocarse en la innovación y eficiencia del sistema judicial.</p> <p>3.1.2. Saber:<br/>La pregunta evalúa la capacidad de analizar y sintetizar información al requerir que el aspirante comprenda el contexto y seleccione los términos adecuados. También evalúa la adquisición de conocimientos en el ámbito de la gestión y modernización judicial.</p> <p>3.1.3. Hacer:<br/>La pregunta evalúa la capacidad de aplicar conocimientos sobre planificación estratégica en el contexto judicial. También evalúa la capacidad de resolución de problemas al requerir que el aspirante complete coherentemente el párrafo.</p> <p>4. Relativos a las opciones de respuesta:</p> <p>4.1. Los distractores son opciones incorrectas porque, aunque relacionados con el tema, no encajan perfectamente en el contexto dado, como se explicó anteriormente.</p> <p>4.2. Las respuestas correctas no son confusas ni ambiguas, ya que cada una encaja perfectamente en su respectivo espacio, manteniendo la coherencia del párrafo.</p> <p>4.3. No existe otra opción de respuesta correcta, ya que las opciones proporcionadas son las únicas que completan coherentemente el párrafo.</p> <p>5. Relativas a la tipología de la pregunta (taller virtual):</p> <p>Esta pregunta corresponde a un taller virtual porque requiere que el aspirante interactúe con el texto, completando espacios en blanco. Este formato simula una actividad de aprendizaje activo, donde el aspirante debe aplicar sus conocimientos y comprensión del texto para completar la información faltante.</p> <p>6. Relativas a la fuente:</p> <p>La pregunta se basa en el Plan Estratégico de Transformación de la Rama Judicial PETD</p> |
|--|--|

|    |  |
|----|--|
|    | <p>2021-2025, publicado por el Consejo Superior de la Judicatura en 2020. .</p> <p><b>Conclusión:</b></p> <p><i>Esta pregunta demuestra calidad y pertinencia para evaluar a los aspirantes a jueces y magistrados en el programa de Habilidades Humanas. Los aspectos que soportan su alta calidad son:</i></p> <ol style="list-style-type: none"> <li><i>1. Relevancia temática: Aborda temas cruciales como la innovación, la ciencia de datos y la eficiencia en el contexto de la modernización judicial.</i></li> <li><i>2. Complejidad cognitiva: Exige que los aspirantes comprendan y analicen un texto sobre planificación estratégica judicial, seleccionando los términos más apropiados y distinguiéndolos de conceptos similares pero menos precisos.</i></li> <li><i>3. Alineación con competencias: La pregunta evalúa eficazmente las competencias del Ser, Saber y Hacer, promoviendo una evaluación integral del aspirante.</i></li> <li><i>4. Claridad y estructura: Presenta un texto claro y bien estructurado, con opciones de respuesta que requieren un análisis cuidadoso y una comprensión profunda del contexto.</i></li> <li><i>5. Aplicabilidad práctica: Requiere que los aspirantes demuestren su comprensión de conceptos fundamentales en la modernización judicial, directamente aplicables a su futura labor.</i></li> <li><i>6. Formato interactivo: Como taller virtual, promueve el aprendizaje activo y la aplicación práctica de conocimientos.</i></li> <li><i>7. Se basa en una fuente de obligatoria consulta.</i></li> </ol> <p><i>Esta pregunta cumple con los estándares de calidad esperados y contribuye a la selección de profesionales con una comprensión sólida y matizada de las direcciones estratégicas actuales en la administración de justicia, esencial para el desempeño en roles judiciales.</i></p> |
| 40 | <p><b>Análisis de la calidad y validez de la pregunta:</b></p> <ol style="list-style-type: none"> <li><b>1. Enunciado y sustentación de opciones:</b></li> </ol> <p><b>Componentes y sus características correspondientes:</b></p> <ol style="list-style-type: none"> <li><b>1. Gobernanza del proceso, formación digital y fortalecimiento de la capacidad institucional.</b><br/> <b>Característica:</b> Fortaleza y capacidades de la Rama Judicial.</li> </ol> <p><b>Sustentación:</b> Este componente se enfoca en el desarrollo de capacidades institucionales y la formación digital, lo cual se alinea directamente con la característica de fortaleza y capacidades de la Rama Judicial.</p> <ol style="list-style-type: none"> <li><b>2. Optimización de mecanismos que promuevan el control, la prevención de riesgos y información abierta.</b><br/> <b>Característica:</b> Control y transparencia en la gestión judicial.</li> </ol> <p><b>Sustentación:</b> Este componente se centra en mecanismos de control y prevención de riesgos, lo cual se corresponde con la característica de control y transparencia en la gestión judicial.</p> <ol style="list-style-type: none"> <li><b>3. Interacción con los ciudadanos y en la experiencia en el uso de los servicios de justicia.</b><br/> <b>Característica:</b> Servicios de justicia centrados en el ciudadano.</li> </ol> <p><b>Sustentación:</b> Este componente se enfoca directamente en la interacción con los ciudadanos y su experiencia, lo cual se alinea perfectamente con la característica de servicios de justicia centrados en el ciudadano.</p> <ol style="list-style-type: none"> <li><b>4. Incidencia en la transformación del modelo de servicios de operación.</b><br/> <b>Característica:</b> Gestión judicial eficiente.</li> </ol>                                       |

|  |   |
|--|---|
|  | <p><i>Sustentación: Este componente busca transformar el modelo de servicios de operación, lo cual se relaciona directamente con la mejora de la eficiencia en la gestión judicial.</i></p> <p><i>2. Relativos al enunciado:</i></p> <p><i>2.1. Coherencia y cohesión:</i><br/><i>El enunciado presenta de manera clara y coherente los cuatro componentes del Proyecto de Transformación Digital de la Rama Judicial y sus características correspondientes. La pregunta mantiene una estructura lógica y cohesionada.</i></p> <p><i>2.2. Claridad y ausencia de ambigüedades:</i><br/><i>El enunciado es claro y proporciona instrucciones precisas sobre cómo relacionar los componentes con las características. No se observan errores gramaticales u ortográficos significativos.</i></p> <p><i>3. Relativa a las competencias:</i></p> <p><i>3.1. Competencias genéricas:</i></p> <p><i>3.1.1. Ser:</i><br/><i>La pregunta evalúa la capacidad de crítica y análisis al requerir que el aspirante identifique y relacione correctamente los componentes con sus características. También aborda la apreciación de la diversidad al considerar diferentes aspectos de la transformación digital en el sistema judicial.</i></p> <p><i>3.1.2. Saber:</i><br/><i>La pregunta evalúa la capacidad de analizar y sintetizar información al requerir que el aspirante comprenda y diferencie los componentes del Proyecto de Transformación Digital. También evalúa la adquisición de conocimientos en el ámbito de la modernización judicial y la gestión tecnológica.</i></p> <p><i>3.1.3. Hacer:</i><br/><i>La pregunta evalúa la capacidad de aplicar conocimientos sobre transformación digital en el contexto judicial. También evalúa la capacidad de resolución de problemas al requerir que el aspirante establezca relaciones correctas entre componentes y características.</i></p> <p><i>4. Relativos a las opciones de respuesta:</i></p> <p><i>4.1. Cada opción de respuesta es correcta para un solo componente, lo que evita ambigüedades.</i></p> <p><i>4.2. Las respuestas no son confusas ni ambiguas, ya que cada componente tiene una característica distintiva que lo diferencia de los demás.</i></p> <p><i>4.3. No existe otra opción de respuesta correcta para cada componente, ya que las características proporcionadas son las únicas que corresponden correctamente a los componentes dados.</i></p> <p><i>5. Relativas a la tipología de la pregunta (taller virtual):</i></p> <p><i>Esta pregunta corresponde a un taller virtual porque requiere que el aspirante interactúe con el contenido, estableciendo relaciones entre componentes y características. Este formato simula una actividad de aprendizaje activo, donde el aspirante debe aplicar sus conocimientos para realizar las asociaciones correctas.</i></p> <p><i>6. Relativas a la fuente:</i></p> <p><i>La pregunta se basa explícitamente en el Plan Estratégico de Transformación Digital de la Rama Judicial - PETD 2021-2025.</i></p> <p><i>Conclusión:</i></p> |
|--|---|



|    |  |
|----|--|
|    | <p><i>Esta pregunta demuestra calidad y pertinencia para evaluar a los aspirantes a jueces y magistrados en el programa de Habilidades Humanas. Los aspectos que soportan su alta calidad son:</i></p> <ol style="list-style-type: none"> <li><i>1. Relevancia temática: Aborda un tema crucial como la transformación digital de la Rama Judicial, fundamental para el futuro de la administración de justicia.</i></li> <li><i>2. Complejidad cognitiva: Exige que los aspirantes comprendan, diferencien y relacionen correctamente los componentes del Proyecto de Transformación Digital con sus características correspondientes.</i></li> <li><i>3. Alineación con competencias: La pregunta evalúa eficazmente las competencias del Ser, Saber y Hacer, promoviendo una evaluación integral del aspirante.</i></li> <li><i>4. Claridad y estructura: Presenta los componentes y características de manera clara y estructurada, requiriendo un análisis cuidadoso para establecer las relaciones correctas.</i></li> <li><i>5. Aplicabilidad práctica: Requiere que los aspirantes demuestren su comprensión de conceptos fundamentales en la transformación digital del sistema judicial, aplicables a su futura labor.</i></li> <li><i>6. Formato interactivo: Como taller virtual, promueve el aprendizaje activo y la aplicación práctica de conocimientos.</i></li> <li><i>7. Se basa en una fuente de obligatoria consulta.</i></li> </ol> <p><i>Esta pregunta cumple con los estándares de calidad esperados y contribuye a la selección de profesionales con una sólida comprensión de la transformación digital en el ámbito judicial, esencial para el desempeño en roles de liderazgo judicial en la era moderna.</i></p> |
| 41 | <p><i>Análisis de la calidad y validez de la pregunta:</i></p> <ol style="list-style-type: none"> <li><i>1. Enunciado y sustentación de opciones:</i></li> </ol> <p><i>Conceptos y sus definiciones correspondientes:</i></p> <ol style="list-style-type: none"> <li><i>1. Machine Learning:</i><br/> <i>Definición: Varios mecanismos que permiten a una máquina inteligente mejorar las propias capacidades y rendimientos en el tiempo.</i><br/> <i>Sustentación: Esta definición se alinea con el concepto de Machine Learning, que implica la capacidad de las máquinas de aprender y mejorar su rendimiento con la experiencia.</i></li> <li><i>2. Algoritmo:</i><br/> <i>Definición: Capacidad de una máquina de correlacionar grandes cantidades de información y de datos, según una fórmula determinada.</i><br/> <i>Sustentación: Esta definición describe precisamente lo que es un algoritmo en el contexto de la inteligencia artificial y el procesamiento de datos.</i></li> <li><i>3. Big Data:</i><br/> <i>Definición: Capacidad de procesar enormes cantidades de datos y conocimientos mediante inteligencia artificial.</i><br/> <i>Sustentación: Esta definición captura la esencia del Big Data, que se refiere al manejo y análisis de conjuntos de datos extremadamente grandes.</i></li> <li><i>4. Deep Learning:</i><br/> <i>Definición: Sistema de aprendizaje que elabora grandes sets de datos y conduce a un resultado semejante al que podría alcanzar el hombre.</i><br/> <i>Sustentación: Esta definición describe el Deep Learning, una forma avanzada de Machine</i></li> </ol>  |

|  |  |
|--|--|
|  | <p><i>Learning que utiliza redes neuronales artificiales para procesar datos de manera similar al cerebro humano.</i></p> <p><i>2. Relativos al enunciado:</i></p> <p><i>2.1. Coherencia y cohesión:</i><br/><i>El enunciado presenta de manera clara y coherente los conceptos y definiciones relacionados con la inteligencia artificial y el procesamiento de datos. La pregunta mantiene una estructura lógica y cohesionada.</i></p> <p><i>2.2. Claridad y ausencia de ambigüedades:</i><br/><i>El enunciado es claro y proporciona instrucciones precisas sobre cómo relacionar los conceptos con las definiciones. No se observan errores gramaticales u ortográficos significativos.</i></p> <p><i>3. Relativa a las competencias:</i></p> <p><i>3.1. Competencias genéricas:</i></p> <p><i>3.1.1. Ser:</i><br/><i>La pregunta evalúa la capacidad de crítica y análisis al requerir que el aspirante identifique y relacione correctamente los conceptos con sus definiciones. También aborda la apreciación de la diversidad al considerar diferentes aspectos de la inteligencia artificial y el procesamiento de datos.</i></p> <p><i>3.1.2. Saber:</i><br/><i>La pregunta evalúa la capacidad de analizar y sintetizar información al requerir que el aspirante comprenda y diferencie los conceptos relacionados con la inteligencia artificial. También evalúa la adquisición de conocimientos en un ámbito tecnológico relevante para el futuro de la justicia.</i></p> <p><i>3.1.3. Hacer:</i><br/><i>La pregunta evalúa la capacidad de aplicar conocimientos sobre inteligencia artificial y procesamiento de datos en un contexto más amplio. También evalúa la capacidad de resolución de problemas al requerir que el aspirante establezca relaciones correctas entre conceptos y definiciones.</i></p> <p><i>4. Relativos a las opciones de respuesta:</i></p> <p><i>4.1. Cada opción de respuesta es correcta para una sola definición, lo que evita ambigüedades.</i></p> <p><i>4.2. Las respuestas no son confusas ni ambiguas, ya que cada concepto tiene una definición distintiva que lo diferencia de los demás.</i></p> <p><i>4.3. No existe otra opción de respuesta correcta para cada definición, ya que los conceptos proporcionados son los únicos que corresponden correctamente a las definiciones dadas.</i></p> <p><i>5. Relativas a la tipología de la pregunta (taller virtual):</i></p> <p><i>Esta pregunta corresponde a un taller virtual porque requiere que el aspirante interactúe con el contenido, estableciendo relaciones entre conceptos y definiciones. Este formato simula una actividad de aprendizaje activo, donde el aspirante debe aplicar sus conocimientos para realizar las asociaciones correctas.</i></p> <p><i>6. Relativas a la fuente:</i></p> <p><i>La pregunta se basa en la lectura obligatoria BATELLI, Ettore. La decisión robótica: algoritmos, interpretación y justicia predictiva. En: Revista de Derecho Privado. Bogotá: Universidad Externado de Colombia [en línea]. 40, enero-junio 2021, pp. 45-86.</i></p> <p><i>Conclusión:</i></p> |
|--|--|

|  |   |
|--|---|
|  | <p><i>Esta pregunta demuestra calidad y pertinencia para evaluar a los aspirantes a jueces y magistrados en el programa de Habilidades Humanas. Los aspectos que soportan su alta calidad son:</i></p> <ol style="list-style-type: none"> <li><i>1. Relevancia temática: Aborda conceptos cruciales de inteligencia artificial y procesamiento de datos, fundamentales para comprender las tecnologías que están transformando el campo legal.</i></li> <li><i>2. Complejidad cognitiva: Exige que los aspirantes comprendan, diferencien y relacionen correctamente conceptos técnicos con sus definiciones correspondientes.</i></li> <li><i>3. Alineación con competencias: La pregunta evalúa eficazmente las competencias del Ser, Saber y Hacer, promoviendo una evaluación integral del aspirante.</i></li> <li><i>4. Claridad y estructura: Presenta los conceptos y definiciones de manera clara y estructurada, requiriendo un análisis cuidadoso para establecer las relaciones correctas.</i></li> <li><i>5. Aplicabilidad práctica: Requiere que los aspirantes demuestren su comprensión de conceptos fundamentales en inteligencia artificial y procesamiento de datos, aplicables a su futura labor en un entorno judicial cada vez más tecnológico.</i></li> <li><i>6. Formato interactivo: Como taller virtual, promueve el aprendizaje activo y la aplicación práctica de conocimientos.</i></li> <li><i>7. Se basa en una fuente de consulta obligatoria.</i></li> </ol> <p><i>Esta pregunta cumple con los estándares de calidad esperados y contribuye a la selección de profesionales con una sólida comprensión de conceptos tecnológicos avanzados, esencial para el desempeño en roles de liderazgo judicial en la era digital.</i></p> |
|--|---|

### 3.4.8. Programa de Filosofía del derecho – Interpretación Constitucional: Jornada de la tarde del 2 de junio de 2024

Frente a los motivos de inconformidad esgrimidos por la discente y relacionadas con las preguntas del programa en mención, se resuelven a partir del criterio técnico de la Unión Temporal Formación Judicial 2019, que indicó lo siguiente:

| PREGUNTA | SUSTENTACIÓN   |
|----------|--|
| 50       | <p><i>Análisis de calidad y validez de la pregunta:</i></p> <p><i>1. Enunciado y sustentación de opciones:</i></p> <p><i>La opción correcta es: "Por ser ideológicamente nacionalista, comparándola con la doctrina jusnaturalista que derivaba el derecho natural de la razón."</i></p> <p><i>Esta opción es la más acertada porque refleja con precisión la crítica de Kelsen a la escuela histórica del derecho. Los elementos clave que sustentan esta respuesta son:</i></p> <ol style="list-style-type: none"> <li><i>1. Kelsen identifica el carácter ideológicamente nacionalista del concepto de Volksgeist (espíritu del pueblo) en la escuela histórica.</i></li> <li><i>2. Establece una comparación entre esta ideología nacionalista y la doctrina jusnaturalista, mostrando que ambas derivan el derecho de fuentes no positivas.</i></li> <li><i>3. La crítica de Kelsen se basa en su búsqueda de una ciencia jurídica pura, libre de elementos ideológicos o morales.</i></li> <li><i>4. Al comparar la escuela histórica con el jusnaturalismo, Kelsen sugiere que ambas doctrinas</i></li> </ol> |

introducen elementos extrajurídicos en la teoría del derecho.

*Esta respuesta captura la esencia de la crítica de Kelsen: la escuela histórica, al basar el derecho en el Volksgeist, introduce un elemento ideológico nacionalista en la teoría jurídica, similar a cómo el jusnaturalismo introduce elementos morales derivados de la razón.*

*Las opciones incorrectas se descartan por:*

- "Por su énfasis en el derecho comparado, contrastándola con la doctrina jusnaturalista que se basaba en principios morales universales": Esta opción es incorrecta porque la crítica de Kelsen no se centra en el uso del derecho comparado por parte de la escuela histórica. El énfasis en el derecho comparado no es una característica principal de la crítica de Kelsen al concepto de Volksgeist. Además, la contraposición con el jusnaturalismo no se basa en este aspecto según la información proporcionada.

- "Por su enfoque en la evolución de las normas, similar a la doctrina jusnaturalista que derivaba las leyes del desarrollo histórico": Esta opción es incorrecta porque, aunque la escuela histórica sí se enfoca en la evolución histórica del derecho, este no es el punto central de la crítica de Kelsen. Además, esta opción caracteriza erróneamente al jusnaturalismo como derivando leyes del desarrollo histórico, cuando típicamente se asocia con principios universales y atemporales.

- "Por su uso del derecho consuetudinario, al igual que la doctrina jusnaturalista que justificaba leyes basadas en la costumbre":

*Esta opción es incorrecta porque la crítica de Kelsen al concepto de Volksgeist no se centra en el uso del derecho consuetudinario. Además, esta caracterización del jusnaturalismo no es precisa ni relevante para la crítica específica de Kelsen a la escuela histórica mencionada en el texto.*

*En conclusión, la respuesta correcta "Por ser ideológicamente nacionalista, comparándola con la doctrina jusnaturalista que derivaba el derecho natural de la razón" es la única que refleja adecuadamente la crítica de Kelsen a la escuela histórica del derecho y su concepto de Volksgeist.*

## **2. Relativos al enunciado:**

### **2.1. Coherencia y cohesión:**

*El enunciado proporciona un contexto claro sobre la Teoría Pura del Derecho de Kelsen y su crítica a las escuelas históricas. La pregunta que sigue se relaciona directamente con este contexto, manteniendo la coherencia temática.*

### **2.2. Claridad y ausencia de ambigüedades:**

*El enunciado es claro y preciso, sin errores gramaticales o ortográficos que puedan dificultar su comprensión. Proporciona información suficiente para que el lector pueda inferir la respuesta correcta sin ambigüedades.*

## **3. Relativa a las competencias:**

### **3.1. Competencias genéricas:**

#### **3.1.1. Ser:**

*La pregunta evalúa la capacidad de crítica y autocrítica al requerir que el aspirante reflexione sobre diferentes teorías jurídicas y sus fundamentos ideológicos.*

#### **3.1.2. Saber:**

*La pregunta evalúa la capacidad de analizar y sintetizar información al requerir que el aspirante comprenda y compare diferentes escuelas de pensamiento jurídico.*

#### **3.1.3. Hacer:**

*La pregunta evalúa la capacidad de aplicar conocimientos al exigir que el aspirante identifique la crítica específica de Kelsen a una escuela de pensamiento jurídico.*

## **4. Relativos a las opciones de respuesta:**

### **4.1. La pregunta tiene solo una respuesta correcta, que es la que refleja la crítica específica**

|    |   |
|----|---|
|    | <p>de Kelsen a la escuela histórica del derecho.</p> <p>4.2. La respuesta no es confusa ni ambigua, ya que se basa directamente en la crítica de Kelsen presentada en el texto.</p> <p>4.3. No existe otra opción de respuesta que pueda considerarse correcta, ya que las demás alternativas introducen elementos no mencionados en la crítica de Kelsen según el texto.</p> <p>4.4. Todas las opciones son válidas en relación con el enunciado planteado, pero solo una refleja con precisión la crítica de Kelsen a la escuela histórica del derecho.</p> <p>5. Relativas a la tipología de la pregunta:</p> <p>Esta pregunta corresponde a un control de lectura porque requiere que el aspirante comprenda e interprete correctamente la crítica de Kelsen a la escuela histórica del derecho presentada en el texto. El candidato debe identificar la crítica específica al concepto de Volksgeist y su comparación con el jusnaturalismo.</p> <p>6. Relativas a la fuente:</p> <p>La pregunta se basa en la lectura obligatoria BOTERO, Andrés. "El positivismo jurídico en la historia: las escuelas del positivismo jurídico en el siglo XIX y primera mitad del siglo XX". En: FABRA, Jorge Luis (ed.). Enciclopedia de filosofía y teoría del derecho. México: Instituto de Investigaciones Jurídicas de la UNAM, 2015. Páginas: 113 y 114</p> <p>Conclusión:</p> <p>En síntesis, esta pregunta demuestra calidad en su diseño y ejecución. Evalúa la comprensión del discente sobre la teoría de Kelsen y su crítica a otras escuelas de pensamiento jurídico, especialmente la escuela histórica del derecho. La pregunta examina el conocimiento teórico, y la capacidad de análisis crítico y la comprensión de las diferencias entre distintas corrientes de filosofía del derecho. Su clara formulación, opciones de respuesta bien diferenciadas y estrecha relación con las competencias requeridas la convierten en un instrumento pertinente y útil para evaluar a los discentes en el programa de Filosofía del Derecho e Interpretación Constitucional.</p> |
| 59 | <p>Evaluación de la Calidad y Validez de la Pregunta</p> <p>1. Enunciado y sustentación de opciones:</p> <p>La opción correcta ("imponen requisitos de cotización que el accionante no puede cumplir debido a su grave estado de salud") Esta opción es correcta porque refleja con precisión el razonamiento de la Corte Constitucional en la Sentencia T-062A/11. La Corte consideró que las leyes mencionadas son regresivas en este caso específico por las siguientes razones:</p> <p>1. Imposición de nuevos requisitos: Las leyes 100 de 1993 y 860 de 2003 establecieron nuevos requisitos de cotización más estrictos que los anteriores.</p> <p>2. Imposibilidad de cumplimiento: El accionante, debido a su grave estado de salud, no puede cumplir con estos nuevos requisitos de cotización reciente.</p> <p>3. Afectación de derechos adquiridos: El accionante había cumplido con los requisitos del régimen anterior (Decreto 758 de 1990), pero las nuevas leyes le impiden acceder a la pensión de invalidez.</p> <p>4. Principio de condición más beneficiosa: La Corte aplica este principio para proteger las expectativas legítimas del accionante frente a cambios normativos que le resultan perjudiciales.</p> <p>Esta interpretación de la Corte reconoce la situación particular del accionante y cómo las nuevas normas, aunque pueden ser válidas en general, resultan regresivas en su caso específico debido a su condición de salud.</p> <p>Las opciones incorrectas:</p> <p>- "Aumentan la edad de jubilación sin ofrecer alternativas para quienes no pueden trabajar":</p>   |

|   |
|---|
| <p><i>Esta opción es incorrecta porque el caso no trata sobre la edad de jubilación, sino sobre los requisitos de cotización para una pensión de invalidez. La Corte no considera el aumento de la edad de jubilación como el factor regresivo en este caso específico.</i></p> <p><i>-"Disminuyen el monto de la pensión otorgada a los afiliados": Esta opción es incorrecta porque la sentencia no aborda la disminución del monto de la pensión como un factor de regresividad. El problema principal que identifica la Corte es la imposibilidad de acceder a la pensión debido a los nuevos requisitos de cotización, no el monto de esta.</i></p> <p><i>-"Eliminan beneficios adicionales como el seguro de salud para pensionados": Esta opción es incorrecta porque la sentencia no menciona la eliminación de beneficios adicionales como el seguro de salud para pensionados. El caso se centra específicamente en los requisitos para acceder a la pensión de invalidez, no en beneficios secundarios asociados a la pensión.</i></p> <p><b>2. Relativos al enunciado:</b></p> <p><b>2.1. El enunciado es coherente y cohesivo con el contexto y las opciones de respuesta.</b><br/><i>Presenta un resumen del caso y solicita identificar por qué la Corte consideró regresivas las leyes mencionadas.</i></p> <p><b>2.2. El contexto y enunciado son claros y permiten resolver la pregunta sin ambigüedades.</b><br/><i>No se observan errores gramaticales u ortográficos significativos que puedan afectar la comprensión.</i></p> <p><b>3. Relativa a las competencias:</b></p> <p><b>3.1. Competencias genéricas:</b></p> <p><b>3.1.1. Ser:</b> <i>La pregunta evalúa la capacidad de crítica al requerir que el examinando analice la aplicación de principios constitucionales en situaciones concretas.</i></p> <p><b>3.1.2. Saber:</b> <i>La pregunta evalúa la capacidad de analizar y sintetizar información jurídica compleja, específicamente sobre la aplicación del principio de no regresividad en el contexto de la seguridad social.</i></p> <p><b>3.1.3. Hacer:</b> <i>La pregunta evalúa la capacidad de aplicar conocimientos teóricos para identificar la lógica jurídica detrás de una decisión de la Corte Constitucional en un caso específico.</i></p> <p><b>4. Relativos a las opciones de respuesta:</b></p> <p><b>4.1. La pregunta tiene una única respuesta correcta, que está claramente justificada en las retroalimentaciones proporcionadas.</b></p> <p><b>4.2. La respuesta no es confusa ni ambigua, ya que las justificaciones para cada opción son claras y están basadas en una interpretación correcta de la sentencia.</b></p> <p><b>4.3. No existe otra opción de respuesta correcta, ya que las demás opciones son descartadas con argumentos sólidos en las retroalimentaciones.</b></p> <p><b>4.4. Todas las opciones son válidas conforme al enunciado planteado, ya que se relacionan con posibles argumentos de regresividad en legislación de seguridad social, aunque solo una refleja correctamente el razonamiento de la Corte en este caso específico.</b></p> <p><b>5. Relativas a la tipología de la pregunta:</b></p> <p><i>Esta pregunta corresponde a un control de lectura y comprensión porque requiere que el examinando interprete y analice correctamente el contenido de la Sentencia T-062A/11, identificando el argumento específico de regresividad considerado por la Corte Constitucional.</i></p> <p><b>6. Relativas a la fuente:</b></p> <p><i>La pregunta se basa en la lectura obligatoria COLOMBIA. CORTE CONSTITUCIONAL. Sentencia T-062 A/11. Referencia: T2.740.402. (04, febrero, 2011). M.P. Mauricio González</i></p> |
|---|



|    |   |
|----|---|
|    | <p><i>Cuervo. Bogotá, D.C.: 2011. FUENTE: Página 22</i></p> <p><i>Conclusión:</i></p> <p><i>La pregunta demuestra calidad en su diseño y ejecución. Cumple con los criterios de claridad, coherencia y relevancia para evaluar la comprensión y análisis de conceptos jurídicos relacionados con la interpretación constitucional y la aplicación de principios en casos concretos. La pregunta evalúa las competencias genéricas del programa, fomentando el pensamiento crítico y la aplicación de conocimientos teóricos a situaciones prácticas. Las opciones de respuesta y sus retroalimentaciones están bien fundamentadas, permitiendo una evaluación de la capacidad del examinando para identificar y comprender los argumentos jurídicos utilizados por la Corte Constitucional en la aplicación del principio de no regresividad.</i></p>   |
| 79 | <p><i>Análisis de la validez y calidad de la pregunta:</i></p> <p><i>1. Enunciado y sustentación:</i></p> <p><i>Las respuestas correctas son:</i></p> <p><i>[[1]] escoger: Esta palabra es apropiada porque implica una selección deliberada entre varias opciones, lo cual es coherente con el contexto de interpretar diferentes comprensiones de una disposición.</i></p> <p><i>[[2]] parámetro: Este término es adecuado porque se refiere a un criterio o factor DETERMINANTE, en este caso, la vigencia de la Constitución como guía para la selección de interpretaciones.</i></p> <p><i>[[3]] conforme: Esta palabra es correcta porque expresa la idea de concordancia o alineación con la Constitución, que es el estándar contra el cual se evalúan las interpretaciones.</i></p> <p><i>Los distractores no encajan por las siguientes razones:</i></p> <ul style="list-style-type: none"> <li><i>- "Decidir" es menos preciso que "escoger" en este contexto, ya que no implica necesariamente una selección entre opciones.</i></li> <li><i>- "Criterio" no es el termino usado en la sentencia y resulta menos específico y por tanto menos preciso para el texto pues puede haber criterios que no son determinantes, y para el caso la Constitución es LA MÁS DETERMINANTE en el control de constitucionalidad.</i></li> <li><i>- "Concordante" puede, en el lenguaje común, entenderse como sinónimo de "conforme", pero resulta impreciso en este contexto desde el lenguaje jurídico, se sustenta:</i></li> </ul> <p><i>Precisión técnica: En el lenguaje jurídico constitucional, "conforme" tiene un significado técnico más preciso. Cuando se habla de que una norma o interpretación es "conforme" a la Constitución, se está haciendo referencia a un estándar específico de evaluación constitucional. Este término implica no solo una concordancia superficial, sino una alineación profunda con los principios y valores constitucionales.</i></p> <p><i>Uso establecido: En la jurisprudencia constitucional, el término "conforme" es ampliamente utilizado y reconocido. Frases como "interpretación conforme a la Constitución" o "control de conformidad constitucional" son estándares en el derecho constitucional. Este uso establecido facilita la comprensión inequívoca del concepto por parte de los profesionales del derecho.</i></p> <p><i>Implicación de jerarquía: "Conforme" implica una relación jerárquica entre la norma evaluada y la Constitución. Sugiere que la norma o interpretación se ajusta a un estándar superior, que en este caso es la Constitución. "Concordante", por otro lado, podría interpretarse como una simple relación o conexión, sin necesariamente implicar esta relación jerárquica tal como sucede en "concordancias" entre normas de igual jerarquía.</i></p> <p><i>Coherencia con la terminología de la Corte: La Corte Constitucional utiliza frecuentemente el término "conforme" en sus sentencias cuando realiza el control de constitucionalidad. Usar este término mantiene la coherencia con el lenguaje habitual de la Corte, facilitando la comprensión y aplicación de sus decisiones.</i></p> <p><i>2. Relativos al enunciado:</i></p> <p><i>2.1. El enunciado es coherente y cohesivo, presentando claramente el proceso de interpretación constitucional y el papel de la Corte Constitucional. Las opciones de respuesta se relacionan directamente con el texto y el contexto proporcionado.</i></p> |

|    |   |
|----|---|
|    | <p>2.2. El contexto es claro y permite resolver la pregunta sin ambigüedades. No se detectan errores gramaticales ni ortográficos que puedan afectar la comprensión.</p> <p>3. Relativa a las competencias:</p> <p>3.1. Competencias genéricas:</p> <p>3.1.1. Ser: La pregunta evalúa la capacidad de crítica al requerir que el aspirante analice el proceso de interpretación constitucional y el papel de la Corte.</p> <p>3.1.2. Saber: La pregunta evalúa la capacidad de analizar y sintetizar información al requerir que el aspirante comprenda el proceso de interpretación constitucional y seleccione las palabras adecuadas.</p> <p>3.1.3. Hacer: La pregunta evalúa la capacidad de aplicar conocimientos al requerir que el aspirante complete el texto con las palabras correctas, demostrando su comprensión del proceso de interpretación constitucional.</p> <p>4. Relativos a las opciones de respuesta:</p> <p>4.1. La pregunta tiene solo una combinación correcta de respuestas que completa coherentemente el texto.</p> <p>4.2. Las respuestas no son confusas ni ambiguas, ya que cada palabra encaja perfectamente en su respectivo espacio.</p> <p>4.3. No existe otra combinación de respuestas que pueda considerarse correcta.</p> <p>4.4. Todas las opciones son válidas palabras, pero solo una combinación completa correctamente el texto.</p> <p>5. Relativas a la tipología de la pregunta:</p> <p>Esta pregunta corresponde al componente de taller virtual porque requiere que el aspirante interactúe con el texto, completándolo con las palabras correctas, lo cual simula una actividad práctica de interpretación y comprensión de textos jurídicos. igualmente integra varias respuestas en una sola pregunta, para el caso tres (3)</p> <p>6. Relativas a la fuente:</p> <p>La pregunta se basa en la lectura obligatoria COLOMBIA. CORTE CONSTITUCIONAL. Sentencia C-054 /16. Expediente: D-10888. (10, febrero, 2016). M.P. Luis Ernesto Vargas Silva [en línea]. En: Sala Plena de la Corte Constitucional. Bogotá, D.C.: 2016. . pág. 23</p> <p>Conclusión:</p> <p>Esta pregunta demuestra calidad en su diseño y ejecución. Evalúa la comprensión de conceptos en la interpretación constitucional y el papel de la Corte Constitucional. La pregunta es clara, coherente y está basada en la fuente citada. Además, evalúa múltiples competencias relevantes para aspirantes a jueces y magistrados, incluyendo el análisis crítico, la síntesis de información compleja y la aplicación de conocimientos jurídicos.</p> |
| 83 | <p>Análisis de la validez y calidad de la pregunta:</p> <p>1. Enunciado y sustentación:</p> <p>Las respuestas correctas son:</p> <p>[[1]] normas jurídicas: Esta frase es apropiada porque se refiere directamente a las reglas legales que los jueces aplican en casos no controvertidos.</p> <p>[[2]] valoraciones: Este término es adecuado porque contrasta con la aplicación directa de normas, implicando un proceso de evaluación más subjetivo.</p>   |

|  |  |
|--|--|
|  | <p><i>[[3]] elecciones discrecionales: Esta frase es correcta porque se refiere a las decisiones que los jueces deben tomar cuando las normas no son suficientes para resolver un caso.</i></p> <p><i>El distractor "interpretaciones" no encaja en ningún espacio porque:</i></p> <ul style="list-style-type: none"><li>- En <i>[[1]]</i>, no se refiere a la aplicación directa de normas, sino a un proceso más complejo.</li><li>- En <i>[[2]]</i>, aunque la interpretación puede implicar valoración, el término "valoraciones" es más preciso en el contexto de la teoría de Hart.</li><li>- En <i>[[3]]</i>, la interpretación es un proceso diferente a la elección discrecional en la teoría jurídica.</li></ul> <p><i>2. Relativos al enunciado:</i></p> <p><i>2.1. El enunciado es coherente y cohesivo, presentando claramente la teoría de Hart sobre la toma de decisiones judiciales. Las opciones de respuesta se relacionan directamente con el texto y el contexto proporcionado.</i></p> <p><i>2.2. El contexto es claro y permite resolver la pregunta sin ambigüedades. No se detectan errores gramaticales ni ortográficos que puedan afectar la comprensión.</i></p> <p><i>3. Relativa a las competencias:</i></p> <p><i>3.1. Competencias genéricas:</i></p> <p><i>3.1.1. Ser: La pregunta evalúa la capacidad de crítica al requerir que el aspirante analice la teoría de Hart sobre la toma de decisiones judiciales.</i></p> <p><i>3.1.2. Saber: La pregunta evalúa la capacidad de analizar y sintetizar información al requerir que el aspirante comprenda y aplique conceptos complejos de teoría jurídica.</i></p> <p><i>3.1.3. Hacer: La pregunta evalúa la capacidad de aplicar conocimientos al requerir que el aspirante complete el texto con las palabras correctas, demostrando su comprensión de los conceptos jurídicos fundamentales.</i></p> <p><i>4. Relativos a las opciones de respuesta:</i></p> <p><i>4.1. La pregunta tiene solo una combinación correcta de respuestas que completa coherentemente el texto y refleja con precisión la teoría de Hart.</i></p> <p><i>4.2. Las respuestas no son confusas ni ambiguas, ya que cada palabra encaja perfectamente en su respectivo espacio y contribuye al sentido global del párrafo.</i></p> <p><i>4.3. No existe otra combinación de respuestas que pueda considerarse correcta, ya que las palabras seleccionadas son las que mejor se ajustan al contexto y al significado del párrafo.</i></p> <p><i>4.4. Todas las opciones son palabras válidas en el contexto jurídico, pero solo una combinación completa correctamente el texto manteniendo su coherencia y precisión.</i></p> <p><i>5. Relativas a la tipología de la pregunta:</i></p> <p><i>Esta pregunta corresponde al componente de taller virtual porque requiere que el aspirante interactúe activamente con el texto, completándolo con las palabras correctas. Esto simula una actividad práctica de interpretación y comprensión de teorías jurídicas complejas, esencial en la formación de jueces y magistrados.</i></p> <p><i>6. Relativas a la fuente:</i></p> <p><i>La pregunta se basa en la lectura obligatoria BONORINO, Pablo Raúl y PEÑA AYAZO, Jairo Iván. Filosofía del derecho [en línea] 2.ª ed. Bogotá: Módulo de autoformación. Plan Nacional de Formación y Capacitación de la Rama Judicial. Bogotá. Consejo Superior de la Judicatura – Escuela Judicial "Rodrigo Lara Bonilla". Universidad Nacional. 2006. P 53</i></p> |
|--|--|

|  |  |
|--|--|
|  | <p><b>Conclusión:</b><br/> <i>Esta pregunta demuestra calidad en su diseño y ejecución. Evalúa la comprensión de conceptos en la teoría jurídica, específicamente la teoría de Hart sobre la toma de decisiones judiciales. La pregunta es clara, coherente y está firmemente basada en la fuente citada. Además, evalúa múltiples competencias relevantes para aspirantes a jueces y magistrados, incluyendo el análisis crítico, la síntesis de información compleja y la aplicación de conocimientos jurídicos.</i></p> |
|--|--|

A continuación, la Escuela Judicial “Rodrigo Lara Bonilla” procede a pronunciarse frente a sus solicitudes finales, de la siguiente manera:

No hay lugar a subsanar las jornadas de exhibición de la evaluación de la subfase general, teniendo en cuenta que estas cumplieron con las reglas jurisprudenciales para la publicación de resultados, pues (i) no hubo limitación al acceso a la exhibición ya que esta se realizó a través del campus virtual, donde se permitió el acceso a las pruebas y aciertos a todos los discentes que reprobaron la subfase general; (ii) a los discentes se les concedió un término de exhibición semejante al término que tuvieron para desarrollar la prueba, y (iii) máxime cuando, de conformidad con la jurisprudencia de la Corte Suprema de Justicia, los videos de proctoring son para los procesos de fraude en la evaluación, más no, para rebatir la calificación, como sucede en el caso en concreto.

Por otro lado, se verifico el consolidado de la evaluación de la subfase general del recurrente, evidenciando que la sumatoria de las preguntas P35 (35 Ética, Independencia y Autonomía Judicial), P50 (50 Interpretación Judicial y Estructura de la Sentencia), P143 (59 Argumentación judicial y Valoración probatoria), P295 (43 Filosofía del Derecho e Interpretación Constitucional), P275 (23 Gestión Judicial y TIC) se aplicó al consolidado final, conforme a lo explicado en la Resolución No. EJ24-298 del 21 de junio de 2024.

En ese mismo sentido, se precisa que no serán objeto de pronunciamiento las preguntas que se hayan puntuado y se hayan tomado como marcadas correctamente para el recurrente.

Por otra parte, en atención a la solicitud de recalificación del componente evaluativo, se realizó un exhaustivo proceso de revisión de técnica de las respuestas, llegando a los siguientes resultados:

| Programa            | No. Pregunta | Calificación |
|---------------------|--------------|--------------|
| HABILIDADES HUMANAS | P. 1         | 0            |
| HABILIDADES HUMANAS | P. 2         | 0            |
| HABILIDADES HUMANAS | P. 3         | 1,25         |
| HABILIDADES HUMANAS | P. 4         | 0            |
| HABILIDADES HUMANAS | P. 5         | 0            |
| HABILIDADES HUMANAS | P. 6         | 1,25         |
| HABILIDADES HUMANAS | P. 7         | 1,25         |
| HABILIDADES HUMANAS | P. 8         | 1,25         |
| HABILIDADES HUMANAS | P. 9         | 1,25         |
| HABILIDADES HUMANAS | P. 10        | 1,25         |

| Programa   | No. Pregunta | Calificación |
|--|--------------|--------------|
| HABILIDADES HUMANAS                                  | P. 11        | 1,25         |
| HABILIDADES HUMANAS                                  | P. 12        | 1,25         |
| HABILIDADES HUMANAS                                  | P. 13        | 1,25         |
| HABILIDADES HUMANAS                                  | P. 14        | 1,25         |
| HABILIDADES HUMANAS                                  | P. 15        | 0            |
| HABILIDADES HUMANAS                                  | P. 16        | 0            |
| HABILIDADES HUMANAS                                  | P. 17        | 1,25         |
| HABILIDADES HUMANAS                                  | P. 18        | 1,25         |
| HABILIDADES HUMANAS                                  | P. 19        | 1,25         |
| HABILIDADES HUMANAS                                  | P. 20        | 1,25         |
| HABILIDADES HUMANAS                                  | P. 21        | 1,25         |
| HABILIDADES HUMANAS                                  | P. 22        | 1,25         |
| HABILIDADES HUMANAS                                  | P. 23        | 1,25         |
| HABILIDADES HUMANAS                                  | P. 24        | 1,25         |
| HABILIDADES HUMANAS                                  | P. 25        | 1,25         |
| HABILIDADES HUMANAS                                  | P. 26        | 0            |
| HABILIDADES HUMANAS                                  | P. 27        | 1,25         |
| HABILIDADES HUMANAS                                  | P. 28        | 1,25         |
| HABILIDADES HUMANAS                                  | P. 29        | 1,25         |
| HABILIDADES HUMANAS                                  | P. 30        | 1,25         |
| HABILIDADES HUMANAS                                  | P. 31        | 1,25         |
| HABILIDADES HUMANAS                                  | P. 32        | 1,25         |
| HABILIDADES HUMANAS                                  | P. 33        | 0            |
| HABILIDADES HUMANAS                                  | P. 34        | 6,25         |
| HABILIDADES HUMANAS                                  | P. 35        | 6,25         |
| HABILIDADES HUMANAS                                  | P. 36        | 6,25         |
| HABILIDADES HUMANAS                                  | P. 37        | 7,5          |
| HABILIDADES HUMANAS                                  | P. 38        | 10           |
| HABILIDADES HUMANAS                                  | P. 39        | 5            |
| HABILIDADES HUMANAS                                  | P. 40        | 10           |
| HABILIDADES HUMANAS                                  | P. 41        | 5            |
| HABILIDADES HUMANAS                                  | P. 42        | 5            |
| INTERPRETACIÓN JUDICIAL Y ESTRUCTURA DE LA SENTENCIA | P. 43        | 1,25         |
| INTERPRETACIÓN JUDICIAL Y ESTRUCTURA DE LA SENTENCIA | P. 44        | 0            |
| INTERPRETACIÓN JUDICIAL Y ESTRUCTURA DE LA SENTENCIA | P. 45        | 1,25         |
| INTERPRETACIÓN JUDICIAL Y ESTRUCTURA DE LA SENTENCIA | P. 46        | 1,25         |
| INTERPRETACIÓN JUDICIAL Y ESTRUCTURA DE LA SENTENCIA | P. 47        | 0            |
| INTERPRETACIÓN JUDICIAL Y ESTRUCTURA DE LA SENTENCIA | P. 48        | 1,25         |
| INTERPRETACIÓN JUDICIAL Y ESTRUCTURA DE LA SENTENCIA | P. 49        | 1,25         |

| Programa   | No. Pregunta | Calificación |
|--|--------------|--------------|
| INTERPRETACIÓN JUDICIAL Y ESTRUCTURA DE LA SENTENCIA | P. 50        | 1,25         |
| INTERPRETACIÓN JUDICIAL Y ESTRUCTURA DE LA SENTENCIA | P. 51        | 0            |
| INTERPRETACIÓN JUDICIAL Y ESTRUCTURA DE LA SENTENCIA | P. 52        | 1,25         |
| INTERPRETACIÓN JUDICIAL Y ESTRUCTURA DE LA SENTENCIA | P. 53        | 1,25         |
| INTERPRETACIÓN JUDICIAL Y ESTRUCTURA DE LA SENTENCIA | P. 54        | 0            |
| INTERPRETACIÓN JUDICIAL Y ESTRUCTURA DE LA SENTENCIA | P. 55        | 1,25         |
| INTERPRETACIÓN JUDICIAL Y ESTRUCTURA DE LA SENTENCIA | P. 56        | 1,25         |
| INTERPRETACIÓN JUDICIAL Y ESTRUCTURA DE LA SENTENCIA | P. 57        | 0            |
| INTERPRETACIÓN JUDICIAL Y ESTRUCTURA DE LA SENTENCIA | P. 58        | 1,25         |
| INTERPRETACIÓN JUDICIAL Y ESTRUCTURA DE LA SENTENCIA | P. 59        | 1,25         |
| INTERPRETACIÓN JUDICIAL Y ESTRUCTURA DE LA SENTENCIA | P. 60        | 1,25         |
| INTERPRETACIÓN JUDICIAL Y ESTRUCTURA DE LA SENTENCIA | P. 61        | 0            |
| INTERPRETACIÓN JUDICIAL Y ESTRUCTURA DE LA SENTENCIA | P. 62        | 0            |
| INTERPRETACIÓN JUDICIAL Y ESTRUCTURA DE LA SENTENCIA | P. 63        | 1,25         |
| INTERPRETACIÓN JUDICIAL Y ESTRUCTURA DE LA SENTENCIA | P. 64        | 1,25         |
| INTERPRETACIÓN JUDICIAL Y ESTRUCTURA DE LA SENTENCIA | P. 65        | 0            |
| INTERPRETACIÓN JUDICIAL Y ESTRUCTURA DE LA SENTENCIA | P. 66        | 1,25         |
| INTERPRETACIÓN JUDICIAL Y ESTRUCTURA DE LA SENTENCIA | P. 67        | 1,25         |
| INTERPRETACIÓN JUDICIAL Y ESTRUCTURA DE LA SENTENCIA | P. 68        | 0            |
| INTERPRETACIÓN JUDICIAL Y ESTRUCTURA DE LA SENTENCIA | P. 69        | 1,25         |
| INTERPRETACIÓN JUDICIAL Y ESTRUCTURA DE LA SENTENCIA | P. 70        | 1,25         |
| INTERPRETACIÓN JUDICIAL Y ESTRUCTURA DE LA SENTENCIA | P. 71        | 1,25         |
| INTERPRETACIÓN JUDICIAL Y ESTRUCTURA DE LA SENTENCIA | P. 72        | 1,25         |
| INTERPRETACIÓN JUDICIAL Y ESTRUCTURA DE LA SENTENCIA | P. 73        | 1,25         |
| INTERPRETACIÓN JUDICIAL Y ESTRUCTURA DE LA SENTENCIA | P. 74        | 1,25         |
| INTERPRETACIÓN JUDICIAL Y ESTRUCTURA DE LA SENTENCIA | P. 75        | 6,25         |
| INTERPRETACIÓN JUDICIAL Y ESTRUCTURA DE LA SENTENCIA | P. 76        | 0            |
| INTERPRETACIÓN JUDICIAL Y ESTRUCTURA DE LA SENTENCIA | P. 77        | 6,25         |
| INTERPRETACIÓN JUDICIAL Y ESTRUCTURA DE LA SENTENCIA | P. 78        | 6,25         |
| INTERPRETACIÓN JUDICIAL Y ESTRUCTURA DE LA SENTENCIA | P. 79        | 6,67         |
| INTERPRETACIÓN JUDICIAL Y ESTRUCTURA DE LA SENTENCIA | P. 80        | 10           |
| INTERPRETACIÓN JUDICIAL Y ESTRUCTURA DE LA SENTENCIA | P. 81        | 10           |
| INTERPRETACIÓN JUDICIAL Y ESTRUCTURA DE LA SENTENCIA | P. 82        | 10           |
| INTERPRETACIÓN JUDICIAL Y ESTRUCTURA DE LA SENTENCIA | P. 83        | 10           |
| INTERPRETACIÓN JUDICIAL Y ESTRUCTURA DE LA SENTENCIA | P. 84        | 10           |
| JUSTICIA TRANSICIONAL Y RESTAURATIVA                 | P. 1         | 1,25         |
| JUSTICIA TRANSICIONAL Y RESTAURATIVA                 | P. 2         | 0            |
| JUSTICIA TRANSICIONAL Y RESTAURATIVA                 | P. 3         | 1,25         |
| JUSTICIA TRANSICIONAL Y RESTAURATIVA                 | P. 4         | 1,25         |



| Programa                             | No. Pregunta | Calificación |
|--------------------------------------|--------------|--------------|
| JUSTICIA TRANSICIONAL Y RESTAURATIVA | P. 5         | 1,25         |
| JUSTICIA TRANSICIONAL Y RESTAURATIVA | P. 6         | 1,25         |
| JUSTICIA TRANSICIONAL Y RESTAURATIVA | P. 7         | 1,25         |
| JUSTICIA TRANSICIONAL Y RESTAURATIVA | P. 8         | 0            |
| JUSTICIA TRANSICIONAL Y RESTAURATIVA | P. 9         | 1,25         |
| JUSTICIA TRANSICIONAL Y RESTAURATIVA | P. 10        | 1,25         |
| JUSTICIA TRANSICIONAL Y RESTAURATIVA | P. 11        | 0            |
| JUSTICIA TRANSICIONAL Y RESTAURATIVA | P. 12        | 1,25         |
| JUSTICIA TRANSICIONAL Y RESTAURATIVA | P. 13        | 0            |
| JUSTICIA TRANSICIONAL Y RESTAURATIVA | P. 14        | 1,25         |
| JUSTICIA TRANSICIONAL Y RESTAURATIVA | P. 15        | 1,25         |
| JUSTICIA TRANSICIONAL Y RESTAURATIVA | P. 16        | 1,25         |
| JUSTICIA TRANSICIONAL Y RESTAURATIVA | P. 17        | 0            |
| JUSTICIA TRANSICIONAL Y RESTAURATIVA | P. 18        | 1,25         |
| JUSTICIA TRANSICIONAL Y RESTAURATIVA | P. 19        | 1,25         |
| JUSTICIA TRANSICIONAL Y RESTAURATIVA | P. 20        | 1,25         |
| JUSTICIA TRANSICIONAL Y RESTAURATIVA | P. 21        | 1,25         |
| JUSTICIA TRANSICIONAL Y RESTAURATIVA | P. 22        | 1,25         |
| JUSTICIA TRANSICIONAL Y RESTAURATIVA | P. 23        | 1,25         |
| JUSTICIA TRANSICIONAL Y RESTAURATIVA | P. 24        | 1,25         |
| JUSTICIA TRANSICIONAL Y RESTAURATIVA | P. 25        | 1,25         |
| JUSTICIA TRANSICIONAL Y RESTAURATIVA | P. 26        | 1,25         |
| JUSTICIA TRANSICIONAL Y RESTAURATIVA | P. 27        | 1,25         |
| JUSTICIA TRANSICIONAL Y RESTAURATIVA | P. 28        | 1,25         |
| JUSTICIA TRANSICIONAL Y RESTAURATIVA | P. 29        | 1,25         |
| JUSTICIA TRANSICIONAL Y RESTAURATIVA | P. 30        | 1,25         |
| JUSTICIA TRANSICIONAL Y RESTAURATIVA | P. 31        | 1,25         |
| JUSTICIA TRANSICIONAL Y RESTAURATIVA | P. 32        | 1,25         |
| JUSTICIA TRANSICIONAL Y RESTAURATIVA | P. 33        | 6,25         |
| JUSTICIA TRANSICIONAL Y RESTAURATIVA | P. 34        | 0            |
| JUSTICIA TRANSICIONAL Y RESTAURATIVA | P. 35        | 0            |
| JUSTICIA TRANSICIONAL Y RESTAURATIVA | P. 36        | 6,25         |
| JUSTICIA TRANSICIONAL Y RESTAURATIVA | P. 37        | 10           |
| JUSTICIA TRANSICIONAL Y RESTAURATIVA | P. 38        | 10           |
| JUSTICIA TRANSICIONAL Y RESTAURATIVA | P. 39        | 10           |
| JUSTICIA TRANSICIONAL Y RESTAURATIVA | P. 40        | 6,67         |

| Programa                                       | No. Pregunta | Calificación |
|--|--------------|--------------|
| JUSTICIA TRANSICIONAL Y RESTAURATIVA           | P. 41        | 10           |
| JUSTICIA TRANSICIONAL Y RESTAURATIVA           | P. 42        | 10           |
| ARGUMENTACIÓN JUDICIAL Y VALORACIÓN PROBATORIA | P. 43        | 1,25         |
| ARGUMENTACIÓN JUDICIAL Y VALORACIÓN PROBATORIA | P. 44        | 1,25         |
| ARGUMENTACIÓN JUDICIAL Y VALORACIÓN PROBATORIA | P. 45        | 1,25         |
| ARGUMENTACIÓN JUDICIAL Y VALORACIÓN PROBATORIA | P. 46        | 1,25         |
| ARGUMENTACIÓN JUDICIAL Y VALORACIÓN PROBATORIA | P. 47        | 0            |
| ARGUMENTACIÓN JUDICIAL Y VALORACIÓN PROBATORIA | P. 48        | 1,25         |
| ARGUMENTACIÓN JUDICIAL Y VALORACIÓN PROBATORIA | P. 49        | 1,25         |
| ARGUMENTACIÓN JUDICIAL Y VALORACIÓN PROBATORIA | P. 50        | 0,00         |
| ARGUMENTACIÓN JUDICIAL Y VALORACIÓN PROBATORIA | P. 51        | 1,25         |
| ARGUMENTACIÓN JUDICIAL Y VALORACIÓN PROBATORIA | P. 52        | 1,25         |
| ARGUMENTACIÓN JUDICIAL Y VALORACIÓN PROBATORIA | P. 53        | 1,25         |
| ARGUMENTACIÓN JUDICIAL Y VALORACIÓN PROBATORIA | P. 54        | 1,25         |
| ARGUMENTACIÓN JUDICIAL Y VALORACIÓN PROBATORIA | P. 55        | 1,25         |
| ARGUMENTACIÓN JUDICIAL Y VALORACIÓN PROBATORIA | P. 56        | 1,25         |
| ARGUMENTACIÓN JUDICIAL Y VALORACIÓN PROBATORIA | P. 57        | 0            |
| ARGUMENTACIÓN JUDICIAL Y VALORACIÓN PROBATORIA | P. 58        | 1,25         |
| ARGUMENTACIÓN JUDICIAL Y VALORACIÓN PROBATORIA | P. 59        | 1,25         |
| ARGUMENTACIÓN JUDICIAL Y VALORACIÓN PROBATORIA | P. 60        | 1,25         |
| ARGUMENTACIÓN JUDICIAL Y VALORACIÓN PROBATORIA | P. 61        | 1,25         |
| ARGUMENTACIÓN JUDICIAL Y VALORACIÓN PROBATORIA | P. 62        | 1,25         |
| ARGUMENTACIÓN JUDICIAL Y VALORACIÓN PROBATORIA | P. 63        | 1,25         |
| ARGUMENTACIÓN JUDICIAL Y VALORACIÓN PROBATORIA | P. 64        | 1,25         |
| ARGUMENTACIÓN JUDICIAL Y VALORACIÓN PROBATORIA | P. 65        | 1,25         |
| ARGUMENTACIÓN JUDICIAL Y VALORACIÓN PROBATORIA | P. 66        | 1,25         |
| ARGUMENTACIÓN JUDICIAL Y VALORACIÓN PROBATORIA | P. 67        | 1,25         |
| ARGUMENTACIÓN JUDICIAL Y VALORACIÓN PROBATORIA | P. 68        | 1,25         |
| ARGUMENTACIÓN JUDICIAL Y VALORACIÓN PROBATORIA | P. 69        | 0            |
| ARGUMENTACIÓN JUDICIAL Y VALORACIÓN PROBATORIA | P. 70        | 1,25         |
| ARGUMENTACIÓN JUDICIAL Y VALORACIÓN PROBATORIA | P. 71        | 1,25         |
| ARGUMENTACIÓN JUDICIAL Y VALORACIÓN PROBATORIA | P. 72        | 1,25         |
| ARGUMENTACIÓN JUDICIAL Y VALORACIÓN PROBATORIA | P. 73        | 1,25         |
| ARGUMENTACIÓN JUDICIAL Y VALORACIÓN PROBATORIA | P. 74        | 0            |
| ARGUMENTACIÓN JUDICIAL Y VALORACIÓN PROBATORIA | P. 75        | 6,25         |
| ARGUMENTACIÓN JUDICIAL Y VALORACIÓN PROBATORIA | P. 76        | 6,25         |

| Programa                                       | No. Pregunta | Calificación |
|--|--------------|--------------|
| ARGUMENTACIÓN JUDICIAL Y VALORACIÓN PROBATORIA | P. 77        | 6,25         |
| ARGUMENTACIÓN JUDICIAL Y VALORACIÓN PROBATORIA | P. 78        | 6,25         |
| ARGUMENTACIÓN JUDICIAL Y VALORACIÓN PROBATORIA | P. 79        | 10           |
| ARGUMENTACIÓN JUDICIAL Y VALORACIÓN PROBATORIA | P. 80        | 10           |
| ARGUMENTACIÓN JUDICIAL Y VALORACIÓN PROBATORIA | P. 81        | 10           |
| ARGUMENTACIÓN JUDICIAL Y VALORACIÓN PROBATORIA | P. 82        | 10           |
| ARGUMENTACIÓN JUDICIAL Y VALORACIÓN PROBATORIA | P. 83        | 6,67         |
| ARGUMENTACIÓN JUDICIAL Y VALORACIÓN PROBATORIA | P. 84        | 3,33         |
| ETICA - INDEPENDENCIA Y AUTONOMÍA JUDICIAL     | P. 1         | 0            |
| ETICA - INDEPENDENCIA Y AUTONOMÍA JUDICIAL     | P. 2         | 1,25         |
| ETICA - INDEPENDENCIA Y AUTONOMÍA JUDICIAL     | P. 3         | 1,25         |
| ETICA - INDEPENDENCIA Y AUTONOMÍA JUDICIAL     | P. 4         | 1,25         |
| ETICA - INDEPENDENCIA Y AUTONOMÍA JUDICIAL     | P. 5         | 1,25         |
| ETICA - INDEPENDENCIA Y AUTONOMÍA JUDICIAL     | P. 6         | 1,25         |
| ETICA - INDEPENDENCIA Y AUTONOMÍA JUDICIAL     | P. 7         | 0            |
| ETICA - INDEPENDENCIA Y AUTONOMÍA JUDICIAL     | P. 8         | 1,25         |
| ETICA - INDEPENDENCIA Y AUTONOMÍA JUDICIAL     | P. 9         | 1,25         |
| ETICA - INDEPENDENCIA Y AUTONOMÍA JUDICIAL     | P. 10        | 0            |
| ETICA - INDEPENDENCIA Y AUTONOMÍA JUDICIAL     | P. 11        | 1,25         |
| ETICA - INDEPENDENCIA Y AUTONOMÍA JUDICIAL     | P. 12        | 0            |
| ETICA - INDEPENDENCIA Y AUTONOMÍA JUDICIAL     | P. 13        | 0            |
| ETICA - INDEPENDENCIA Y AUTONOMÍA JUDICIAL     | P. 14        | 1,25         |
| ETICA - INDEPENDENCIA Y AUTONOMÍA JUDICIAL     | P. 15        | 1,25         |
| ETICA - INDEPENDENCIA Y AUTONOMÍA JUDICIAL     | P. 16        | 1,25         |
| ETICA - INDEPENDENCIA Y AUTONOMÍA JUDICIAL     | P. 17        | 1,25         |
| ETICA - INDEPENDENCIA Y AUTONOMÍA JUDICIAL     | P. 18        | 1,25         |
| ETICA - INDEPENDENCIA Y AUTONOMÍA JUDICIAL     | P. 19        | 1,25         |
| ETICA - INDEPENDENCIA Y AUTONOMÍA JUDICIAL     | P. 20        | 1,25         |
| ETICA - INDEPENDENCIA Y AUTONOMÍA JUDICIAL     | P. 21        | 1,25         |
| ETICA - INDEPENDENCIA Y AUTONOMÍA JUDICIAL     | P. 22        | 1,25         |
| ETICA - INDEPENDENCIA Y AUTONOMÍA JUDICIAL     | P. 23        | 1,25         |
| ETICA - INDEPENDENCIA Y AUTONOMÍA JUDICIAL     | P. 24        | 1,25         |
| ETICA - INDEPENDENCIA Y AUTONOMÍA JUDICIAL     | P. 25        | 1,25         |
| ETICA - INDEPENDENCIA Y AUTONOMÍA JUDICIAL     | P. 26        | 1,25         |
| ETICA - INDEPENDENCIA Y AUTONOMÍA JUDICIAL     | P. 27        | 1,25         |
| ETICA - INDEPENDENCIA Y AUTONOMÍA JUDICIAL     | P. 28        | 0            |

| Programa                                   | No. Pregunta | Calificación |
|--|--------------|--------------|
| ETICA - INDEPENDENCIA Y AUTONOMÍA JUDICIAL | P. 29        | 1,25         |
| ETICA - INDEPENDENCIA Y AUTONOMÍA JUDICIAL | P. 30        | 1,25         |
| ETICA - INDEPENDENCIA Y AUTONOMÍA JUDICIAL | P. 31        | 1,25         |
| ETICA - INDEPENDENCIA Y AUTONOMÍA JUDICIAL | P. 32        | 1,25         |
| ETICA - INDEPENDENCIA Y AUTONOMÍA JUDICIAL | P. 33        | 6,25         |
| ETICA - INDEPENDENCIA Y AUTONOMÍA JUDICIAL | P. 34        | 6,25         |
| ETICA - INDEPENDENCIA Y AUTONOMÍA JUDICIAL | P. 35        | 6,25         |
| ETICA - INDEPENDENCIA Y AUTONOMÍA JUDICIAL | P. 36        | 6,25         |
| ETICA - INDEPENDENCIA Y AUTONOMÍA JUDICIAL | P. 37        | 10           |
| ETICA - INDEPENDENCIA Y AUTONOMÍA JUDICIAL | P. 38        | 10           |
| ETICA - INDEPENDENCIA Y AUTONOMÍA JUDICIAL | P. 39        | 10           |
| ETICA - INDEPENDENCIA Y AUTONOMÍA JUDICIAL | P. 40        | 6,67         |
| ETICA - INDEPENDENCIA Y AUTONOMÍA JUDICIAL | P. 41        | 10           |
| ETICA - INDEPENDENCIA Y AUTONOMÍA JUDICIAL | P. 42        | 10           |
| DERECHOS HUMANOS Y GENERO                  | P. 43        | 0            |
| DERECHOS HUMANOS Y GENERO                  | P. 44        | 0            |
| DERECHOS HUMANOS Y GENERO                  | P. 45        | 1,25         |
| DERECHOS HUMANOS Y GENERO                  | P. 46        | 1,25         |
| DERECHOS HUMANOS Y GENERO                  | P. 47        | 1,25         |
| DERECHOS HUMANOS Y GENERO                  | P. 48        | 1,25         |
| DERECHOS HUMANOS Y GENERO                  | P. 49        | 1,25         |
| DERECHOS HUMANOS Y GENERO                  | P. 50        | 0            |
| DERECHOS HUMANOS Y GENERO                  | P. 51        | 1,25         |
| DERECHOS HUMANOS Y GENERO                  | P. 52        | 1,25         |
| DERECHOS HUMANOS Y GENERO                  | P. 53        | 1,25         |
| DERECHOS HUMANOS Y GENERO                  | P. 54        | 1,25         |
| DERECHOS HUMANOS Y GENERO                  | P. 55        | 1,25         |
| DERECHOS HUMANOS Y GENERO                  | P. 56        | 0            |
| DERECHOS HUMANOS Y GENERO                  | P. 57        | 0            |
| DERECHOS HUMANOS Y GENERO                  | P. 58        | 1,25         |
| DERECHOS HUMANOS Y GENERO                  | P. 59        | 0            |
| DERECHOS HUMANOS Y GENERO                  | P. 60        | 1,25         |
| DERECHOS HUMANOS Y GENERO                  | P. 61        | 1,25         |
| DERECHOS HUMANOS Y GENERO                  | P. 62        | 1,25         |
| DERECHOS HUMANOS Y GENERO                  | P. 63        | 0            |
| DERECHOS HUMANOS Y GENERO                  | P. 64        | 1,25         |

| Programa                  | No. Pregunta | Calificación |
|---------------------------|--------------|--------------|
| DERECHOS HUMANOS Y GENERO | P. 65        | 1,25         |
| DERECHOS HUMANOS Y GENERO | P. 66        | 0            |
| DERECHOS HUMANOS Y GENERO | P. 67        | 1,25         |
| DERECHOS HUMANOS Y GENERO | P. 68        | 1,25         |
| DERECHOS HUMANOS Y GENERO | P. 69        | 0            |
| DERECHOS HUMANOS Y GENERO | P. 70        | 1,25         |
| DERECHOS HUMANOS Y GENERO | P. 71        | 1,25         |
| DERECHOS HUMANOS Y GENERO | P. 72        | 1,25         |
| DERECHOS HUMANOS Y GENERO | P. 73        | 1,25         |
| DERECHOS HUMANOS Y GENERO | P. 74        | 1,25         |
| DERECHOS HUMANOS Y GENERO | P. 75        | 0            |
| DERECHOS HUMANOS Y GENERO | P. 76        | 6,25         |
| DERECHOS HUMANOS Y GENERO | P. 77        | 0            |
| DERECHOS HUMANOS Y GENERO | P. 78        | 6,25         |
| DERECHOS HUMANOS Y GENERO | P. 79        | 6,67         |
| DERECHOS HUMANOS Y GENERO | P. 80        | 10           |
| DERECHOS HUMANOS Y GENERO | P. 81        | 6,67         |
| DERECHOS HUMANOS Y GENERO | P. 82        | 3,33         |
| DERECHOS HUMANOS Y GENERO | P. 83        | 10           |
| DERECHOS HUMANOS Y GENERO | P. 84        | 10           |
| GESTION JUDICAL Y TIC'S   | P. 1         | 1,25         |
| GESTION JUDICAL Y TIC'S   | P. 2         | 0            |
| GESTION JUDICAL Y TIC'S   | P. 3         | 1,25         |
| GESTION JUDICAL Y TIC'S   | P. 4         | 0            |
| GESTION JUDICAL Y TIC'S   | P. 5         | 0            |
| GESTION JUDICAL Y TIC'S   | P. 6         | 0            |
| GESTION JUDICAL Y TIC'S   | P. 7         | 0            |
| GESTION JUDICAL Y TIC'S   | P. 8         | 1,25         |
| GESTION JUDICAL Y TIC'S   | P. 9         | 1,25         |
| GESTION JUDICAL Y TIC'S   | P. 10        | 0            |
| GESTION JUDICAL Y TIC'S   | P. 11        | 0            |
| GESTION JUDICAL Y TIC'S   | P. 12        | 1,25         |
| GESTION JUDICAL Y TIC'S   | P. 13        | 1,25         |
| GESTION JUDICAL Y TIC'S   | P. 14        | 0            |
| GESTION JUDICAL Y TIC'S   | P. 15        | 1,25         |
| GESTION JUDICAL Y TIC'S   | P. 16        | 0            |

| Programa  | No. Pregunta | Calificación |
|---|--------------|--------------|
| GESTION JUDICAL Y TIC'S                               | P. 17        | 1,25         |
| GESTION JUDICAL Y TIC'S                               | P. 18        | 1,25         |
| GESTION JUDICAL Y TIC'S                               | P. 19        | 1,25         |
| GESTION JUDICAL Y TIC'S                               | P. 20        | 0            |
| GESTION JUDICAL Y TIC'S                               | P. 21        | 1,25         |
| GESTION JUDICAL Y TIC'S                               | P. 22        | 1,25         |
| GESTION JUDICAL Y TIC'S                               | P. 23        | 1,25         |
| GESTION JUDICAL Y TIC'S                               | P. 24        | 1,25         |
| GESTION JUDICAL Y TIC'S                               | P. 25        | 1,25         |
| GESTION JUDICAL Y TIC'S                               | P. 26        | 1,25         |
| GESTION JUDICAL Y TIC'S                               | P. 27        | 0            |
| GESTION JUDICAL Y TIC'S                               | P. 28        | 0            |
| GESTION JUDICAL Y TIC'S                               | P. 29        | 0            |
| GESTION JUDICAL Y TIC'S                               | P. 30        | 1,25         |
| GESTION JUDICAL Y TIC'S                               | P. 31        | 0            |
| GESTION JUDICAL Y TIC'S                               | P. 32        | 0            |
| GESTION JUDICAL Y TIC'S                               | P. 33        | 6,25         |
| GESTION JUDICAL Y TIC'S                               | P. 34        | 6,25         |
| GESTION JUDICAL Y TIC'S                               | P. 35        | 0            |
| GESTION JUDICAL Y TIC'S                               | P. 36        | 0            |
| GESTION JUDICAL Y TIC'S                               | P. 37        | 10           |
| GESTION JUDICAL Y TIC'S                               | P. 38        | 3,33         |
| GESTION JUDICAL Y TIC'S                               | P. 39        | 10           |
| GESTION JUDICAL Y TIC'S                               | P. 40        | 5            |
| GESTION JUDICAL Y TIC'S                               | P. 41        | 5            |
| GESTION JUDICAL Y TIC'S                               | P. 42        | 2,5          |
| FILOSOFÍA DEL DERECHO E INTERPRETACIÓN CONSTITUCIONAL | P. 43        | 1,25         |
| FILOSOFÍA DEL DERECHO E INTERPRETACIÓN CONSTITUCIONAL | P. 44        | 0            |
| FILOSOFÍA DEL DERECHO E INTERPRETACIÓN CONSTITUCIONAL | P. 45        | 1,25         |
| FILOSOFÍA DEL DERECHO E INTERPRETACIÓN CONSTITUCIONAL | P. 46        | 1,25         |
| FILOSOFÍA DEL DERECHO E INTERPRETACIÓN CONSTITUCIONAL | P. 47        | 1,25         |
| FILOSOFÍA DEL DERECHO E INTERPRETACIÓN CONSTITUCIONAL | P. 48        | 1,25         |
| FILOSOFÍA DEL DERECHO E INTERPRETACIÓN CONSTITUCIONAL | P. 49        | 1,25         |
| FILOSOFÍA DEL DERECHO E INTERPRETACIÓN CONSTITUCIONAL | P. 50        | 0            |
| FILOSOFÍA DEL DERECHO E INTERPRETACIÓN CONSTITUCIONAL | P. 51        | 1,25         |
| FILOSOFÍA DEL DERECHO E INTERPRETACIÓN CONSTITUCIONAL | P. 52        | 1,25         |



| Programa  | No. Pregunta  | Calificación |
|---|---------------|--------------|
| FILOSOFÍA DEL DERECHO E INTERPRETACIÓN CONSTITUCIONAL | P. 53         | 1,25         |
| FILOSOFÍA DEL DERECHO E INTERPRETACIÓN CONSTITUCIONAL | P. 54         | 1,25         |
| FILOSOFÍA DEL DERECHO E INTERPRETACIÓN CONSTITUCIONAL | P. 55         | 0            |
| FILOSOFÍA DEL DERECHO E INTERPRETACIÓN CONSTITUCIONAL | P. 56         | 0            |
| FILOSOFÍA DEL DERECHO E INTERPRETACIÓN CONSTITUCIONAL | P. 57         | 1,25         |
| FILOSOFÍA DEL DERECHO E INTERPRETACIÓN CONSTITUCIONAL | P. 58         | 0            |
| FILOSOFÍA DEL DERECHO E INTERPRETACIÓN CONSTITUCIONAL | P. 59         | 0            |
| FILOSOFÍA DEL DERECHO E INTERPRETACIÓN CONSTITUCIONAL | P. 60         | 1,25         |
| FILOSOFÍA DEL DERECHO E INTERPRETACIÓN CONSTITUCIONAL | P. 61         | 0            |
| FILOSOFÍA DEL DERECHO E INTERPRETACIÓN CONSTITUCIONAL | P. 62         | 1,25         |
| FILOSOFÍA DEL DERECHO E INTERPRETACIÓN CONSTITUCIONAL | P. 63         | 1,25         |
| FILOSOFÍA DEL DERECHO E INTERPRETACIÓN CONSTITUCIONAL | P. 64         | 0            |
| FILOSOFÍA DEL DERECHO E INTERPRETACIÓN CONSTITUCIONAL | P. 65         | 1,25         |
| FILOSOFÍA DEL DERECHO E INTERPRETACIÓN CONSTITUCIONAL | P. 66         | 1,25         |
| FILOSOFÍA DEL DERECHO E INTERPRETACIÓN CONSTITUCIONAL | P. 67         | 1,25         |
| FILOSOFÍA DEL DERECHO E INTERPRETACIÓN CONSTITUCIONAL | P. 68         | 1,25         |
| FILOSOFÍA DEL DERECHO E INTERPRETACIÓN CONSTITUCIONAL | P. 69         | 0            |
| FILOSOFÍA DEL DERECHO E INTERPRETACIÓN CONSTITUCIONAL | P. 70         | 0            |
| FILOSOFÍA DEL DERECHO E INTERPRETACIÓN CONSTITUCIONAL | P. 71         | 1,25         |
| FILOSOFÍA DEL DERECHO E INTERPRETACIÓN CONSTITUCIONAL | P. 72         | 1,25         |
| FILOSOFÍA DEL DERECHO E INTERPRETACIÓN CONSTITUCIONAL | P. 73         | 0            |
| FILOSOFÍA DEL DERECHO E INTERPRETACIÓN CONSTITUCIONAL | P. 74         | 1,25         |
| FILOSOFÍA DEL DERECHO E INTERPRETACIÓN CONSTITUCIONAL | P. 75         | 6,25         |
| FILOSOFÍA DEL DERECHO E INTERPRETACIÓN CONSTITUCIONAL | P. 76         | 6,25         |
| FILOSOFÍA DEL DERECHO E INTERPRETACIÓN CONSTITUCIONAL | P. 77         | 6,25         |
| FILOSOFÍA DEL DERECHO E INTERPRETACIÓN CONSTITUCIONAL | P. 78         | 6,25         |
| FILOSOFÍA DEL DERECHO E INTERPRETACIÓN CONSTITUCIONAL | P. 79         | 6,67         |
| FILOSOFÍA DEL DERECHO E INTERPRETACIÓN CONSTITUCIONAL | P. 80         | 10           |
| FILOSOFÍA DEL DERECHO E INTERPRETACIÓN CONSTITUCIONAL | P. 81         | 6,67         |
| FILOSOFÍA DEL DERECHO E INTERPRETACIÓN CONSTITUCIONAL | P. 82         | 10           |
| FILOSOFÍA DEL DERECHO E INTERPRETACIÓN CONSTITUCIONAL | P. 83         | 6,67         |
| FILOSOFÍA DEL DERECHO E INTERPRETACIÓN CONSTITUCIONAL | P. 84         | 10           |
| <b>Total</b>  | <b>781,27</b> |              |

En los anteriores términos, el puntaje total en la subfase general del IX Curso de Formación Judicial Inicial de la recurrente fue de 781,27 sobre el cual se aplica la regla para la aproximación prevista en el Acuerdo Pedagógico. Eso quiere decir que la calificación de la recurrente se modifica a 782 puntos, por lo tanto, es procedente la reposición parcial de la Resolución EJR24-298 del 21 de junio de 2024.

En mérito de las consideraciones expuestas, y con fundamento en la competencia delegada por el Consejo Superior de la Judicatura en el Acuerdo PCSJA19-11400 del 19 de septiembre de 2019, la directora de la Escuela Judicial “Rodrigo Lara Bonilla”

#### 4. RESUELVE:

**PRIMERO. – REPONER PARCIALMENTE** la Resolución EJR24-298 del 21 de junio de 2024, en el sentido de ajustar la calificación de la evaluación de la subfase general del IX Curso de Formación Judicial Inicial que obtuvo la discente **Viviana Marcela Silva Porras**, identificado con la cédula de ciudadanía 32.240.806.

**SEGUNDO. – MODIFICAR** el Anexo de la Resolución EJR24-298 de 21 de junio de 2024, el cual quedará así:

| CÉDULA     | CALIFICACIÓN TOTAL | ESTADO    |
|------------|--------------------|-----------|
| 32.240.806 | 782                | Reprobado |

**TERCERO. – NOTIFICAR** de manera personal la presente decisión al correo electrónico de la discente.

**CUARTO. –** Contra la presente decisión no procede recurso alguno en sede administrativa.

#### NOTIFÍQUESE Y CÚMPLASE

Dada en Bogotá, 7 de noviembre de 2024

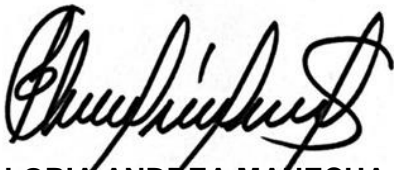

**GLORIA ANDREA MAHECHA SÁNCHEZ**  
Directora

Elaboró: FPA  
Revisó: AFAC  
Aprobó: HTB